

# 越前市 広報

12

2025

vol.243

**特集** その1 越前市この一年  
その2 冬じたくインフォメーション

外国語版（ポルトガル語、ベトナム語、中国語、やさしい日本語）の広報紙「ECHIZEN FLASH」を市のホームページから見るができます。



## 国籍や文化を越えて！笑顔でつながる運動会

約6,000人（人口の約7パーセント）の外国人市民が暮らす越前市。  
スポーツを通して国際理解と地域の絆を深めるイベント「One World Sports Day」が11月にアイシンスポーツアリーナで開催されました。  
全力でプレーする選手にチームの垣根を越えて声援が送られ、会場は笑顔と歓声、一体感で包まれました。





**通年 e☆SPARKLE がスポーツで夢と輝きを**

越前市出身のトップアスリート5人によるチーム「e☆SPARKLE」が4月に発足しました。スポーツ体験会やトークショー（8月）、吉野瀬川ダムをコースにした自転車ツアー（10月）、菊花マラソンに合わせて開催した子育て世代対象のイベント（11月）を通して、スポーツの楽しさと、夢や希望を持つことの大切さを参加者に伝えました。

**通年 こどもの幸せと安心できる子育て環境**

こどもが幸せを実感できる社会を実現するための「こどもの幸福条例」が4月に施行。こどもの意見を尊重するという基本理念に沿い、こどもが安心して意見を言えるワークショップ（6月）や、こどもの意見に耳を傾けることの大切さを大人が学ぶ市民講座（8月）を開催しました。

7月には、子育てや妊娠・出産に関する悩み相談に応じる窓口「にっこり相談ステーション」を市内24か所に設置しました。国高地区には、丹南エリアでは初となる産後ケアに特化した民間施設がオープン。助産師や保育士等の専門職が母子の心身ケアサービスを提供する施設が増えました。

**通年 健康長寿のための体制がさらに充実**

血圧や血管年齢などを測定できる機器を使って、自身の健康状態を数値で「見える化」できる「-ECHIZEN CITY- 健康ステーション」を、6月、市役所2階に開設しました。市内の地域包括支援センターには、握力計や体組成計などの健康器具セットを配置。市民のみなさんの生活習慣の改善や、フレイル（加齢により心身が衰えた状態）の予防につながっています。

地域住民や医療福祉関係者、行政が連携し、認知症

の人や家族を支える「チームオレンジ」は、これまでの1か所から6か所へと拡大。地域の特性を生かしたきめ細かな支援が可能となりました。

11月には国立長寿医療研究センター、株式会社ほっとリハビリシステムズと連携協定を締結。DX 技術を活用した現役世代の健康づくりと認知症予防に向けた取り組みを始めました。

**通年 出店続々！活気づくまち**

武生まちなかエリアを中心に、出店が相次ぎました。駄菓子屋やカフェ、ゲストハウス、アパレルショップなど、多様なお店が続々オープン。大正5年に造営された国登録有形文化財の愛山荘（若竹町）は、11月に飲食施設として生まれ変わりました。

越前和紙の産地には、古民家を改修した工芸宿「SUKU」が11月にオープン。客室には、越前和紙や越前筆が使われており、伝統工芸を体感できる施設として産地の魅力アップに一役買っています。

**5月 日本海側初！和ハーブの散策路**

クロモジやドクダミなど、100種類以上の和ハーブが息づく八ツ杉森林学習センターの敷地内に「八ツ杉和ハーブロード」を整備しました。

季節ごとに開催したランチ会や散策会などの体験プログラムには、県内外から延べ400人以上が参加。和ハーブの魅力を存分に楽しんでいただきました。

**10月 未来の移動手段！自動運転バス まちなかを走る**

昨年に続き行った自動運転バス（レベル2）の実証実験。今年は、全ての運転操作を自動で行うレベル4に対応した車両が、市役所～武生中央公園（たけふ菊人形会場）間の往復3.4kmを約2週間走行しました。

コウノトリや菊花をあしらった車両は、武生商工高校生がデザイン。期間中、600人以上が乗車し、未来の移動手段を体験しました。

# 越前市この一年

令和7年の主な出来事をまとめました。



## ECHIZENの技 世界へ

**10月～12月 2つのユネスコ登録へ**

国際的な都市間交流により文化的な発展と地域活性化を図る「ユネスコ創造都市ネットワーク」。同ネットワークの「クラフト&フォークアート」分野への越前市の加盟が、10月31日に決定しました。

11月11日には、越前鳥の子紙をユネスコ無形文化遺産に追加登録するよう、ユネスコの評価機関が勧告しました（12月に正式登録予定）。

2つのユネスコ登録により、越前市の伝統工芸の評価が一段と高まります。国内外へ発信するとともに、技術を継承しながら、さらなる発展を目指します。



▲ユネスコ創造都市ネットワーク  
加盟記念合同取材会

**7月 万博を魅了！  
越前打刃物のシンボル「昇龍」**

7月28日から4日間、大阪・関西万博「LOCAL JAPAN 展」に越前打刃物のシンボル「昇龍」を出展しました。

万博では、兵庫県三木市の三木金物のシンボル「金物鷲」と共演。圧倒的な存在感と迫力により、越前打刃物の力強さや技術力、ものづくりの魅力を国内外から訪れた45,500人の来場者にアピールしました。

**通年 歩み進める！脱炭素チャレンジプロジェクト**

2050年カーボンニュートラルに向け、太陽光発電設備の導入を推進しました。ゼロカーボン・セントラルパークを目指す武生中央公園では、アイシンスポーツアリーナを北陸初となるゼロカーボンアリーナとした（3月）ほか、パーキーハウスにも民間資本により太陽光発電施設が導入されました（10月）。

白山小学校と南中山小学校では、プールに設置した太陽光発電設備が11月に稼働を開始。現役校プールへの設置は全国でも例がなく、モデル事例として環境省の太鼓判をもらいました。



▲白山小学校プールの  
太陽光発電施設

**通年 越前市制施行20周年**

平成17年に旧武生市と旧今立町の合併により誕生した越前市。10月1日に20周年を迎えました。

9月に市文化センターで記念式典を開催したほか、NHK のど自慢（8月）をはじめとする記念事業を展開し、市民のみなさんと節目の年をお祝いしました。

**通年 かこさとしさん生誕100年に向けて**

日本を代表する越前市出身の絵本作家 かこさとしさんが来年3月31日に生誕100年を迎えるのを前に、記念事業を展開しました。

かこさとしふるさと絵本館「**ち**」では、記念の作品展を開催したほか、4月にはかこさんの長女・鈴木万里さんのトークショーを実施。7月には、かこさんが晩年を過ごした神奈川県藤沢市と連携してスタンプラリーを実施し、かこさんの功績を両市で広めました。



## 越前たけふ駅東駐車場の利用について

問 都市計画課 ☎22-3012

- 除雪作業等のため、越前たけふ駅東パーク&ライド駐車場の駐車台数を制限する場合があります。公共交通機関や送迎などを利用してください。
- ※駐車場のライブ映像で状況を確認の上、利用をお願いします。



## 水道

問 上下水道お客さまセンター ☎22-7929

- 露出配管は凍結しやすいため、保温材などで凍結対策をしてください。
- メーターや水道管が凍って水が出なくなった場合は、応急処置として、ぬるま湯を直接メーターや水道管にかけてください。※熱湯を水道管に直接かけると、破裂する場合があります。
- 漏水の場合も料金がかかります。長期間使用しない水道は、止水栓を閉めるか、上下水道お客さまセンターへ中止の申込みをしてください。
- 検針ができるよう、メーターボックス周辺の除雪をお願いします。
- 大雪時は、水道水が不足する場合があります。水道水を使った融雪は控えてください。

### 漏水の確認方法

全ての蛇口が閉まっているのに水道メーターのパイロット（銀色のこま）が回転している場合は、漏水の可能性があります。指定工事業者に修繕を依頼してください。

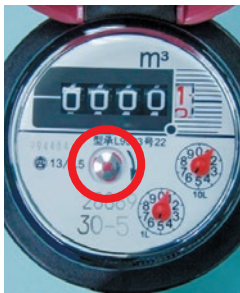

工事業者に修繕を依頼してください。



▲指定工事業者はこちら

## ごみ

問 南越清掃組合 ☎47-2553

- 大雪のときは、ごみ収集ができない場合があります。
- 年末はごみの排出量が多く、また、積雪の状況により通常の収集時間より遅れる場合があります。
- 1～2月は、ごみステーション（ごみ置き場）の場所が変わることがあります。詳しくは、区長に問い合わせてください。
- 空き缶、空きビンなど、資源ごみの収集ボックスを配置できないときは、ごみを出さないでください。



| 年末年始の業務のご案内<br>○印は業務を行っています。             |                     | 12/28<br>(日)                                | 29<br>(月) | 30<br>(火) | 31<br>(水) | 1/1<br>(木・祝) | 2<br>(金) | 3<br>(土) | 4<br>(日) |   |
|--|---------------------|---|-----------|-----------|-----------|--------------|----------|----------|----------|---|
| ごみステーションでの収集                             | 燃やせるごみ              |   |           |           |           |              |          |          |          |   |
|  | 月・木曜日収集地区           | —   | ○         | —         | —         | —            | —        | —        | —        |   |
|  | 火・金曜日 //            | —   | —         | ○         | —         | —            | —        | —        | —        |   |
|  | プラスチック容器包装          |   |           |           |           |              |          |          |          |   |
|  | 月曜日収集地区             | —   | ○         | —         | —         | —            | —        | —        | —        |   |
|  | 火曜日 //              | —   | —         | ○         | —         | —            | —        | —        | —        |   |
|  | 水・木曜日 //            | —   | —         | —         | —         | —            | —        | —        | —        |   |
|  | 燃やせないごみ、資源ごみ        |   |           |           |           |              |          |          |          |   |
|  | 全ての地区               | —   | —         | —         | —         | —            | —        | —        | —        |   |
|  | 直接持ち込み              | 燃やせるごみ（ふとん・畳・カーペット類を含む）                     |           |           |           |              |          |          |          |   |
|  |                     | エコクリーンセンター南越<br>☎ 47-2553<br>(午前8時30分～午後4時) | —         | ○         | ○         | —            | —        | —        | —        | — |
|  |                     | 燃やせないごみ、プラスチック、粗大ごみ、資源ごみ                    |           |           |           |              |          |          |          |   |
| 第2 清掃センター<br>☎ 28-1370<br>(午前8時30分～午後4時) |                     | —   | ○         | ○         | —         | —            | —        | —        | —        |   |
| 金属類・電気製品類・自転車・古紙類                        |                     |   |           |           |           |              |          |          |          |   |
|  | ストックヤード<br>☎47-2553 | ○   | —         | —         | —         | —            | —        | —        | ○        |   |
| 斎場の使用（火葬）                                |                     | ○   | ○         | ○         | ○         | —            | —        | ○        | ○        |   |
| 市民バスの運行                                  |                     | —   | ○         | ○         | —         | —            | —        | —        | —        |   |
| 予約のりあいタクシーの運行                            |                     | —   | —         | —         | —         | —            | —        | —        | —        |   |

上記以外の市の業務は12月27日（土）から1月4日（日）まで休止し、1月5日（月）から通常業務を再開します。  
※婚姻、出生、死亡などの戸籍届出は、休止期間中も市役所本庁舎で毎日受け付けます。

|                           |                         |  |
|---------------------------|-------------------------|--|
|                           | 休日当番医<br>診療時間 午前9時～午後5時 |  |
|                           | 12/30<br>(火)            | ・池端病院 ☎23-0150<br>・奥村眼科医院 ☎24-2016     |
|                           | 12/31<br>(水)            | ・中村病院 ☎22-0618<br>・はやし内科外科 ☎21-0111    |
|                           | 1/1<br>(木・祝)            | ・林病院 ☎22-0336<br>・青木眼科クリニック ☎21-1070   |
|                           | 1/2<br>(金)              | ・笠原病院 ☎23-1155<br>・野尻医院 ☎22-5108       |
|                           | 1/3<br>(土)              | ・今立中央病院 ☎42-1800<br>・たけふクリニック ☎29-1212 |
|                           | 1/4<br>(日)              | ・中村病院 ☎22-0618<br>・平井皮ふ科医院 ☎25-4112    |
| 受診前に電話してください。<br>詳しくはこちら▶ |                         |  |



# 冬じたくインフォメーション



## 事前の備えと大雪時の注意事項

問 防災危機管理課 ☎22-3081

| 事前の備え   | 大雪のとき  | 満タン&灯油プラス1缶運動  |
|---|--|--|
| <input type="checkbox"/> 大雪で外出ができない場合に備え、飲食品を備蓄する。<br><input type="checkbox"/> ライフラインが止まった場合に備え、防寒用品（カイロなど）やカセットコンロを準備しておく。<br><input type="checkbox"/> 交通の妨げや停電の原因にならないよう、雪の重みで倒れそうな竹や樹木を伐採しておく。 | <input type="checkbox"/> 気象情報に注意し、大雪警報が発表されたときは外出を控える。<br><input type="checkbox"/> 外出時は、屋根からの落雪や、歩行中の転倒などに注意する。<br><input type="checkbox"/> 除雪作業や屋根の雪下ろしは、安全に注意し、必ず2人以上で行う。<br><input type="checkbox"/> 雪道を走行するときは、車間距離をとるなど、安全運転に努める。 | <input type="checkbox"/> 車の燃料は、メーターが半分程度になったら満タンにする。<br><input type="checkbox"/> 暖房用の灯油を1缶余分に買い置く。 |

問 県石油商業組合  
越前支部  
☎22-5150



## 除雪・排雪に関する注意とお願い

問 市除雪対策本部（都市整備課） ☎22-3709

- 積雪が10cm以上で、引き続き降雪が予想される市道は、市が午前8時の完了をめどに除雪します。※大雪の場合には、幹線道路の除雪を優先します。
- 市は、車道を優先的に除雪します。除雪した雪が玄関先に残ることがあります。排雪などをお願いします。
- 事故防止のため、作業中の除雪車には近づかないでください。
- 除雪や排雪作業の支障となるため、路上駐車をしないでください。
- 道路に雪を放置することは、法令違反です。交通の妨げや交通事故の原因となるため、道路には排雪しないでください。
- 排雪などで開けた側溝のフタは、事故防止のため、必ず閉めてください。
- 下水道処理機能が低下するため、下水道の汚水マンホールに雪を捨てないでください。  
※苑葉川・表川の雨水用マンホールは、積雪が30cm以上あった場合に限り、雪を捨てることができます。捨てるときは、区長の指示に従ってください。



## 排雪は決められた場所へ

| 武生地区 | 今立地区 |
|------|------|
|      |      |

【排雪に関する問合先】  
・都市整備課 ☎22-3709  
・今立総合支所 ☎43-7811

※大型車両で排雪する場合は、日野川の排雪場所まで運搬してください。  
※積雪に応じて指定場所を増やします。  
※児童・生徒の通学時間に排雪するときは、注意してください。

### 自治振興会や町内で協力して行ってください

- ☐ 家の周りの狭い道路の除雪
- ☐ 町内にある水利施設（消火栓や防火水槽）の周囲の除雪
- ☐ 町内で設置した鳥獣被害防止柵の冬期間の撤去
- ☐ ごみステーション周辺の除雪



## 特別会計

一般会計と分けて設置する特定の事業に関する会計

| 会計名     | 歳入(A)      | 歳出(B)      | 差引額(A)－(B) | 一般会計からの繰入金 |
|---------|------------|------------|------------|------------|
| 国民健康保険  | 70億380万円   | 69億812万円   | 9,568万円    | 4億3,159万円  |
| 介護保険    | 79億7,452万円 | 78億8,850万円 | 8,602万円    | 11億4,613万円 |
| 後期高齢者医療 | 13億2,454万円 | 13億2,285万円 | 169万円      | 2億4,970万円  |

## 公営企業会計

民間企業と同様に利用料金などの収益で運営している会計

### ●損益計算書

| 事業                      | 収益         | 純利益       |
|-------------------------|------------|-----------|
|                         | 費用         |           |
| 水道事業<br>(給水戸数:35,567戸)  | 18億9,456万円 | 1億2,229万円 |
|                         | 17億7,227万円 |           |
| 工業用水道事業<br>(給水事業者数:14社) | 9,678万円    | 1,482万円   |
|                         | 8,196万円    |           |
| 下水道事業<br>(排水戸数:24,943戸) | 25億6,618万円 | 59万円      |
|                         | 25億6,559万円 |           |

### ●貸借対照表

| 資産          | 負債          |
|-------------|-------------|
|             | 資本          |
| 137億9,945万円 | 53億1,483万円  |
|             | 84億8,462万円  |
| 13億6,264万円  | 9億8,021万円   |
|             | 3億8,243万円   |
| 475億5,570万円 | 450億3,313万円 |
|             | 25億2,257万円  |

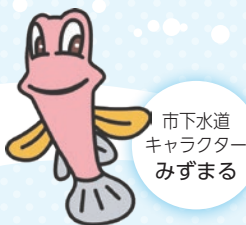

安全安心な下水道を未来に引き継いでいくために

vol.3

## 安定した経営に必要な 下水道使用料のはなし

問 上下水道課 ☎22-7922

水道や下水道の経営を行う公営企業は、次の原則に基づき運営することが必要です。

①独立採算制の原則 事業に係る経費は、公営企業の経営に伴う収入で賄う。

➡汚水の処理に必要な経費は、原則として下水道使用料で負担する。

②事業の継続 事業を継続できるよう、必要な資金を確保する。

➡老朽化した施設の更新費用や災害などの緊急対応に備える。



越前市水道料金・下水道使用料等協▲  
議会の審議状況や開催予定はこちらから

衛生的で快適な生活環境を守る、大切なライフラインである下水道。将来にわたり安全に、安心して使い続けるためには、安定した経営の仕組みを築く必要があります。下水の処理に必要な経費を下水道使用料で賄えるよう、適正な下水道使用料を検討しています。

### 検討中の使用料の在り方のイメージ

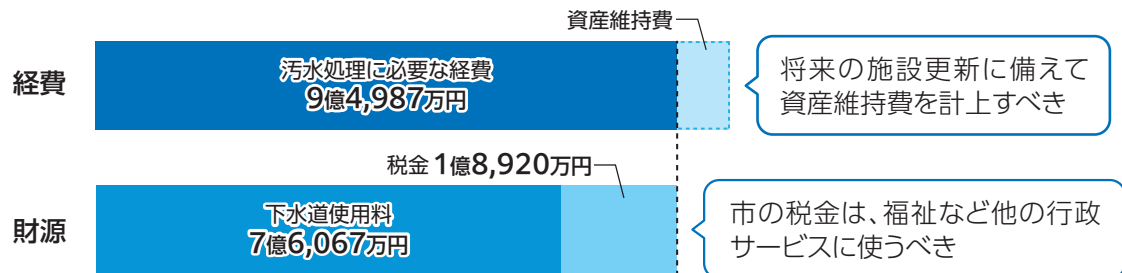

※汚水処理に必要な経費：下水道事業の運営に必要な経費から、使用料で負担する必要のない経費などを控除したもの。  
※資産維持費：物価の上昇や下水道施設の高度化によって、施設を更新する際の建設費が増加することを想定し、その増加分を経費として予め見込んでおくもの。

# 決算の状況

令和6年度

みなさんに納めていただいた税金が、昨年度どのように使われたのかを振り返ります。

※数値は、四捨五入しているため合計が合わない場合があります。



問 財務企画課 ☎42-5742

## 一般会計

歳入から歳出を引いた収支は7.0億円の黒字でした。大規模施設(にじいろこども園など)の整備が完了したことにより、前年度と比べ、歳入・歳出総額ともに減となりました。歳出総額は398.7億円で、市民1人当たりに換算すると約50万円使ったことになります。

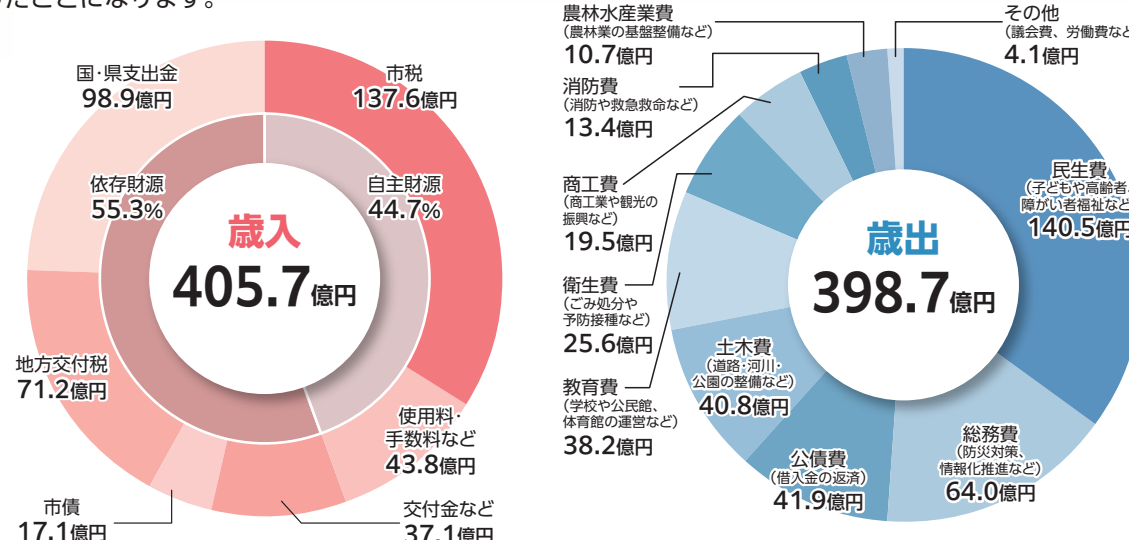

前年比 -8.4億円 -2.0%

前年比 -5.7億円 -1.4%

## 主な事業

- 紫式部プロジェクト事業、観光推進事業  
大河ドラマを活かした魅力発信など  
事業費：1億9,166万円
- 公共交通関連事業  
しきぶ駅設置関連事業、地域交通事業者への支援など  
事業費：6億7,588万円
- 地区公民館施設管理事業  
武生南、白山公民館の改修など  
事業費：2億2,930万円
- 新公立認定こども園整備事業  
吉野地区新公立認定こども園の実施設設計など  
事業費：9,554万円

- 企業誘致事業 企業立地促進に関する補助金など  
事業費：7億5,682万円
- 物価高騰対策関連事業
- 住民税非課税世帯等支援給付金事業  
事業費：2億8,298万円
- 定額減税調整給付金事業  
事業費：6億1,302万円
- 物価高騰対策事業  
学校給食食材費、介護施設・保育園等の電気料金および食材費の支援など  
事業費：7,110万円



## 令和6年度決算からわかる 越前市の財政状況

次の数値は、国が定めた財政の健全化を判断する指標です。越前市は、全ての基準をクリアしています。

|                |                                   |                |
|----------------|-----------------------------------|----------------|
| 実質赤字比率         | 一般会計等の実質赤字が標準財政規模に占める割合           | 黒字のため該当なし      |
| 連結実質赤字比率       | 全会計の実質赤字が標準財政規模に占める割合             | 黒字のため該当なし      |
| 実質公債費比率        | 全会計および一部事務組合等の公債費等が標準財政規模に占める割合   | 10.0%(10.2%)   |
| 将来負担比率         | 全会計および一部事務組合等の将来的な債務が標準財政規模に占める割合 | 109.9%(128.2%) |
| 公営企業における資金不足比率 | 公営企業の資金不足額が事業規模に占める割合             | 資金不足なし         |

( )内は前年度の数値



# パブリック・コメント

募集期間

1月20日(火)まで

いただいた意見や情報、改善案を反映させることで、計画や制度をより良いものにしていきます。

対象

- ・市内在住の人
- ・市内に通学、通勤をしている人
- ・市内に事務所、事業所を有する人

記載事項

様式は自由です。  
氏名、住所(市内に住所を有しない場合は、勤務先または通学先)を必ず記載してください。

提出方法

- ・各担当課へ郵送、持参または電子メール
- 郵送の場合は 〒915-8530 (住所不要)  
越前市●●課(室) ☎担当課(室) 名
- ・市役所や図書館にある「市民提案箱」へ投函
- ・専用の意見提出フォーム(右の二次元コードから)を入力



## 越前市 国土強靱化地域計画

計画の期間：令和8～12年度(5年間)

問 経営戦略室  
☎22-3428  
✉ keiei@city.echizen.lg.jp



**目的と背景** 関連法の改正や、国・県の計画の変更、近年の災害から得られた教訓や社会情勢の変化などを踏まえ、令和3年3月に策定した計画を見直します。

**基本政策・基本方針等**

- 1 あらゆる自然災害に対し、直接死を最大限防ぎます。
- 2 救助・救急、医療活動が迅速に行われるとともに、被災者等の健康・避難生活環境を確保することにより、関連死を最大限防ぎます。
- 3 必要不可欠な行政機能を確保します。
- 4 経済活動を機能不全に陥らせません。
- 5 情報通信サービス、電力等ライフライン、燃料供給関連施設、交通ネットワーク等の害を最小限にとどめるとともに、早期に復旧させます。
- 6 社会・経済が迅速かつ従前より強靱な姿で復興できる条件を整備します。

**目的と背景** 適切な管理が行われない空家は、多岐にわたる問題を生じさせ、地域住民の生活環境に深刻な影響を及ぼします。空家等への新しい対策などを実施するため、第2期計画を改定します。

**基本政策・基本方針等**

- 1 **適正管理の確保** 所有者等に必要な情報を提供し、空家を次世代に継承しやすい環境を整えます。
- 2 **活用(跡地)の拡大** 空家や空家跡地の需要を喚起するなどして、まちに活力をもたらします。
- 3 **危険な空家等の除却** 危険な空家等を予防的に除却し、安全と安心をもたらします。

## 越前市 空家等対策計画

計画の期間：令和8～12年度(5年間)

問 建築住宅課  
☎22-3074  
✉ kenchiku@city.echizen.lg.jp



**目的と背景** 本市の情報公開条例は、施行から20年が経過しました。急速な社会のデジタル化により、インターネットをはじめとする様々なデジタルツールが身近なものになったことから、「デジタル時代に適応する新しい情報公開制度」へと見直します。

**基本政策・基本方針等**

- 1 開示決定をした公文書をメールで開示できるようにします。
- 2 適正な受益者負担となるよう市外の人から手数料を徴収します。
- 3 過去に全部開示決定した公文書については、より迅速に開示できるよう手続の一部を簡略化します。

## 越前市 情報公開制度

見直しの時期：令和8年4月1日  
※改正条例の施行日(一部を除く)

問 人事・法制課  
☎22-3013  
✉ gyousei@city.echizen.lg.jp



# 人事行政の運営等の状況

「越前市人事行政の運営等の状況に関する条例」に基づき、令和6年度における職員の人数や給与など人事行政の運営状況を公表します。

問 人事・法制課 ☎22-3211



## 1 職員数に関する状況

● 部門別職員数の状況(各年4月1日現在)

| 部 門       | 職 員 数     |           | 対前年増減数    |
|-----------|-----------|-----------|-----------|
|           | 令和6年      | 令和7年      |           |
| 一般行政部門    | 465人(13人) | 475人(11人) | 10人(△2人)  |
| 特別行政部門    | 88人(3人)   | 77人(1人)   | △11人(△2人) |
| 公営企業等会計部門 | 43人(0人)   | 43人(0人)   | 0人(0人)    |
| 合 計       | 596人(16人) | 595人(12人) | △1人(△4人)  |

※ 職員数は、一般職に属する職員の数で、総務省の地方公共団体定員管理調査において報告した値です。  
※ 各部門の職員数の( )内は、再任用職員の数です。

## 2 職員の給与の状況

1 人件費の状況(令和6年度の普通会計の決算)

| 住民基本台帳人口<br>(令和7年3月31日現在) | 歳出額(A)       | 実質収支      | 人件費(B)      | 人件費率(B/A) |
|---------------------------|--------------|-----------|-------------|-----------|
| 80,264人                   | 39,872,300千円 | 640,011千円 | 5,945,524千円 | 14.9 %    |

※ 人件費には、特別職給与、報酬などを含んでいます。

2 職員給与費の状況  
(令和7年度の普通会計の当初予算)

| 給 料             | 職員手当          | 期末・<br>勤勉手当   | 計               |
|-----------------|---------------|---------------|-----------------|
| 2,136,945<br>千円 | 410,042<br>千円 | 800,500<br>千円 | 3,427,487<br>千円 |

3 職員の平均給料月額および平均年齢の状況  
(令和7年4月1日現在)

| 区 分   | 平均給料月額   | 平均年齢  |
|-------|----------|-------|
| 一般行政職 | 325,009円 | 39.7歳 |



詳細を市のホームページで公表しています。

4 職員の経験年数別、学歴別平均給料月額の状況  
(令和7年4月1日現在)

| 区 分          | 経験年数<br>10年 | 経験年数<br>15年 | 経験年数<br>20年 |
|--------------|-------------|-------------|-------------|
| 一般行政職<br>大学卒 | 277,948円    | 313,971円    | 367,093円    |

5 特別職の給料、報酬などの状況  
(令和7年4月1日現在)

| 区 分    |     | 給料月額等    | 期末手当  |
|--------|-----|----------|---|
| 給<br>料 | 市 長 | 907,000円 | (令和6年度支給割合)<br>6月期：1.7月<br>12月期：1.7月<br>合計：3.4月 |
|        | 副市長 | 760,000円 |   |
|        | 教育長 | 642,000円 |   |
| 報<br>酬 | 議 長 | 465,000円 |   |
|        | 副議長 | 407,000円 |   |
|        | 議 員 | 387,000円 |   |



## 健康診査・がん検診は2月28日(土)まで

## ■集団健診で受診する場合

事前予約が必要です。電話または右の二次元コードから予約をしてください。



年に一度は健診を受け、自身の健康状態をチェックしましょう!

越前市健康づくりPR大使  
飯めしあがれこにおさん

| 月 日                 | 会 場                         | 受付時間  |             |
|---------------------|-----------------------------|---|-------------|
|                     |                             | 健康診査 / 胃がん(バリウム) / 肺がん / 大腸がん / 前立腺がん / 肝炎ウイルス / ピロリ菌 | 乳がん / 子宮頸がん |
| 1月14日(水)            | あいぱーく今立                     | 午前9時～10時30分   | 午後1時～2時     |
| 1月25日(日)<br>2月1日(日) | 生涯学習センター e ホール<br>(市役所西棟1階) | 午前9時～10時30分   | 午前9時～10時    |
| 2月4日(水)             | あいぱーく今立                     | 午前9時～10時30分   | 午後1時～2時     |

※1月25日(日)、2月1日(日)は、歯とお口の健診も行います。午前9時～10時30分受付。要予約。無料。

## ■医療機関で受診する場合 希望する医療機関に予約をしてください。

## 受診費用について

## ●健康診査(約1万円の検査内容)

国民健康保険加入者は500円、後期高齢者医療保険加入者は無料で受診できます。

## ●がん検診

65歳以上の人や節目年齢の人は、無料で受診できます。

## 受診には受診券が必要です

手元にない人は、電話または右の二次元コードから発行の手続きを行ってください。



医療機関の一覧および  
受診費用について詳しくはこちら



## 市職員が母子保健奨励賞を受賞

市の保健師・岩佐奈智さんが令和7年度の「母子保健奨励賞」を受賞しました。この賞は、母子保健の分野において顕著な功績を挙げた個人に、公益財団法人母子衛生研究会から贈られるもので、岩佐さんは、

- 妊娠期から子育て期までの切れ目のない支援体制の構築
- 児童福祉と母子保健の連携強化
- 様々な環境にある家庭に、保健・医療・福祉・教育など多機関で支援する仕組みづくり

を進めたことが、高く評価されました。

11月に秋篠宮邸に参邸し、秋篠宮皇嗣妃殿下にご接見を賜った岩佐さん。「これからも市民のみなさんの安心と笑顔のため、地域に寄り添った支援を続けていきたいです」と話しています。



## こころとからだの健康づくり 気軽に参加してください

参加無料 問 健康増進課 ☎24-2221

●チャレンジ教室 ..... 生活習慣病予防のための運動

各教室 参加費 1回100円 問 長寿福祉課 ☎22-3784

- いきいき運動広場 ..... 映像を見て行う体操や身体機能の維持・向上のための運動
- いきいき運動広場パワー ..... 椅子に腰かけて行うプログラムが中心の新規参加者向けの教室
- 男の筋力講座 ※男性限定 ..... 体力測定や道具のいらない筋肉トレーニング

開催曜日、時間、場所は、二次元コードから確認してください(通年で変更はありません)。



チャレンジ  
教室



いきいき  
運動広場ほか

## 移住・Uターンをお考えの方へ

市の住宅支援制度を活用して実際に移住した河本さんご夫婦の声を紹介します。移住は大きな決断です。しかし、越前市にはその一歩を後押しする制度と環境があります。家族や友人・知人で移住・Uターンをお考えの人に、ぜひお知らせください。

問 経営戦略室 ☎22-3016

河本 義則さん・妻 浩子さん・愛犬 デイマジオくん

- 令和6年9月に、大阪府堺市から越前市へ移住。
- 住まい情報バンク「越前市うちナビ」で移住後の住まいを探し、取得。
- 市の空き家等リフォーム支援事業の補助(50万円)を活用し、自己負担と合わせて移住後の住宅の水回りを工事。



## ② 移住を決めたきっかけを教えてください

退職後、移住先を探していました。私はもともと越前町出身ですが、越前市はスーパーも多く、電車に乗れば窓から自然が見え、公園もきれい。全国的にここまで整ったところはないと思い、越前市への移住を決意しました。

## ② 移住後の暮らしはどうですか？

キッチン、トイレ、浴室など水回りの工事を行い、快適に暮らしています。水や景色はきれいで、お米はおいしい。野菜をおすそ分けしていただくこともあります。全国チェーンの衣料品店や飲食店もあり、生活には困りません。自分のペースで暮らせる今の生活をとても気に入っています。最寄り駅の家久駅(福井鉄道福武線)は無人駅で、都会ではまずあり得ない状況なので驚きましたが、その違いが面白いとも感じています。

## メッセージ

越前市うちナビに掲載されている空き家は『不要な家』ではなく『越前市の財産』だと思います。移住に迷っている人にはどんどん活用してほしいです。昔に比べて雪も減り、暮らしやすくなっています。ぜひ越前市に移住してきてください。

## 移住・Uターンをサポートします

## ●ふるさとLINE「ただいま、越前市!」

チャット機能を使って、移住担当職員に質問や相談ができます。移住に役立つ情報やイベントなども随時お届けします。



## ●移住支援HP「ただいま、越前市!」

住まい探しや仕事探しに役立つ情報を掲載しています。移住までの流れや支援金についても紹介しています。



## ●移住サポーター

実際に移住を経験した「先輩移住者」に、オンラインで相談できます。現地の物件や近隣施設の案内も行っています。



## ●住まい情報バンク「越前市うちナビ」

市内の空き家・空き地などの物件情報を紹介しています。



## ●補助金・支援金

中古住宅の取得・リフォームや、Uターン就職のための補助金・支援金を活用することができます(子育て世代も利用可)。詳しくは担当課に問い合わせてください。※予算の上限に達している場合は、交付できないことがあります。

■ 住宅の取得などに関する補助金

問 建築住宅課 ☎22-3074

■ Uターン就職に関する支援金

問 経営戦略室 ☎22-3016





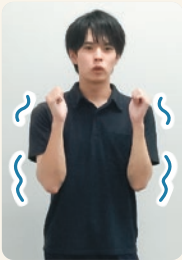

冬

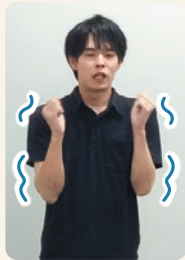

寒い

今月の手話

「冬・寒い」

両腕と身体を縮こませ、両手拳を握り左右に震わせる。  
※冬・寒いは同じ手話表現です。「寒い」を表すときは寒そうな表情を加えましょう。

市ホームページで動画を配信しています。写真では伝わらない手話の動きをご覧ください。



手話への理解促進と手話の普及のため、日常で使える簡単な手話を毎月紹介しています。

問 社会福祉課 22-3004

## ミニ手話講座

みんなの心をつなぐ手話言語



vol.33

証明書コンビニ  
交付サービスが  
一時停止します

問 窓口サービス課 22-3001  
税務課 22-3015

システム移行作業のため、コンビニ交付サービスが一時停止します。

住民票・印鑑証明書・戸籍謄抄本・戸籍の附票

と き 1月13日(火)～27日(火)

所得課税証明書

と き 1月10日(土)～  
令和9年3月31日(水)

資産証明書・納税証明書

と き 1月10日(土)～  
(再開時期未定)

市役所の開いている時間に各種証明書を取得することが難しい人に向けて、時間外交付窓口を開設します。

と き 1月13日(火)、15日(木)、  
20日(火)、22日(木)  
午後5時30分～8時

ところ 本庁1階①番窓口  
※北玄関から入ってください。

対象の証明書

住民票、印鑑証明書(印鑑登録証が必要です)、戸籍謄抄本、戸籍の附票、所得課税証明書、納税証明書、資産証明書  
詳しくは二次元コードから確認してください。

印鑑登録証  
(マイナンバーカード)  
の暗証番号について

問 窓口サービス課 22-3001  
マイナンバーカードに印鑑登録している人が市役所窓口で印鑑登録証明書を取得する際は、1月13日(火)から、コンビニ交付サービスで使用する4桁の暗証番号が必要となります。

マイナンバーカード以外の印鑑登録証に登録している人は、暗証番号は必要ありません。

※コンビニ等のマルチコピー機で証明書を取得する方法は変わりません。

マイナンバーカード  
時間外手続き

問 窓口サービス課 22-3001  
市役所の開いている時間にカードの受け取り、電子証明書更新の手続きが難しい人に向けて、時間外窓口を設けています。受け取りの際は必ず本人が来庁してください。

※要事前予約

と き 12月18日(木)、1月8日(木)  
27日(火)午後5時40分～7時30分  
1月25日(日)、2月8日(日)  
午前8時45分～正午

ところ 本庁1階⑥番窓口付近

予約専用電話 22-7313

家庭用生ごみ処理器  
設置奨励金を  
交付しています

問 環境政策課 22-5342  
一般家庭における生ごみの減量化・堆肥化を推進するため、家庭で生ごみ処理器を設置した人に、購入額の2分の1(非電動式は最大5,000円、電動式は最大30,000円)の奨励金を交付しています。

詳しくは二次元コードから確認してください。



## 再生品の提供



問 利再来館 28-1390  
再生可能な品物を修理し、再生品として提供します。再生品は、南越清掃組合のホームページに掲載します。

応募期間 1月5日(月)～16日(金)  
午前9時～午後4時  
※土日、祝日は休みです。

ところ 利再来館展示場  
(第2清掃センター内)

当選発表 1月21日(水)  
※電話で連絡します。

引取期間 1月22日(木)～24日(土)  
※当組合での配達はできません。

固定資産評価通知書  
(法務局用)を  
廃止します

問 税務課 22-3015  
国が進めるシステムの標準化により、令和8年1月から通知書の交付を廃止します。不動産登記申請時の登録免許税の算定に必要な評価額は、次の証明書等で確認することができます。

・課税明細書(納税通知書に同封)  
・固定資産証明書(1通300円)  
・名寄帳(1通300円)  
詳しくは二次元コードから確認してください。

いまだて芸術館  
武生公会堂記念館  
休館のお知らせ

問 いまだて芸術館 42-2700  
施設内の空調設備等の改修工事に伴い、2月28日(土)まで休館しています。※工事期間は変更になる可能性があります。

期間中は事務所を今立図書館2階に移転しています。

開館時間 午前9時30分～午後5時45分  
休館日 今立図書館に準ずる  
問 武生公会堂記念館 21-3900  
館内整備作業および展示替えに伴い、12月23日(火)から1月16日(金)まで臨時休館します。

ふるさと納税を  
活用した寄付を受付中

問 観光誘客課 22-3007  
ふるさと納税を活用したガバメントクラウドファンディングを実施中です。

越前の書道セット作り

越前の手仕事を未来へつなぐため、市内職人が書家・根本知氏と書道セットを制作。

受付期間 1月5日(月)まで

越前和紙を設えた宿泊施設整備

越前和紙の産地で、伝統工芸のある暮らしと産地を体験できる宿泊施設、2棟目を整備します。  
受付期間 1月27日(火)まで

市内で発生した災害で  
建物が被害を受けた時は

問 防災危機管理課 22-3081  
災害により被害を受けた人に、被災の程度や事実を証明する罹災証明書や被災証明書を発行します。住家で一部損壊以上の被害がある場合、災害見舞金の対象になります。

申請に必要なもの

申請書(市窓口、ホームページに様式あり)、写真、位置図など  
※災害発生日から3か月以内に建物の所有者または家族が申請してください。詳しくは二次元コードから確認してください。

## お知らせ

令和7年度  
個別歯科健診(無料)  
未受診の人はお早めに

問 健康増進課 24-2221  
令和7年度の個別歯科健診は、1月31日(土)までです。  
対象者には受診券(ハガキ)を郵送しています。健診がまだの人は早めに受診してください。

対象者 20、25、30、35、40  
45、50、55、60、65、70  
歳の人(令和8年3月末時点年齢)

医療費助成は  
県外受診や治療用補装具  
も対象

子ども医療・ひとり親家庭等医療費

問 こども未来課 22-3006

重度心身障害者等医療費

問 社会福祉課 22-3004  
県外受診や治療用補装具も医療費助成の対象です。申請時に次のものを添付してください。

①県外医療機関を受診した場合  
領収書(原本)、医療費受給者証  
②コルセットや弱視用めがねなどの治療用補装具を購入した場合  
医療機関からの作成指示書、領収書(コピーも可)、健康保険の給付決定書(原本)、医療費受給者証

支援が必要な人へ  
食料を提供

問 (社)越前市社会福祉協議会  
平日 22-8500  
年末年始(12月27日(土)～1月4日(日)) 080-8697-3306  
地域歳末たすけあい運動として、食料支援を行います。エコバックなどを持参してください。

と き 1月30日(金)まで  
※土日、祝日を除く  
午前8時30分～午後5時

ところ ・市社会福祉協議会武生事務所(市民プラザたけふ4階)

・今立事務所(社会福祉センター)



広報の内容について、不明な点は各記事の問い合わせ先に問い合わせるか、二次元コードで確認してください。費用がかかるものに限り、金額を掲載しています。

## こしの都ネットワーク

こしの都9チャンネルTV(デジタル091ch)

●越前市情報ナビ  
毎日7:30・12:30・19:30



12月20日(土)～31日(水)  
越前市とゆるくつながりませんか?  
～“ふるさとLINE”のご紹介～

## たんなん夢レディオ

FM79.1MHz Liveでも配信中

●「越前市民ふれあい情報」  
月水金8:00・13:00・16:30  
土日8:00



12月15日(月)～28日(日)  
冬じたく～安全確保を心がけましょう!～

## 12月の納税 納期限:12月25日(木)

●固定資産税……………第3期  
●国民健康保険税……………第6期  
●介護保険料……………第6期  
●後期高齢者医療保険料……………第6期

【夜間納税相談日】

午後7時まで  
●とき 12月26日(金)  
1月13日(火)

問 税務課 22-3015



▲スマホで電子納付してみよう

市の人口 11月1日現在 ( )内は前月比

●世帯数…32,798世帯(+26)  
●人 口…80,085人(▲52)

[男 39,631人 女 40,454人]

市の求人倍率 9月分 ( )内は前年同月比

●越前市…1.34倍(▲0.15)  
●全 国…1.20倍(▲0.04)

皆さんの市政に対する  
ご意見をお寄せください

22-1122 FAX 24-3307  
✉ koutyou@city.echizen.lg.jp

市役所1階と今立総合支所に設置してある市民提案箱もご利用ください。

市政に対するご意見▶







## 紙の文化博物館

新在家町11-12 ☎42-0016 火曜日  
開午前9時半～午後5時(入館は午後4時半まで)  
※卯立の工芸館との共通料金です。

## ● 紡がれる伝統 越前鳥の子紙展

鳥の子紙は雁皮を主な原料とする紙です。滑らかな紙肌は書き心地が良く、江戸時代には越前産のものが「紙王」といふべきかと称されました。本展示では、鳥の子紙を含めた越前和紙の歴史や、鳥の子紙製作に使用する道具のほか、越前生漉鳥の子紙保存会の技術保存活動を紹介しします。

と き 3月2日(月)まで  
入館料 大人300円  
団体(15人以上)200円  
高校生以下無料



## 文化センター

高瀬二丁目3-3 ☎23-5057 年末年始他  
開午前9時～午後10時



## ● 0歳から参加できる ひだまりコンサート5

音を出したり、泣き出してしまっても大丈夫!誰でも参加できるコンサートです。  
と き 1月24日(土)午前11時～11時50分  
ところ 文化センター大ホール  
出演 天勝 まゆみ(うた)、三崎 素美(ピアノ)  
※コンサートのみ参加は申込不要 入場料 無料

## 竹ブロックの楽器を作ろう! (同時開催)

コンサート開演前に、竹ブロックの手作り楽器を作ってコンサートに参加しませんか。  
と き 午前10時～開演まで ところ 文化センター小ホール  
先着 50個(要申込)※1家族2個まで  
協力 ハツ杉森林学習センター 参加費 無料



## あいぱーく今立

粟田部町9-1-9 ☎43-7811  
開午前9時～午後10時



## ● あいぱーく講座「和ハーブクッキング」

和ハーブを使用した料理体験や試食を行います。  
と き 1月30日(金) 午前10時～午後2時  
ところ あいぱーく今立 調理室  
定員 10人(要申込)  
参加費 1,000円  
講師 田淵 昌氏(ハツ杉森林学習センター)

生涯学習センター  
えちぜん市民大学

府中一丁目13-7(市役所内西棟)  
☎22-3005 center@city.echizen.lg.jp



## ● デジタル術 up 講座 [ ①②とも全3回 ]

と き ①はじめてのワード  
1月19日(月)、20日(火)、21日(水)  
②はじめてのエクセル  
1月26日(月)、27日(火)、28日(水)  
※いずれも午後1時30分～4時  
ところ 生涯学習センター e ホール  
定員 ①②各20人  
費用 テキスト代 ①②各1,320円(税込)  
持ち物 Microsoft Word / Excel がインストールされているパソコン、マウス  
講師 パソコンインストラクター 松下 恵子氏

北陸新幹線  
敦賀駅乗り換え  
わくわくキャンペーン

問 県新幹線建設推進課  
☎0776-20-0748

北陸新幹線敦賀駅で乗り換え等をする駅利用者の中から、抽選で720人にデジタル地域通貨「ふくいびコイン」1,000円分が当たります。

と き 12月20日(土)～  
1月18日(日)  
ところ 北陸新幹線敦賀駅構内  
(2階乗換改札口・連絡通路)  
参加条件など、詳しくは二次元コードから確認してください。



## エコビレッジ交流センター

湯谷町25-25-2 ☎28-1123 開午前9時～  
午後10時 月曜日、祝日の翌日、第3日曜日



## ● かき餅を作しましょう

かき餅用の餅を藁で挟み、なわなひをして吊るす行程を体験します。  
と き 1月24日(土)  
午後1時30分～3時  
参加費 1,000円/人 定員 15人



## ● 里山の冬を見つけよう

と き 1月31日(土) 午前9時30分～11時  
定員 20人



## 卯立の工芸館

新在家町9-21-2 ☎43-7800 火曜日  
開午前9時半～午後5時(入館は午後4時半まで)



## ● 国際木版画ラボ

越前アーティスト・イン・レジデンス2025成果展  
国際木版画ラボで水性木版画の技法を学んだ世界各国のアーティストが、滞在研修の成果として制作した作品を展示します。  
と き 1月15日(木)まで  
入館料 大人300円、団体(15人以上)200円  
高校生以下無料



## 催し

南越消防組合  
越前市消防出初式

問 南越消防組合 東消防署 ☎43-0119  
南越消防組合の職員と越前市消防団の総勢約600人、車両23台が集結し、一年間の無火災を祈念して、分列行進や一斉放水などを行います。令和7年度末で解散する音楽隊は、出初式での出場は最後となります。見学は自由です。  
と き 1月11日(日)  
午前10時～11時15分  
ところ アイシンスポーツアリーナとその付近一帯

## 募集

手話奉仕員養成入門  
フォローアップ講座  
受講生募集

問 社会福祉課  
☎22-3004 FAX 22-3257  
手話奉仕員養成講座【入門課程】を修了した人の復習講座です。  
と き 1月22日～3月12日の毎週  
木曜日(全8回)午後7時～  
生涯学習センター eホール  
定員 20人  
参加費 無料(テキストや自宅学習教材のない場合は別途必要)  
申込方法 電子申請、窓口、ファクス、郵便のいずれかの方法  
申込期限 1月9日(金)



## 令和7年度 二十歳の式典

と き 1月11日(日)  
午後1時30分～2時45分  
(受付:午後0時30分～)  
ところ 市文化センター  
大ホール

令和7年度に  
二十歳を迎える人は、  
ぜひご参加ください。

問 生涯学習・文化財課  
☎22-7459

## 案内・申込方法

- 市に住民票がある人には、11月中旬に案内を送付しています。
- 市外から参加希望の人は、二次元コードから申し込むか、問い合わせください。



## 越前千代鶴の館

池ノ上町48-6-1 ☎22-1241 火曜日  
開午前9時～午後5時



## ● 新春「初打ち」

伝統工芸士の清水 正治 氏が、越前打刃物の発展を祈願し、新年の火造り鍛造実演を行います。越前万歳保存会による舞の披露、餅つきもあります。  
と き 1月4日(日)午前10時～正午

## ● 伝統工芸士による手研ぎ教室

伝統工芸士の戸谷 祐次 氏から砥石を使った包丁の研ぎ方を学びます。※所要時間30分  
と き 1月17日(土)午前10時～午後3時  
定員 8組(1組2人まで、要予約)  
持ち物 包丁(1人1本)、砥石(なくても可)

鯖江市  
イベント情報  
鯖トピ冬の風物詩  
西山公園イルミネーション

めがね型やツリー型など様々なイルミネーションを楽しむことができます。あたたかな光に包まれた冬の西山公園で素敵な時間をお過ごしください。

●と き 1月15日(木)まで 午後5時～9時  
●ところ 西山公園 噴水前広場・中央広場・  
公園南側大階段  
●問合先 鯖江市役所公園住宅課 ☎53-2239  
生涯学習課 ☎53-2256



# 水まわりが変わると、暮らしが変わる

リフォーム承ります!!



越前市上下水道工事指定店

**株式会社アカホリ管工**

〒915-0242 越前市栗田部町36-1-6  
お問い合わせはこちら  
▲自社ショールーム ☎0778-43-1360

## 必勝合格

創立39年伝統の特訓

## 中3年末年始 入試特訓のご案内

対象 中学3年生 科目 入試5教科  
費用 45,000円(税込)

特訓日時 2025/2026  
12月29日、30日、31日、1月1日、2日  
午前9:00～午後7:00(昼食持参)

3コース制  
●藤島・高志・武生・高専・私立特進他レベルクラス  
●武生東・羽水・福商・鯖江(探・普)・敦賀・私立進学他レベルクラス  
●武生商工・鯖江(スポ・福祉・IT・デザ)・足羽・基礎私立他レベルクラス  
(お休みされる場合の先振替日は、12月21日(日)午後1:20～9:30)

武生進学教室／東進衛星予備校武生駅前校

☎22-2975 総社前・蔵ノ辻角 ハビライン武生駅より歩いて5分  
受付時間:毎日午後5:00～9:30 まずは、お電話ください。



# 水道検針員

## アルバイト募集

月に5日から10日ほどのお仕事です。  
まずはお気軽に**お電話**ください。

☎22-3600 担当: 門前

越前管工事業協同組合 越前市 横町21-7-1



補聴器 オーディカ 専門店 **Audika**

「聴こえ」で  
毎日が広がる  
つながる。

日頃の感謝を  
込めて

特別年末キャンペーン開催中!

聴こえのご相談で  
QUOカード500円分をプレゼント!※ ※さらに特典あり! 詳しくは店頭へ

**Audika 武生店**  
☎0778-22-1292 越前市府中 1-12-23  
営業時間▶9～17時 定休日▶日・月・祝日 ●駐車場は店舗へご相談下さい

ご予約が  
おすすめです

### 『越前市広報』に広告を掲載しませんか?

『越前市広報』へ広告を掲載してくださる広告主を募集しています。広報紙の1回あたりの発行部数は約28,350部で大きな宣伝効果があります。会社のPRや商店の売り出しなど、この機会に広報紙の「有料広告」をご利用ください。

【お申込み先】  
伊部印刷株式会社  
☎ 0778-23-5037  
メール city-koho@ibeinsatsu.co.jp 担当/高橋



今月号の  
**読者  
プレゼント**

アンケートに答えて、ステキな賞品をGET

居酒屋ろくべえで使えるご利用券  
2,000円分を15名様にプレゼント!!

鮮魚・手羽先・唐揚げがうまい店!! 忘・新年会のご予約承り中。(最大60名)

応募方法 官製ハガキまたは右記のアンケートフォームに、必要事項をご記入の上、ご応募ください。ご当選者には、1月20日頃に当選ハガキが郵送されます。

必要事項 ①郵便番号 ②住所 ③氏名 ④年齢 ⑤職業 ⑥電話番号 ⑦今月号で関心をもった内容 ⑧今後特集してほしい行政情報 ⑨広報紙に対する満足度を5段階で評価(※5が良い) ⑩広報紙に対するご意見

応募先 官製ハガキでの応募先▼  
〒915-0801 越前市家久町29-8-1  
伊部印刷株式会社  
「越前市広報12月号読者プレゼント係」  
アンケートフォームでの応募先はこちら▶



居酒屋ろくべえ  
武生楽市2階で営業中  
(越前市横町28-14-1)

営業時間／  
ランチ 11:30～14:00  
居酒屋 17:30～22:30  
金・土・祝前日は23:00まで  
定休日/毎週水曜日

# 読書の と び ら



中央図書館 ☎22-0354

開 午前9時30分～午後6時(水木金曜日は午後7時) 月曜日、第1木曜日

今立図書館 ☎43-0229

開 午前9時30分～午後6時(金曜日は午後7時) 月曜日、第4木曜日、祝日



## 今年の推し本

今年発売された本の中から、図書館職員おすすめの本をコメント付きで紹介します。

と き 12月28日(日)まで ところ 中央図書館

## たのしいしめ飾り

絵本の読み聞かせとしめ縄への飾りつけをします。

と き 12月27日(土) 午前10時30分～正午

ところ あいぱーく今立 大会議室

定 員 先着20人(要申込) 持ち物 ペンチ

参加費 無料 申込先 今立図書館

申込開始 12月20日(土) 午前9時30分～

## 新春 本の福袋2026

職員おすすめの本が入っている特製の「福袋」を用意します。どんな本が入っているかは、借りてからのお楽しみ。「福井県ジュニア司書」に認定された子ども達が作った福袋もあります。



と き

【中央図書館】1月6日(火)～12日(月・祝)

【今立図書館】1月4日(日)～11日(日)

※各日数量限定

かこさとし ふるさと絵本館「硯」 ☎21-2019 開 午前10時～午後6時 火曜日、祝日の翌日



## かこサンタのプレゼント

クリスマスイブの朝に、心穏やかに絵本を読んで、今年を振り返りましょう。

と き 12月24日(水) 午前10時30分～11時30分

定 員 20組(要申込)

## 絵本館からのお年玉

新年の開館初日に、日ごろの感謝を込めてささやかなお年玉をプレゼントします。

と き 1月5日(月) 午前10時～

定 員 先着30人

## 年末年始休館のお知らせ

|            | 休館期間                                |
|------------|-------------------------------------|
| 中央図書館      | 12月29日(月)～1月5日(月)(1月4日(日)は整理休館日です。) |
| 今立図書館      | 12月29日(月)～1月3日(土)                   |
| ふるさと絵本館「硯」 | 12月27日(土)～1月4日(日)                   |

山田 賢一  
m\_echizencity

認知症予防及び健康づくりの推進に関する連携協定締結式

国立長寿医療研究センター、株式会社ほっとリハビリティシステムズと、認知症予防及び健康づくりの推進に関する連携協定を11月に締結しました。市は、三者の役割分担のもと、科学的根拠に基づく認知症の予防プログラムの構築・実証を行い、認知機能が低下した人を早期に発見し、その後の支援につなげる仕組みづくりを進めます。

#越前市 #認知症予防

日々の活動を投稿中!ぜひフォローしてください



市長コラム (HP)



X



Instagram



Facebook







# 無料相談

※祝日は、相談を行いません。 ※市民プラザたけふ…アル・プラザ武生3・4階

| 相談内容                        | 日 時                                 | 場 所 [問合先]  | 相談内容                           | 日 時  | 場 所 [問合先]   |
|-----------------------------|-------------------------------------|--|--------------------------------|--|---|
| 行政                          | 毎月第2火曜日<br>9:30~12:00<br>最終受付11:30  | 市民プラザたけふ (3階)<br>[行政相談センター<br>☎0776-24-0403]   | 結婚<br>(婦人福祉<br>協議会)            | 毎月第1・3水曜日<br>第4土曜日<br>13:30~15:30          | 市民プラザたけふ (3階)<br>[経営戦略室 ☎22-3428]<br>※電話での相談はできません。<br>※第4土曜日は、本人のみ対象です。  |
|                             | 毎月第2水曜日<br>13:30~16:00<br>最終受付15:30 | 社会福祉センター(今立)<br>[行政相談センター<br>☎0776-24-0403]  |                                | 毎日 (毎月第2<br>月曜を除く)<br>9:30~17:30           | 市民プラザたけふ (3階)<br>[子育て支援センターピノキオ<br>☎23-8211 ☎090-9761-9436]               |
| 人権                          | 偶数月の第3火曜日<br>9:00~12:00             | 市民協働課 ☎22-3293   | 子育て                            | 月～金曜日<br>9:00~17:00                        | 国高保育園<br>[フォルマシオン ☎23-6318]<br>認定こども園 あわたべ<br>[子育て支援センターいまだて<br>☎42-2511] |
|                             | 月～金曜日<br>8:30~17:15                 | 福井地方務局武生支局<br>☎22-0194   |                                | 月～金曜日<br>10:00~15:00                       | ショッピングセンター シピィ 2階<br>[子育て支援センター 一陽<br>☎090-3764-0862]                     |
| 法律                          | 毎月第1・3木曜日<br>9:30~12:00             | 市民プラザたけふ (3階)<br>中会議室2<br>[社会福祉協議会 ☎22-8500]<br>※要予約 (1カ月前から可)   |                                | 毎週月・水・木曜日<br>10:00~15:00                   | ハーツたけふ店<br>[ハーツきつづたけふ<br>☎0120-54-3415]                                   |
|                             | 毎週水曜日<br>13:30~15:00                | 文化センター[福井弁護士会<br>☎0776-23-5255] ※要予約   | 身体・知的<br>障がい                   | 月～金曜日<br>8:30~17:00                        | 相談支援センターゆい<br>(社会福祉協議会)<br>[矢船町8-12-1 ☎22-8502]                           |
|                             | 毎月15日前後<br>13:00~16:00              | 武生商工会議所 ☎23-2020<br>※日時は問い合わせてください。  | 精神<br>障がい                      | 月～金曜日<br>8:30~17:00                        | 障がい相談支援センター えちぜん<br>[府中二丁目3-22 ☎24-1955]                                  |
| 税務                          | 毎月8日前後<br>13:00~16:00               | 武生商工会議所 ☎23-2020<br>※日時は問い合わせてください。  | ひきこもり<br>福祉全般                  | 月～金曜日<br>8:30~17:00                        | 社会福祉課 福祉総合相談室 (2階)<br>☎42-5788  |
| 消費生活                        | 月～金曜日<br>8:30~17:00                 | 市民プラザたけふ (4階)<br>[消費者センター ☎22-3773]  | ひきこもり                          | 月～金曜日<br>9:00~16:00                        | フリースペースいっぽ<br>[府中二丁目7-19 ☎29-3637]<br>※面談、土日・祝要予約                         |
| こころの<br>健康                  | 毎月第2月曜日<br>18:00、19:00              | 生涯学習センター 1階<br>[健康増進課 ☎24-2221] ※要予約   | 高齢者                            | 月～金曜日<br>8:30~17:00                        | 長寿福祉課 ☎22-3784  |
|                             | 毎週月曜日<br>13:00~16:00                | 社会福祉センター(今立)<br>[こころの相談室 ☎42-3939]<br>※面談は要予約  | 暮らし・<br>仕事                     | 月～金曜日<br>8:30~17:00                        | 市民プラザたけふ (4階)<br>[自立相談支援センター<br>☎22-8500]                                 |
| 性暴力                         | 24時間<br>365日対応                      | 性暴力救済センター・ふくい ひなぐく<br>携帯電話、NTTアナログの<br>固定電話からは<br>#8891 (はやくワンストップ)<br>NTTひかり電話からは<br>☎0120-8891-77 ※通話料無料 | 労働<br>トラブル                     | 月～金曜日<br>8:30~17:00                        | 福井県労働委員会<br>☎0776-20-0597   |
| 子どもと家庭・<br>ひとり親家庭・<br>離婚・DV | 月～金曜日<br>8:30~17:00                 | 市民プラザたけふ (4階)<br>[こども家庭センター<br>☎0120-24-2259・☎22-3628]   | 経営・創業<br>※休業日の<br>場合は、<br>翌営業日 | 月～金曜日<br>8:30~17:30<br>月～金曜日<br>9:00~17:00 | 武生商工会議所<br>☎23-2020 ※要予約<br>越前市商工会本所<br>☎43-0877 ※要予約                     |
| 性別の違和<br>や同性愛               | 24時間<br>365日対応                      | よりそいホットライン[専門ライン<br>4番 ☎0120-279-338]  | ポルトガル語<br>による<br>経営相談          | 毎月第4木曜日<br>13:00~16:00                     | 武生商工会議所<br>☎23-2020 ※要予約<br>※ポルトガル語通訳同席                                   |
| 家庭教育サロン<br>(子育て)            | 月～金曜日<br>8:30~17:15                 | 生涯学習・文化財課<br>☎22-7459  | 空き家                            | 1月24日(土)<br>10:00~15:30<br>※要予約            | 市役所本庁舎 相談室1-1、1-2、1-3<br>[(一社) 活かそっさ空き家<br>☎090-3972-1619]                |
| ヤング<br>テレホン                 | 月～金曜日<br>8:30~17:15                 | 愛護センター<br>(生涯学習・文化財課内)<br>☎23-6699   |                                |  |   |

**休日診療当番医 ☎21-8877** (診療時間9:00~17:00)の案内

**子ども救急医療電話相談**

**☎#8000** 平日 19:00~ 土曜日 13:00~  
日曜日・祝日 9:00~ いずれも翌朝9:00まで

**おとなの救急医療電話相談**

**☎#7119** 受付 24時間365日



**越前市広報をデジタルブックで**

スマートフォンなどで「カタブケ」アプリまたはブラウ  
ズ版を利用し、市広報を読むことができます。多言語翻  
訳や、自動音声読み上げの機能にも対応しています。



各種SNSでも  
さまざまな情報を  
お届けしています。

