



越前市 広報

Public Relations of echizen city



No.46



蔵の辻 きもので七夕(7月5日撮影)

今月のおもな内容

市ホームページも
ご覧ください

越前市 検索

これで検索できます

問合先 秘書広報課
☎(22)3428

- 経済対策・雇用対策(6月補正予算の概要等)……………P2、3
- 健康保険制度のお知らせ……………P6
- 定住化支援制度紹介(住宅地購入支援、住宅改修支援)…P7
- 特集 越前ゆかりの人物(金森左京家)……………P11
- みんなの情報板・生活情報館……………P12～18
- 食と農の創造ビジョン基本計画
パブリックコメント(意見募集)……………P19

平成21年度6月補正予算

さらに

経済対策・雇用対策を充実

問合せ先 財務課 ☎(22)3234

平成21年度の6月補正予算が、先の6月定例市議会で可決、成立しました。

この補正予算では、依然として低迷する市内の経済・雇用情勢に追加対策が必要なことから、主に、国の第1次補正予算に計上された「地域活性化・経済危機対策臨時交付金」を積極的に活用し、地域経済活性化対策、地球温暖化対策、少子高齢化社会への対応および安全・安心の実現を柱に経済対策を講じ、「ふるさと雇用再生特別交付金事業」および「緊急雇用創出交付金事業」の追加実施により雇用対策の充実に図りました。

予算編成の重点方針

予算の概要

① 公共事業などの前倒し

補正総額は4億2600万円

② 市内事業者への優先発注

一般会計の補正額は4億2600万円
当初予算に比べ14%増加しています。

③ 市内企業製造品の優先使用

主な内訳は、「地域活性化・経済危機対策臨時交付金」を活用した地域経済活性化対策や地球温暖化対策などに3億7180万円、「ふるさと雇用再生特別交付金」と「緊急雇用創出交付金」を活用した雇用対策に4862万円となっています。

一般会計補正予算額の内訳

地域活性化・経済危機対策臨時交付金事業	371,800	交付限度額(見込み) 3億5,500万円
ふるさと雇用再生特別交付金事業	5,437	2事業 3人雇用
緊急雇用創出交付金事業	43,181	5事業 38人雇用
その他の事業	5,582	
計	426,000	

(単位：千円)

経済対策に

3億7180万円

地域経済活性化対策

- 越前発新事業チャレンジ支援事業 1000万円

市内中小企業の新商品・新技術の企画研究開発、事業化などを支援します。

左のページで詳しく紹介しています。

- 地上デジタル放送対策事業 3400万円

地デジ対応テレビや部品を製造する企業を応援します

地上放送のデジタル移行に備え、学校、公民館、保育園、庁舎など公共施設の地上デジタル放送対策を実施します。

- 雇用対策推進事業 800万円

職業訓練センターのパソコン環境を整備し、就労支援機能を強化します。

地球温暖化対策

- 低公害車導入促進事業 3000万円

自動車部品を製造する企業を応援します

地球温暖化対策への取り組みとして、市民バスや公用車を環境にやさしい低公害車に入れ替えます。

- 電動アシスト自転車導入促進事業 200万円

電動自転車用モータを製造する企業を応援します

市民に電動アシスト自転車購入補助を行い、自動車によるCO2排出量の削減を図ります。

左のページで詳しく紹介しています。

●生涯学習センター省エネ・
バリアフリー化改修事業

7870万円

生涯学習センターの空調施設の省エネ化を行い、エネルギー消費量の削減を図るとともに、市民ホールのトイレのバリアフリー化などを行い、利便性の向上を図ります。

少子高齢化社会への対応

●子育て安全安心事業

750万円

子育て支援の充実と子どもたちの安全・安心の確保のため、保育園・児童センター・児童館の改修などを前倒しして実施します。

●森林スポーツ施設整備事業

700万円

池ノ上森林スポーツ林道の遊具などを整備して安全性を確保し、市民の利用拡大を図ります。

●学校遊具整備事業

2300万円

子どもたちの健全な成長と安全・安心の確保のため、小・中学校、幼稚園の遊具の入れ替えなどを実施します。

安全・安心の実現

●新型インフルエンザ対策事業

800万円

今後の新型インフルエンザの流行時における感染拡大防止対策に備え、必要な防護用品を備蓄します。

最終備蓄数

マスク	62000枚
防護服	1800着
消毒液	350本

●防災行政無線整備事業

2000万円

防災情報難聴地域へのモーターサイレンの整備を前倒し実施することで、本年度中に全ての整備を完了します。

今回整備 6カ所

雇用対策に4862万円
(41人雇用)

雇用対策としては、老人クラブの活性化対策、心身障害児の学童保育サポート、有害鳥獣対策などの委託事業と、ポルトガル語が話せる保育補助員の採用により、41人の新規雇用を図ります。

地球温暖化対策 電動アシスト自転車導入促進事業

7月21日から
**電動アシスト自転車購入に際し
補助金を交付します**

問合せ先 環境政策課 ☎(22)5342

自動車に依存したライフスタイルからの転換を推進し、地球温暖化を抑制することを目的に、電動アシスト自転車の購入に対し補助金を交付します。

補助対象 18歳以上の市民
補助金額 購入価格の4分の1(上限は2万円)
補助要件

市内の自転車安全整備店で、電動アシスト自転車を購入し、第二種TSマークを貼付すること
補助件数 約100件(予算額200万円)
先着順により、予算額に達した時点で終了します。
受付開始日 7月21日(火)

申請方法 購入前に自転車安全整備店で申請手続きが必要です。詳しくは、環境政策課または自転車安全整備店に問い合わせてください。



電動アシスト自転車(例)

電動自転車用モータを製造する企業を応援します!!

地域経済活性化対策 越前発新事業チャレンジ支援事業

イノベーション
中小企業の技術革新を強力に推進!
**新事業にチャレンジする
中小企業を応援します**

申込期限
10月30日(金)

申込・問合せ先 商工政策課 ☎(22)3047

新事業チャレンジ支援補助事業(追加募集)

市内に住所を有する中小企業などが、新事業創出に係る研究開発事業、販売促進事業、特許等の知的財産権取得事業を行った場合、その経費の一部を補助します。

補助金額 補助対象経費の2分の1以内。
ただし、研究開発300万円、販売促進100万円、特許・実用新案10万円、意匠・商標5万円が上限。
審査 専門家による審査があります。

新事業チャレンジ発注事業

新しい事業分野を開拓しようとするベンチャー企業や経営革新を目指す市内中小企業者等が開発した新商品の中で、必要なものは市が自ら購入し、受注企業の信用力を高めることで販路開拓を支援します。

ただし、認定自体が新商品を担保するものではありません。
対象商品 販売開始から5年以内の商品
認定期間 認定の日から起算して3年間
審査 庁内審査委員会による審査があります。

助け合い、支え合う 地域社会を目指して

問合せ 社会福祉課
☎(22)3004

「地域福祉計画」を策定しました

生活様式の変化とともに、少子高齢化や核家族化が進み、家族や地域社会のもつ助け合いの機能が低下していると言われています。
誰もが地域で安全に安心して暮らしていくためには、地域の支え合いの仕組みが必要です。

その指針を示すため、市では、平成21年3月、「地域福祉計画」を策定しました。
これを受け、社会福祉協議会では、具体的な活動計画を今年度中に策定し、助け合い、支え合う地域づくりを進めます。

◆ 私たちのまちは今どうなっているのでしょうか

● 少子高齢化が進んでいます

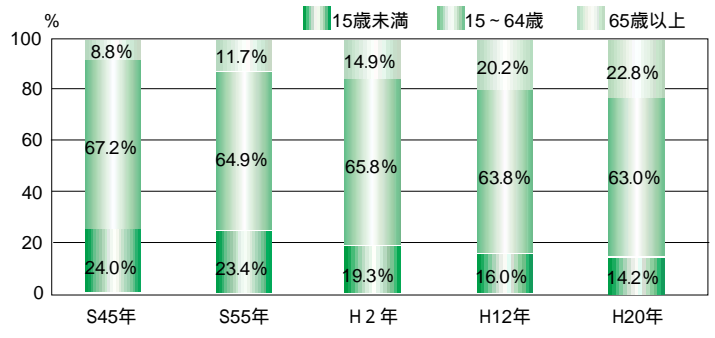

● 生活様式が変化し核家族化が進んでいます

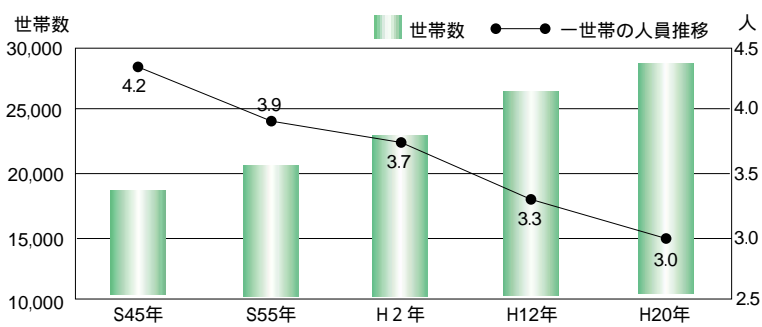

● 高齢者の一人暮らしが増えています

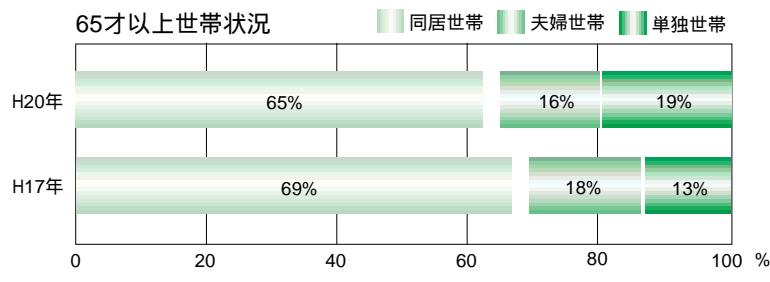

老々介護

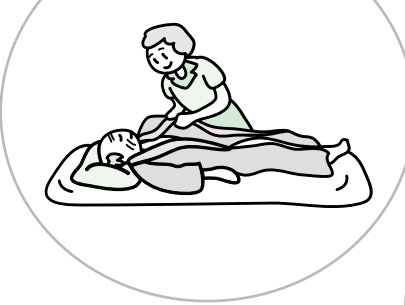

昼間一人暮らし高齢者

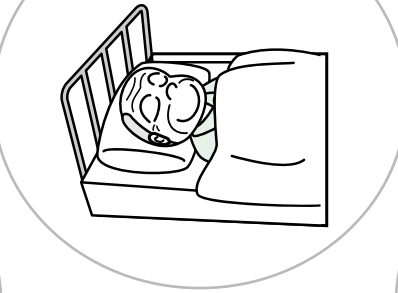

引きこもり、閉じこもり



災害や犯罪への不安など



話し相手や仲間がない



◆ こんなことが起きていませんか

ずっと暮らしたいまちをイメージしてみましょ

①あなたは将来、現在の住み慣れた地域での生活を希望しますか

②将来、ひとり暮らしや障がいを持った場合でも希望しますか

③その場合、現在の地域で安心して生活できる自信はありますか

誰もが自分らしく、いきいきと暮らしていくために、また、住み慣れた地域で完全に安心して暮らしていくためには、人と人との「つながり」や「助け合い」「支え合い」が大切です。

支え合いのネットワークを組みましょ

地域福祉計画は、市民一人ひとりの活動から広域の活動まで、重層的に展開する計画です。

推進にあたっては、市民や市民活動団体、自治振興会、町内会、医療機関、専門機関、事業者、行政などが主体的にネットワークを組み、取り組むことが必要です。

また、地域福祉の理念は、「障害者計画・障害福祉計画第2期」「高齢者福祉保健計画・介護保険事業計画」「ひとり親家庭自立支援計画」「次世代育成支援対策行動計画」などに共通するものです。

【ネットワークのイメージ】

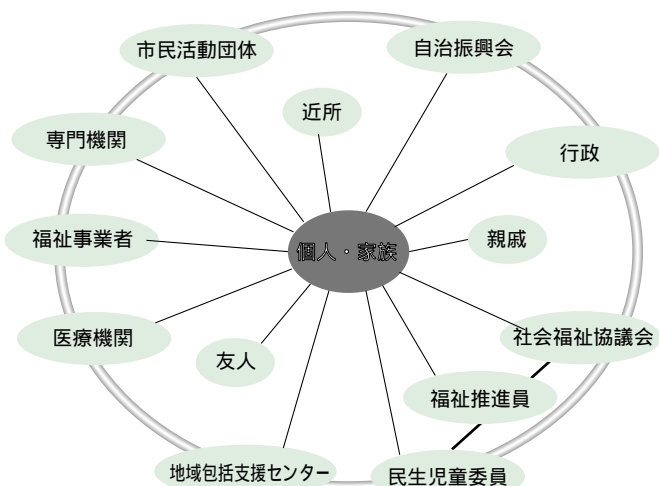

こころふれあう福祉のまちづくり

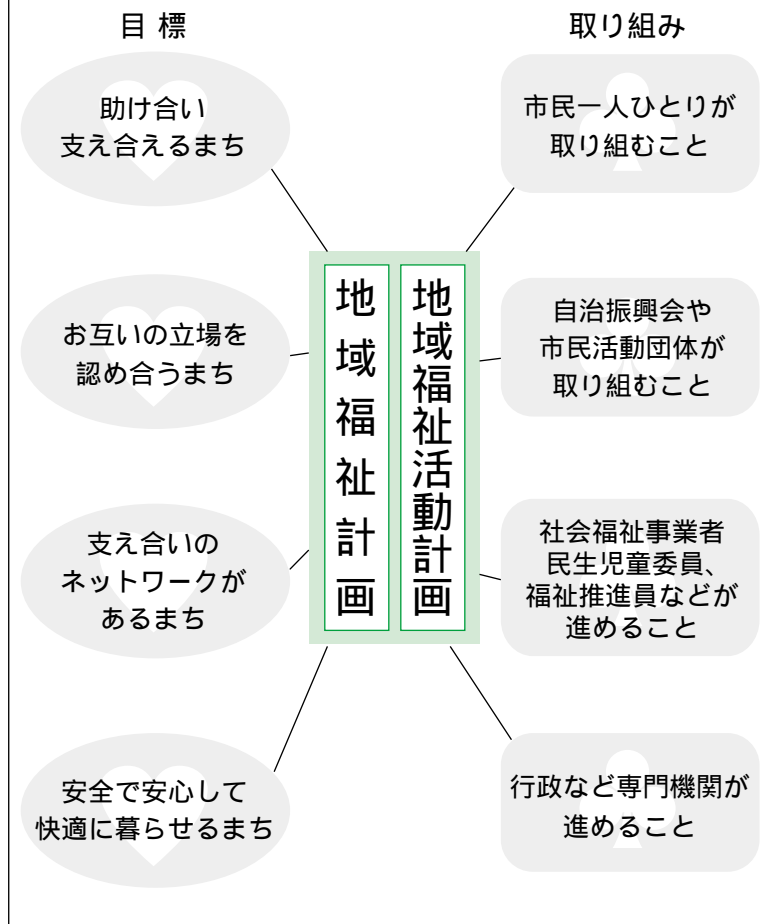

ワークショップのようす



今回作成した「ワークブック」

市民一人ひとりの取り組みについては、行政からの押し付けではなく、主体的に考えていただくために、「ワークブック」を作成しました。地域住民懇談会などで、ワークブックを使って地域の課題を整理し、課題を解決するための具体的な取り組みを話し合い、活動につなげていただきたいと思います。

出前講座受付中
10人以上集まれば、出前講座も受けまします。ぜひ、ご利用ください。

長寿(後期高齢者)医療制度

加入の皆さんへ

問合先 保険年金課(4)番窓口

☎(22)3002

〒後期高齢者医療広域連合
0776(54)6330

対象は、75歳以上の人と65歳以上で一定の障害認定を受けた人です。

8月1日から 保険証(被保険者証)が変わります

現在お使いいただいている保険証の有効期限は、平成21年7月31日(金)までです。

7月末までに、新しい保険証が郵送されますので、8月1日(土)からは、新しい保険証をお使いください。新しい保険証は、お名前や負担割合をこれまでよりも見やすく大きな文字で表示しています。

また、折りたたみタイプになり、二つ折りにすると、これまでと同じカードサイズになります。

真ん中で切り離すと無効となりますので、切り離さずにお使いください。

期限が過ぎた保険証は、「ご自身で処分してください」

後期高齢者医療 被保険者証

被保険者番号	1 1 1 1 1 1 1 1
氏名	広域 太郎
一部負担金割合	1割
交付年月日	平成21年8月1日
有効期限	平成22年7月31日

後期高齢者医療被保険者証	有効期限 平成22年7月31日
被保険者番号	1 1 1 1 1 1 1 1
住所	越前市府中一丁目13番7号
氏名	広域 太郎
一部負担金の割合	1割
生年月日	昭和7年7月7日
資格取得年月日	平成20年4月1日
発効期日	平成21年8月1日
交付年月日	平成21年8月1日
保険者番号	39182019
保険者名	福井県後期高齢者医療広域組合

医療費の負担割合を見直します

平成20年中の所得状況をもとに負担区分を見直すため、8月1日から負担割合が変更になる場合があります。

負担割合は、「1割」または「3割」です。新しく送られてくる保険証をご確認ください。

医療費の窓口負担を軽減します

「限度額適用・標準負担額減額認定証」を医療機関の窓口へ提示することにより、入院時の医療費や食事代の窓口負担が減額されます。

申請した月から有効となりますので、早めに申請してください。

申請場所 保険年金課、今立総合支所市民福祉課、味真野・白山出張所

必要なもの 保険証、印鑑(シャチハタ印を除く)該当する人

交付を受ける要件として、世帯の全員に住民税が課税されていないことが必要です。

すでに認定証を持っている人

現在お使いの「限度額適用・標準負担額減額認定証」の有効期限は、7月31日(金)です。

8月以降も該当する人には、7月末までに新しい認定証を送付します。

ただし、世帯員の所得状況の変更により該当しない場合は送付されません。

期限が過ぎた認定証は、「ご自身で処分してください」適用区分が「区分」の認定証が送付された場合で、長期該当になる人は申請が必要です。

申請した翌月から有効となりますので、早めに申請してください。

(1) 前回認定を受けた日以降に、90日を越える入院をした場合に該当します。入院時の食事代の窓口負担が、更に減額されます。

国民健康保険加入の皆さんへ

医療費の窓口負担を軽減します

申請した月の1日から、入院時の医療費などの窓口負担が軽減されます。

対象者 国民健康保険加入者(国保税に滞納がない世帯に限りです。)

申請場所 保険年金課、今立総合支所市民福祉課、味真野・白山出張所

申請済みの人も、8月以降は再申請が必要です。

同一世帯内の国民健康保険加入者の中で、今年1月2日以降に越前市に転入した人がいる場合は、その人の今年度の所得証明書が必要です。

社会保険加入者は、加入している医療保険者に確認してください。

ご存じですか?

国民年金保険料の免除制度

失業などの理由で保険料の納付が困難なときは、免除制度があります。ご相談ください。

免除対象期間 平成21年7月～平成22年6月

持参するもの 印鑑

失業などの理由を明らかにする書類(いずれか1つ)

・雇用保険被保険者離職票、または雇用保険受給資格者証

・事業所発行の離職証明書

・事業廃止届、または離職者支援資金の貸付決定通知書

本人、配偶者、世帯主の所得税・住民税が未申告の人は、免除審査ができませんので、所得の分かるものを持って税務課へ申告してください。

問合先 保険年金課(番窓口)

☎(22)3002

こんな制度ご存じですか

(住宅地購入支援、住宅にかかる税の減額支援)

定住化促進支援制度

申込・問合先 都市計画課
☎(22)3012

新しく住宅地を購入する人を支援します

住宅用地等購入資金 利子補給金制度

【対象】

- 以下の要件をすべて満たす人
- ① 次の住宅用地を購入する人
 - ② 中心市街地活性化基本計画に定める区域内の宅地
 - ③ 組合施行土地区画整理事業の保留地
 - ④ 用途地域内の一般公募公有地
 - ⑤ 購入契約日から3年以内に、新たに住宅を建築し定住する人
 - ⑥ 新たに建築する住宅の延べ床面積が50㎡以上280㎡未満であること
 - ⑦ 住宅資金としての借入金が1000万円以上で、かつ償還期間が10年以上であること

- ⑤ 18歳以上の者であること
- ⑥ 当該住宅用地の購入日が平成19年4月1日以降であること
- ⑦ 市税を滞納していないこと

【補給金額】

金融機関から融資を受けた日から5年以内に支払う利子支払額のうち、最大50万円を支給します。
ただし、年額10万円を限度とします。

組合施行土地区画整理事業の 保留地について

保留地の価格を改定しました

6月に保留地の価格を改定しました。詳しくは、ホームページからご覧いただけます。

- ・ 武生本保土地区画整理事業の保留地
- ・ 市ホームページから
- ・ 神山南部第一土地区画整理事業の保留地

<http://www.9.palaa.or.jp/sikibunosato/>

住宅改修に伴う 固定資産税の減額制度

次の改修を行った場合、翌年度の家屋の固定資産税が減額されます。

改修工事完了後、速やかに必要書類を添付し申請してください。

耐震改修

要件

- ・ 昭和57年1月1日以前に建築した住宅
- ・ 平成18年1月1日
- ・ 平成27年12月31日までに工事
- ・ 工事費30万円以上

減額率

2分の1(床面積120㎡相当分)

平成18～21年工事完了 3年間
平成22～24年工事完了 2年間
平成25～27年工事完了 1年間

バリアフリー改修

要件

- ・ 平成19年1月1日以前に建築した住宅
- ・ 平成19年4月1日
- ・ 平成22年3月31日までに工事

- ・ 65歳以上の人、要介護または要支援認定を受けている人、障害がある人のうちいずれかが居住
- ・ 工事費30万円以上

減額率

3分の1(床面積100㎡相当分)
減額期間 1年間

省エネ改修(熱損失防止改修)

要件

- ・ 平成20年1月1日以前に建築した住宅
- ・ 平成20年4月1日
- ・ 平成22年3月31日までに工事

- ・ 二重サッシ化など窓の改修(必須)を含む床や壁などの断熱改修工事
- ・ 工事費30万円以上

減額率

3分の1(床面積120㎡相当分)
減額期間 1年間

問合先 税務課
☎(22)3014

長期優良住宅の 新築に伴う

固定資産税の減額制度

次の要件を満たす住宅を新築した場合、新築後一定期間の固定資産税が軽減されます。

要件

- ・ 平成21年6月4日～平成22年3月31日までに長期優良住宅の認定を受けて新築
- ・ 床面積が50㎡以上280㎡以下

減額率

2分の1(床面積120㎡相当分)
減額期間

- ・ 新築後5年間
- ・ (中高層耐火建築物は7年間)

問合先 税務課 ☎(22)3014

地域自治振興事業特別事業および 市民活動協働促進事業の補助対象事業が決定しました

問合先 市民自治推進課 ☎(22)3293

市では、自治振興会が実施する地域の特性を生かす事業や地区間や市民団体との連携事業に対し、「地域自治振興事業特別事業」として、通常とは別に事業費を交付しています。また、市民活動団体が行う新しい公共サービスを、市と協働して創造することが期待できる社会貢献活動に対し、「市民活動協働促進事業」として、経費の一部を助成しています。

5月23日に公開審査会を実施し、今年度の対象事業が決定しました。

市内各地において、さまざまな事業が展開されます。みなさんのご協力をお願いいたします。

< 地域自治振興事業特別事業 >

単位：円

地区名・事業名	事業内容	決定額
東地区 菜の花フェスタ in ひがし事業	花いっぱい運動の取り組みで、日野川河川敷にできた菜の花畑において、写真・俳句コンテスト、食べ物販売、エコ活動などのイベントを実施	520,000
西地区 地域まちおこし事業	まちなかへの道沿いに行灯設置。菊人形入場券の半券をもってタンス町に来てくれた人に、手作り木製品があたる「ミステリータンス町」も実施	500,000
南地区 みなみ再発見事業	二中の生徒と、南地区の史跡や伝統行事、商店などを調査し、みなみの宝物を紹介するとともに、生活弱者にも役立つ生活便利帳を作成	500,000
吉野地区 モリアオガエルの生息保存と溜池の環境整備事業	余田町の溜池は、土砂の流出で埋まっており、モリアオガエルの生息が厳しい状況であるため、イモリ等の駆除を実施	100,000
北新庄地区 浅水川なのはなロード整備事業	浅水川左岸堤防法面へ菜の花を咲かせ、道路の除草、平坦化、危険箇所の防護などを行い、散歩・ジョギングを楽しめる環境を整備	400,000
味真野地区 武衛山登山道整備事業	武衛山の雑木の伐採、階段等の杭とすべりどめ、案内・ルート看板、子ども達の手作り目印看板、ベンチの設置や登山ルートマップを作成	700,000
白山地区 人も生き物も元気がでる里地里山を創る事業(継続)	里地里山保全再生のため、農家民宿の発掘と研修会、まちなか交流、コウノトリを呼び戻す農法の普及、インストラクター養成研修を開催	250,000
粟田部地区 平成もみじの森創造事業	植樹区域に間伐材の階段をつくり遊歩道を整備するとともに、もみじの森に、子どもと保護者等で植樹。植樹者との情報交換環境も整備	500,000
岡本地区 「和紙の里公園＝お峰周辺」の整備事業(継続)	昨年度に引き続き、お峰周辺の史跡解説板・案内板、植物名板の設置を行い、今年度は、史跡・歴史・植物の説明会を開催	300,000

< 市民活動協働促進事業 >

単位：円

団体名・事業名	事業内容	事業費	補助決定額
NPO法人福祉医療等連携交流協会 親子の生活習慣見直し事業 「あそぼう！たべよう！」	生活習慣改善のため、未就学児と保護者を対象に、親子のふれあい体操、講義、親子でミニおやつ作り(食育)などを実施	100,000	60,000
丹南地域環境研究会 (地球温暖化防止対策) グリーンカーテン設置による市民環境教育事業	市役所本庁舎に、へちまなどのグリーンカーテンを設置し、空調負荷低減効果を計測。積み上げたノウハウやデータを活用し、保育園や小中学校などへ普及	812,800	400,000
越前市図書館友の会 図書館いきいき賑わい事業	越前市図書館を活用し、ミニコンサート、人形劇、古本市や、本の修繕等の図書館ボランティア養成講座を開催	380,000	100,000
味真野観光協会 青年活動活性化事業	地域の青年や仁愛大学生、勤労青少年ホームの若者が集い、万葉菊花園を中心に、市の花「菊」や味真野地区の歴史や文化的遺産を活かしたイベントを実施	510,000	300,000
勝手に応援隊 菊花マラソン「勝手に応援隊」	二中の学生やママさん吹奏楽愛好サークル「吹くびよ隊」を中心に、市内中高生や一般の愛好者を集めて、菊花マラソンのスタート地点において、応援演奏を実施	150,000	90,000

第十二回万葉の里短歌募集

「あなたを想う恋のうた」を募集します

天平の昔、今を去る1260年余り前、越前の国の味真野に流された中臣朝臣守と、都で宅守を恋い慕う若き妻・狭野弟上娘子との間には、情熱的で悲しい恋のうたが交わされ、万葉集には63首も残されています。

この歌物語のゆかりの地にちなみ、「あなたを想う恋のうた」を全国から募集します。

応募規定 短歌

応募資格 高校生以上

応募方法 官製八ガキ(一枚1首、黒ペン、縦書き)に、作品一首(漢字にふりがな、郵便番号、住所、氏名(ふりがな)、年齢、性別、職業)学生の場合は学校名・学年を明記してください。

ホームページからも応募できます。

なお作品は未発表のものに限ります。必ず自分の作品を投稿してください。

イラスト、コメントなどの記入は無効となります。

団体応募は高校を対象とした学校単位で応募してください。団体で応募する場合は、当ホームページ「団体応募用まとめ応募用紙」を利用してください。



「狭野弟(茅)上娘子」
いわさきちひろ画(越前市生まれ)
『万葉のうた』大原富枝・文/いわさきちひろ・画(童心社)

出品料 無料

締切日 10月31日(土)

当日消印有効

入賞発表 平成22年2月(予定)

ホームページにて結果を發表します

応募先 「あなたを想う恋のうた」募集係

〒915 0832 高瀬二丁目3-3(文化センター内)

ホームページアドレス
<http://www.manyounosato.com>

問合せ先 万葉の里・恋のうた募集実行委員会

〒(23)6390



福武線を利用して 野外学習などを行う際 運賃を助成します

小学生以下の児童や幼児が、福井鉄道福武線を利用して野外学習などを行う際に、運賃の一部助成を行います。

対象団体
小学校、幼稚園、保育園、児童館、その他5人以上の児童により構成される団体

対象事業
福武線を利用して
・自然、歴史、伝統などの体験や見学
・保育園、幼稚園または小学校の交流
・観光地および公共施設での体験学習

補助額
児童および引率者の鉄道運賃の2分の1

申込方法
事業実施前に利用申込書を市政策推進課に提出して下さい。

詳しくは市ホームページをご覧ください。

主催 福武線活性化連携協議会

申込・問合せ先
政策推進課 ☎(22)3016
福井鉄道鉄道部 ☎(21)0706

訂正とお詫び

国高小学校 武生第三中学校 校区

No.15

	所在地	面積	売却価格
誤	村国四丁目17字3番11外1	425.68m ² (128.76坪)	2,383万円
正	村国四丁目17字3番11	269.15m ² (81.41坪)	1,507万円

広報6月号(先月号)の10頁「市の公有地を売却します」のなかで、15番の宅地の面積及び売却価格に誤りがありましたので、訂正してお詫びします。

なお、公有地売却は8月17日(月)まで受け付けていますので、市財務課または県宅建協会武生支部の会員にご相談ください。

また、公有地購入の場合、登記事務手数料(土地の所有権移転登記)はかかりません。

注意 分別ルールを守りましょう!

スプレー缶やカセットボンベ、ライターは、分別を間違えると火災の原因になります。分別ルールに従って正しく廃棄しましょう。

スプレー缶
カセットボンベ

↓

「資源ごみ」の日

「スプレー缶・カセットボンベ」
用かご

ライター

↓

「有害ごみ」の日

「有害ごみ」
用かご

赤色のかご 赤・グレー2色のかご

地域振興課

問合せ先 ☎(43)7811

今立総合支所の管理・運営、各種受付や農林業・商工観光の振興、市道・河川の維持管理、農道・林道の維持管理の調整、上水道の開閉栓、災害(大雨、大雪など)の初動対策に関する業務を行っています。

展示コーナー

個人・団体を問わず、市民の皆さんの作品発表・展示の場として、このコーナーをご利用ください。



展示コーナー

図書コーナー

約80冊のいろいろなジャンルの本が閲覧できます。



図書コーナー

主な業務内容

- ・施設の使用受付
粟田部体育館
今立ふれあいプラザ
今立テニスコート
今立中央公園多目的広場(ナイター施設のみ)
南越中学校グラウンド(ナイター施設のみ)
越前手わざ工房
- ・交通災害共済の受付
- ・資源化回収奨励金交付申請の受付
- ・環境に関する簡易苦情相談の受付
- ・運転免許自主返納支援事業の受付
- ・農道・林道など農林業施設の維持補修相談
- ・農業委員会への申請に関する相談
- ・有害鳥獣対策
- ・サマーフェスティバル「お笑いつるつるイッパイ」
- ・道路・河川・橋梁など土木施設の維持管理および改良
- ・市営住宅に関する相談
- ・屋外広告物申請受付(期間1カ月未満のもの)
- ・災害時の初動対策
- ・道路除雪および雪災害対策
- ・上下道の開閉栓の受付
- ・下水道の加入促進
- ・防犯灯の修繕に関する受付

自動交付機をご利用ください

(住民票の写し、印鑑登録証明、所得・資産・納税証明)

稼働時間 平日 午前9時～午後7時
土・日曜日 午前9時～午後5時
(祝日、年末年始は休止)

今立総合支所へようこそ



今立総合支所では、市民の身近な業務を行っています。
駐車場も広く、市民作品展示コーナー、図書コーナーも設置していますので、皆さんのご来庁をお待ちしています。
また、今立区域以外の方もご利用でき、特に日野川東部の皆さんには便利です。
皆さん、今立総合支所をご利用ください。
なお、支所では、休日業務は行っておりませんので、本庁でのご利用となります。

市民福祉課

問合せ先 ☎(43)7812

戸籍の届出や住民票、印鑑登録、税関係証明書などの交付や、福祉関係の各種申請の受付および相談業務などを行っています。

主な業務内容

- ・住民票、戸籍、税証明などの交付
- ・住所および世帯の変更の受付
- ・戸籍の届出
- ・印鑑登録および印鑑証明の交付
- ・埋火葬許可、火葬場使用許可
- ・国民健康保険、後期高齢者医療、国民年金に係る各種受付
- ・高齢者福祉サービス、介護保険、障害者の福祉助成などの各種受付
- ・児童、母子福祉に係る受付
- ・市税などの収納
- ・上下水道料金の収納
- ・自動車臨時運行許可
- ・畜犬登録に関する事務
- ・墓地使用料の収納



越前市の歴史をもっと知りたい！

白崎町に陣屋を構えた

旗本 金森左京家について (上)

越前市史編纂委員長 齊藤 忠 征

白崎町に陣屋を構えた金森左京

皆さんは国道八号を通って「しぎぶ温泉湯染里」へ行かれたことがおありになると思います。

「湯染里」の玄関口へは大きな駐車場より道の右方向に行きますが、その道をそのまま少し行き、左に曲がりますと左側にこんもりとした森が見えます。そこが江戸時代後半より南条郡白崎村（現在の越前市白崎町）など七か村を支配した旗本金森左京の陣屋があった場所です。「金森家の碑」が見えてきますので、すぐに分かります。

金森左京領成立二百五十年記念特別展開催

来る十月二日より十一月八日まで武生公会堂記念館において、金森左京領成立二百五十年記念特別展「金森左京家」が開催されます。

本年は宝暦九年（一七五九）に金森左京領が成立して以来二百五十年目にあたります。そこでこれを記念して、金森左京家ゆかりの品や史料を展示し、市民の皆さんに見ていただくことと今から準備をしています。このように今年には金森左京家の節目の年にあたります。



金森陣屋跡

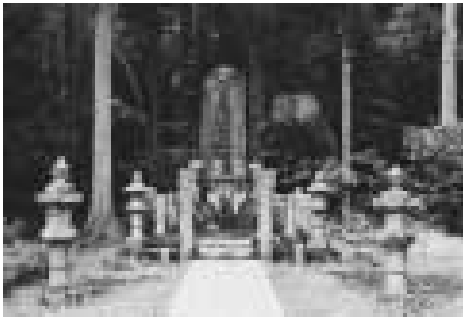

金森家の碑

金森左京家の始祖

金森長近

それでは、どうして金森左京家がこの越前へやってきたのでしょうか。

金森左京家の始祖は、大野や高山の町づくりで有名な金森長近です。

長近は、大永四年

（一五二四）に美濃国に生まれました。彼の父は土岐氏一族で大畑定近と呼ばれましたが、守護職をめぐる内乱に巻き込まれ、近江国の野洲郡金ヶ森現在の滋賀県守山市金森町へ移りました。その地名により、姓を大畑より金森と改めました。



金森長近

長近は兄と共に尾張に出て織田信長の父、信秀に仕官しました。その後、信長の家臣となり、前田利家と共に信長の親衛隊「赤母衣衆」に加わり戦功をたて、ぐんぐんと頭角を現していきました。天正三年（一五七五）には一向一揆の討伐軍に加わり大野へ侵攻し、信長より大野郡の三分の二を賜り、大野城築城と城下町づくりを努力しました。

本能寺の変の後に、秀吉の支配下となった長近は、秀吉の命で飛騨を支配していた三木自綱を討伐し、天正十四年（一五八六）には飛騨一国三万八千石余の大名となりました。ここでも高山城の築城や都市づくり尽力しました。関ヶ原の戦いでは東軍に属して戦い、家康から飛騨一国を安堵されました。

金森左京家のおこり

慶長十三年（一六〇八）八月、長近は八十五歳で没しました。長近の死後、すぐに養子の可重が家督を相続しました。その後、可重の五男重勝は、大坂冬の陣・夏の陣へ父可重、兄重頼と共に出陣しましたが、夏の陣直後に父可重が亡くなったため、直ちに兄重頼が跡目を相続し、飛騨国を領有しました。その際に元和元年（一六一五）、重勝は兄重頼の領中より飛騨国内の三千石を内分知として与えられ、金森左京と称し、分家し旗本となりました。

左京家は分家とはいふものの、独立した分家ではなく、三千石はあくまでも本家の石高内に含まれており、支藩としての分知ではありませんでした。これが金森左京家のおこりです。そして金森左京家初代の重勝は飛騨北部の高原郷三千石（岐阜県旧神岡町・旧上宝村）を支配統治しました。

その後、金森家は六代目の頼吉の代の元禄五年（一六九二）に、幕命により飛騨高山から、出羽国上山（山形県上山市）へ転封となりました。左京家は本家と共に移動し、さらに五年後の元禄十年には、美濃国郡上八幡（岐阜県郡上市）へ移りました。

しかし本家七代の頼錦の代に発生した宝暦郡上騒動郡上一揆によりその責任を追及され、金森家は宝暦八年（一七五八）十一月、ついに改易となり、領地は没収されてしまいました。

（次号へ続く）

**そうだ！川に行こう！
日野川自然博物館参加者募集**

申込 | 日野川流域交流会
問合先 | ☎(23)2020
ueki@takefucci.or.jp

とき 7月26日(日)
午前10時～午後3時
悪天候時には、内容を変更または中止する場合があります。
ところ 日野川河川緑地公園
内容 日野川の魚や昆虫学習・アユの手づかみ漁体験・川の生き物観察・アユの調理教室など
参加費 無料
定員 1,000人
申込方法 電話または電子メールで申し込んでください。
小学生以下は保護者同伴

夏休みは外国の料理に挑戦！

申込 | 国際交流協会
問合先 | ☎(24)3389 要予約

ブラジル編「ポンデケーキ」
とき 7月28日(火)
午前10時～午後1時
ところ 青年センター
中国編「シャオピンってなに？」
とき 8月20日(木)
午前10時～午後1時
ところ 南中山公民館
参加費 各回200円
定員 各20人
小学3年生以下は保護者同伴

再生品を提供します

申込 | 利再来館
問合先 | ☎(28)1390
(月曜日・祝日の翌日は休館日)
ところ 市民ホール(府中一丁目)
申込期間 8月1日(土)～20日(木)
(但し、16日は休館日)
希望価格を投票してください。
当選発表 8月21日(金)
当選者には電話で連絡します。
引取日 8月23日(日)
自転車修理教室
とき 8月23日(日)
午前10時～午後3時
ところ 利再来館(勾当原町)
定員 5人
昼食は各自持参してください。

**ふれてみよう越前の文化！！
第4回「あそぼう・まなぼう」**

問合先 | 市文化協議会
☎(23)6123
古くから培われてきた文化(絵画、^{つちか}工芸、茶・華道、邦楽、芸能など)を親子で実際に体験します。
とき 7月25日(土)
午前9時～午後3時
ところ 文化センター
家久浄化センター
対象 幼稚園児～中学生
参加費 500円(当日持参)

越前和紙の里フェスタ

問合先 | 紙の文化博物館
☎(42)0016
和紙の里通りを七夕飾りやかわそさんまつりの人形で飾り、七夕飾りコンテストや和紙ワークショップを開催します。
とき 8月1日(土)～16日(日)
午前10時～午後5時
1・2・8日は午後8時まで
ところ 和紙の里通り周辺

**おもしろフェスタ
in サンドーム福井2009**

問合先 | サンドーム福井
☎(21)3106
とき 8月8日(土)、9日(日)
午前10時～午後5時
ところ サンドーム福井
入場料 無料
内容 打刃物や和紙など伝統工芸品の実演・販売や、楽しいエコ体験、福井のものづくり体験など

明るい選挙啓発標語を募集

申込 | 選挙管理委員会事務局
問合先 | (行政管理課内)
☎(22)3013
各地区公民館備え付けの応募用紙、またはハガキで応募してください。
標語形式 リズミカルなものであれば、特に制限はありません。
応募締切 9月11日(金)
賞 金賞1人、銀賞2人、銅賞3人、佳作数人(県全体)

● 不用品の活用情報 ●

《ゆずります》
・机(書棚付き)
・ダイニングテーブル(高さ70cm)
・夏用ゴザ座ぶとん(15枚)
・木製ベッド(大人用)
《ゆずってください》
・電動ミシン(家庭用)
・チャイルドシート
・自転車(女性用)
・会議用座卓
・観葉植物
・除湿機
・マレットゴルフ用クラブ
・大正琴
申込・問合先 消費者センター
☎(22)3773

さぎ草展開催！

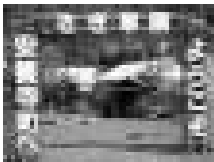
とき 8月7日(金)～11日(火)
午前9時～午後6時
ところ 太陽の広場(安養寺町)
内容 
・さぎ草句会
8月8日(土)
午後1時～
・流しそうめん
8月7日(金)、8日(土)、9日(日)
午前11時半～(なくなり次第終了)
期間中、さぎ草写真撮影会を開催します。
問合先 安養寺さぎ草王国(太陽の広場)
☎(28)1119

**第17回国際丹南
アートフェスティバル2009**

問合先 | 丹南アートフェスティバル事務局
☎(22)9151
とき 8月2日(日)～9日(日)
ところ 市民ホール
内容 国内50名、国外20名の作家の作品が一堂に展示されます。
武生展終了後、舞鶴、大阪へ巡回します。
・オープニングセレモニー
とき 8月2日(日) 午後1時～
内容 ^{ほりあさだはる}堀尾貞治氏によるパフォーマンスなど
実行委員も募集しています。
詳しくは問い合わせてください。

お知らせ

募集

催し・講座

健康

みんなの情報板

学ぼう エコショッピング

申込 | 環境政策課
問合先 | ☎(2 2)5 3 4 2

環境にやさしいお買い物を学ぶ
体験ツアーです。

とき ごみ編 7月27日(月)
食育編 8月25日(火)
午前10時～12時

対象 小学3年生～6年生

定員 各回20人

児童扶養手当の現況届は8月中旬に

申込 | 児童福祉課
問合先 | ☎(2 2)3 0 0 6

現在、ひとり親家庭で、児童扶養手当・育成手当を受給している人は、期間内に必要書類と現況届を提出してください。届出を忘れると、8月分からの児童扶養(育成)手当が受けられなくなります。

受付場所 児童福祉課 番窓口
および今立総合支所市民福祉課
受付期間 8月3日(月)～7日(金)
午前8時半～午後5時半
ただし5日(水)～7日(金)は本庁のみ午後7時まで
持参するもの 認印、通知書、養育費に関する申告書、保険証、証書、そのほか必要書類

ひとり親家庭のための就業相談

申込 | 家庭児童相談室
問合先 | ☎(2 2)3 6 2 8

とき 8月6日(木) 午後1時～3時
ところ 福祉健康センター
県就業支援相談員が対応し、秘密は厳守されます。
上記以外でも随時受付けています。

補装具の巡回無料相談

申込 | 社会福祉課
問合先 | ☎(2 2)3 0 0 4

補聴器や車いすなどの補装具について、県と市の職員が相談に応じます。義肢・装具については、事前に予約してください。

とき 8月4日(火)
受付 午後1時～2時
ところ 福祉健康センター
持ち物 身体障害者手帳(お持ちの人) 印鑑(シャチハタ以外)

寝具の洗濯サービスを実施します

申込 | 社会福祉課
問合先 | ☎(2 2)3 0 0 4
長寿福祉課
☎(2 2)3 7 8 4

対象

- ・65歳以上の在宅一人暮らし、または高齢者のみの世帯で、介護保険制度の区分が要介護1～5に認定され、寝具類の衛生管理が困難な人
- ・身体障害者手帳1・2級で寝たきりの人

内容 一人につき掛布団、敷布団、毛布を各1枚洗濯

費用負担 ()内は非課税世帯

- ・掛布団300円(100円)
- ・敷布団300円(100円)
- ・毛布 100円(50円)

羽毛布団などの特殊品は、料金が異なります。

申請時に必要なもの

申請書、印鑑、課税状況についての同意書、介護保険被保険者証(介護保険認定書)、衛生管理が困難であることの調査書、または身体障害者手帳と寝たきり判定基準(身体障害者)

実施月 9月

申込締切 8月12日(水)

全国消費実態調査にご協力ください

問合先 | 情報統計課
☎(2 1)5 0 7 8

この調査は、暮らし向きを家計の面から総合的にとらえ、消費支出の状況を明らかにすることを目的として行われます。

調査員が7月下旬に調査地域の確認のため市内を巡回し、8月下旬に一部の世帯に調査票の記入のお願いに伺います。

マイバック・バスケットは正しく使いましょう

問合先 | 環境政策課
☎(2 2)5 3 4 2

- ・買い物中は、マイバックをたたんでおきましょう。
- ・マイバスケットは、お店のかごの上に重ねて置きましょう。

忘れていませんか
交通災害共済見舞金の請求

申込 | 防災安全課
問合先 | ☎(2 2)3 0 8 1

請求期間 交通事故にあった日から2年以内

見舞金 2万円～100万円
1週間以上の治療を要する傷害から対象

対象となる交通事故(国内のみ)

- ・自動車、原動機付自転車、自転車、電車、旅客機などの交通機関の運行に伴う事故など
- 随時、加入申込を受け付けています。(ただし、共済期間は加入日の翌日からになります)

ラジコンヘリによる水稻の防除散布にご協力ください

問合先 | JA越前たけふ
☎(2 1)2 6 0 8
JAたんなん
☎(5 1)8 0 0 4

水稻は、7月中旬から8月中旬にかけて、穂もち病、カメムシの発生時期となります。発生すると米の収穫量の減少、米の品質の著しい低下により、商品価値をなくすこととなりますので防除を行います。

文化財の保護にご協力ください

問合先 | 文化課
☎(2 2)7 4 5 9

全国各地で文化財などの放火、盗難が相次いでいます。

不審者を発見した場合には警察に連絡するなど、みんなの目で文化財を守っていきましょう。

長年使用している家電製品の発火事故にご注意を!

使用中に、次のような状況がある場合は、使用せずに販売店、メーカーに相談してください。

- ・モーターなどから異常な音がする。
- ・本体・モーターなどが異常に熱い
- ・焦げ臭いにおいがする
- ・電源コードに触れると止まることがある。

問合先 消費者センター
☎(2 2)3 7 7 3

越前市ビジネスサポート セミナーを開催します

申込 | 商工政策課
問合せ ☎(2 2) 3 0 4 7

オリジナルの販路拡大プランの
策定を目指すセミナーです。

とき 9月19日(土)
午後1時半～5時半
10月21日(水)、11月11日(水)
午後6時半～9時半

ところ 地域職業訓練センター
(高瀬一丁目10-2)

対象 地域資源を活用した商品の
製造・販売を行う市内事業所
テーマ 「地域資源を活用した販
路の拡大に向けて(全3回)」

講師 ^{おごせ ゆみ} 生越由美氏

(東京理科大学専門職大学院教授)
内容 自社製品に対して、講師の
個別指導、参加企業同士による
質疑などを行い、展示会展展な
ど販路拡大に向けたプランを自
らが作成します。

受講料 10,000円

今立中央公園プール (野岡町)を休止します

夏季に開放していた今立中央
公園プールは、利用者の減少や
施設の老朽化等により、休止し
ます。

問合せ スポーツ課
☎(2 2) 7 4 6 3

友好都市 本巣市開催

「宗次郎オカリナコンサート」

入場券5組10名様に
プレゼント!

とき 8月22日(土) 午後6時半開演
小雨決行

ところ 岐阜県本巣市根尾板所 うすずみ公園

申込方法 官製ハガキに「宗次郎淡墨桜
コンサート入場券希望」と書き、住所、
氏名、電話番号を明記のうえ、申し込
んでください。

申込締切 7月31日(金) 必着

申込先 越前市友好都市推進協議会事務局宛

☎(2 3) 2 0 2 0 〒9 1 5 - 8 5 2 2

越前市塚町101 武生商工会議所内

チケットの当選は発送をもって代えさせていただきます。



墓地の使用申込みを受け付けます

申込・問合せ先 市民課(3番窓口) ☎(2 2) 3 3 9 6

対象 市内に住民登録があり、3年以内にお墓を建立できる人。

1世帯につき1人に限ります。(申し込みは、どちらか一方の霊園のみ)

申込締切 7月31日(金)まで(土・日・祝日を除く)

申込方法 印鑑(認印で可)を持参し、申込用紙に必要事項を記入してください。
後日抽選し、使用者を決定します。

抽選日時 8月10日(月) 午後7時～

抽選会場 生涯学習センター 5階 講堂

霊園名	募集区画		当初使用料	年間使用料 (3年分前納)
鴨谷霊園	18区 8列 8番	8 m ² (普通地)	450,000円	14,400円
	20区 3列 8番	8 m ² (普通地)	450,000円	14,400円
	36区 2列 8番	4 m ² (角地)	180,000円	7,200円
佐山 鹿ノ楽墓園	1区 100番	4 m ² (前列地)	175,000円	7,200円
	7区 11番	8 m ² (普通地)	450,000円	14,400円
	7区 15番	8 m ² (角地)	460,000円	14,400円

2009たけふ菊人形

食堂・仮設ファーストフード出店者募集

申込資格 市内で営業している事業所、または武生商工
会議所会員および市物産協会会員

出店、契約金額など

- ・大食堂(建物、面積182m²) 契約金200万円
- ・菊そば食堂(建物、面積70m²) 契約金100万円
- ・仮設ファーストフード(場所提供、3間×2間) 契約金25万円
- ・仮設食堂(建物、3間×2間) 契約金50万円

申込方法 出店審査申込書に必要事項を記入し、申し込ん
でください。(申込書は武生商工会議所にあります)

申込多数の場合はヒアリングを実施し、審査後、出店が
決定した事業所には、後日決定通知書を送付します。

申込締切 7月31日(金)

申込・問合せ先 たけふ菊人形実行委員会 設営・物販部会 ☎(2 3) 2 0 2 0 FAX(2 3) 4 2 3 4
〒9 1 5 - 8 5 2 2 越前市塚町101 武生商工会議所内

「おみやげ横丁」出店者募集

申込資格 武生商工会議所会員もしくは市物産
協会会員。(新規の場合は出店決定後、どちら
かの会員に所属すれば可能)

出店品目 県内特産品・土産品・伝統工芸品、
その他実行委員会が認めた商品、出店者につ
いては審査の上、決定します。

出店料 ・自己販売(1小間) 10万5,000円
(間口1.8m×奥行き1.8m)

・委託販売(申込料) 3,150円

手数料 総売上金額の25%

出店希望の人は、下記に問い合わせ下さい。

武生公会堂記念館

☎(21)3900

シアター公会堂「東京物語」
(小津安二郎監督/1953)

7月18日から開催の「懐かしのおもちゃとシネマポスター展」にあわせ、映画会を開催します。

とき 8月22日(土) 午後7時～

ところ 武生公会堂記念館

定員 50人

入場料 無料

新保進武写真展

～小さな虫の大きな世界～

期間 8月30日(日)まで

ところ 今立歴史民俗資料館

入場料 無料

情報をお寄せください!

越前市出身の画家・いわさきちひろとその母文江の企画展開催にあたり、下記のような写真や資料を収集しています。ぜひご一報を。

- ・二人との関わりを示すもの(手紙・写真など、何でも)
- ・大正期の町立実科高等女学校や寄宿舎の写真、教科書、同窓会の案内状など
- ・大正期の武生市街の写真など

図書館

中央図書館 ☎(22)0354

今立図書館 ☎(43)0229

名作映画会

「タンゴ ガルデルの亡命(1985年)」

とき 7月25日(土) 午後2時～

ところ 中央図書館

特集コーナー

一般・地域 第141回芥川・直木賞候補作決定、日本の戦後復興、夏を彩るライフスタイル、子どもを伸ばすには...、子育てお助け、日本語に親しむ、国高地区

児童 調べ学習夏休みコーナー

AVコーナー 国際音楽祭、あなたの思い出の曲

マンスリー 世界天文年2009

夏休みは朝から読書(今立図書館)

今立図書館は、7月22日～8月30日の間、朝9時から開館しています。ぜひご利用ください。

木造住宅の耐震化を支援します

申込
問合せ先

建築住宅課
☎(22)3074

耐震診断、補強プランの作成を支援します

申込内容 「耐震診断(一般診断法)」及び「補強プラン」を併せて申し込んでください。

以前に耐震診断を行っている人は「補強プラン」のみの申し込みになります。

募集件数 64口 先着順

費用 6,000円
(補強プランのみは3,000円)

木造住宅の耐震改修費用を一部補助します

市木造住宅耐震診断等促進事業に基づく耐震診断などの結果、改修が必要となった場合に費用の一部を補助します。

募集件数 10件 先着順

補助の金額

費用の3分の2以内

(ただし、60万円を限度とします。)



申込資格 昭和56年5月31日以前に着工された一戸建て木造住宅に自ら居住し、市税を滞納していない人

申し込み用紙は建築住宅課にあります。また市ホームページからもダウンロードできます。

お市の方と福武線に乗って
フェニックス祭りに行こう!

とき 8月1日(土) 午前9時40分集合

集合場所 福井鉄道福武線武生新駅

西武生駅10時1分発、家久駅を10時4分発に、それぞれの駅から乗車することもできます。

内容 電車内でお市の方が祭りの見所を案内し、福井駅前会場をお市の方といっしょに見学します。お市の方との記念撮影、福井鉄道オリジナルカンパッチなど特典盛りだくさん!

参加費 無料

乗車券は各自購入してください。当日は一日フリー切符(500円)がお得です。

定員 100人 先着順

申込方法 7月24日(金)までに、電話で申し込んでください。

申込・問合せ先 福井鉄道株式会社鉄道部 ☎(21)0706



今年のお市の方(藤川貴子さん)

ギャラリーしくら 叔羅

☎(23)5811

たなかかんそう

田中観宗書作品展

とき 7月23日(木)～31日(金)

わし 紙展

とき 8月2日(日)～9日(日)

・さぎ草と写真展

・鬼瓦写真展

・現代中国有名書法家展

とき 8月14日(金)～20日(木)

ギャラリーらく 分館 石

☎(21)2019

朗読会「宮沢賢治」

・注文の多い料理店

・セロ弾きのゴーシュ

とき 7月25日(土) 2回開催

開演 午後4時～、午後8時～

国際丹南アートフェスティバル2009

美術展 - 高校生現代アート展 -

とき 8月2日(日)～9日(日)

メッセージ花火を募集しています 申込・問合せ先 武生観光協会事務局 ☎(23)2020

8月15日(土)に行われる、越前市サマーフェスティバル花火大会で打ち上げる、一言メッセージ花火を募集します。

募集数 10発 定数になり次第締め切ります。費用 1発1万円

万葉菊花園

☎(27)7800

絵手紙 ちょボラ展

期間 8月2日(日)まで
内容 絵手紙約500枚を展示
入場料 無料

第4回園芸福祉講座

～涼さを呼び込む～夏の草花寄せ植え

とき 8月9日(日)
午後1時半～3時

費用 1,500円

持ち物 移植こて、軍手

定員 20人

申込締切 7月25日(土)

花をテーマにした絵はがきを募集

対象 市内在住の人

募集期間 8月31日(月)まで

作品規格 はがきサイズの用紙、
画材は自由(写真・コピーは不可)
応募方法 持参または郵送で申し
込んでください。

宛先 〒915-0031

余川町22-96-1 花と緑の会事
務局(万葉菊花園内)

式部ふれあい館(国高一丁目)

☎(23)0047

漬物教室

とき 8月6日(木) 午前9時半～
材料費 300円

定員 12人(申込多数の場合抽選)

申込締切 7月28日(火) 午後5時
昨年受講した人は、申し込みを
ご遠慮ください。

料理教室(全6回)

とき 8月12日(水)～
毎月第2・4水曜日
午後7時～9時

材料費 500円(1回)

定員 12人(申込多数の場合抽選)

申込締切 7月29日(水) 午後5時

エコビレッジ交流センター

☎(28)1123

坂口エコミュージアムウォーク
「ドジョウすくいをしよう」

とき 8月2日(日)
午後1時～4時

参加費 1000円(保険料)

濡れても良い服装で参加してく
ださい。

ワークメイト(武生地域職業訓練センター)からのお知らせ

申込・問合せ ワークメイト ☎(23)6855

パソコン講座(定員15人) ひとり親家庭の受講者は、受講料を2分の1に減免します。

コース名	期間	時間	受講料	テキスト代
Word2003 初級	8/18(火)～9/8(火) 毎週火・木曜日	10:00～12:00	7,000円	1,500円
Excel2003 初級	8/19(水)～9/9(水) 毎週水・金曜日	10:00～12:00	7,000円	1,500円
ある程度文字入力ができる人が対象。基本操作をゆっくり学びます。				
ビルダーでつくる ホームページ作成	8/24(月)～9/14(月) 毎週月・水曜日	19:00～21:00	7,000円	2,000円

生涯学習センター講座だより

申込・問合せ 生涯学習センター
☎(22)3005

講座名	とき	内容・対象	講師・定員・締切
子ども サイエンス教室 小学生対象 低・中学年は 保護者同伴	7月29日(水) 午後1時半～3時	楽しいお天気教室 全学年対象	講師 むらたみつひろ 村田光広氏 (気象予報士)
	8月12日(水) 午前9時～11時	郷土の歴史を学ぼう 3年生以上対象	講師 武生の語り部 の会会員
	8月4日、18日(火) 午前10時～11時	親子でリラックス 3歳以上対象	講師 いがらしじゅんこ 五十嵐淳子氏 ふじやまくによ 藤山邦代氏
	8月6日(木)、7日(金) 午後1時半～3時	LEGOで ロボットを作るう 4年生以上対象	講師 福井工業高等 専門学校教員 定員 16人(各日) 応募多数の場合抽選
地域 サポーター	7月31日(金) 午前10時～11時半	朗読基礎講座 (全6回)	講師 やまだ ゆき 山田有紀氏 (フリーアナウンサー) 申込締切 7月28日(火)
ふるさと 語り部講座	8月8日(土) 午後1時半～3時	金森陣屋について	講師 さいとうただゆき 斉藤忠征氏 (市史編纂委員会委員長)
おもしろ 歴史回廊	8月22日(土) 午前10時～11時半	昭和初期の 旧山村について	講師 なかにしとしのぶ 中西聡暢氏 (越前市文化土の会)

母子家庭の母親などを対象とした講習会を開催します

パソコン講習

対象 母子家庭の母及び寡婦
内容・期間

- ・ワードコース9月～11月
毎週土曜日
- ・エクセルコース9月～11月
毎週日曜日

ところ 敦賀短期大学

受講料 無料

(テキスト代各7,000円およ
び受験料各12,390円は実費)

定員 15人(保育可能)

申込締切 8月1日(土)

ホームヘルパー2級課程
養成研修

対象 母子家庭の母及び寡婦
期間

- ・講義9月～11月(土・日・祝日)
- ・実習11月～12月(平日4日間)

ところ 県社会福祉センター

受講料 無料

(テキスト代7,000円は実費)

定員 20人(保育可能)

申込締切 7月31日(金)

申込・問合せ

家庭児童相談室 ☎(22)3628

お知らせ

募集

催し・講座

健康

みんなの情報板

武生勤労青少年ホーム

(フレンドパークたけふ)

☎(24)0444

色鉛筆画体験講座

とき 8月7日(金)、21日(金)
9月4日(金)、18日(金)
午後1時~3時

講師 多田くにお氏

費用 100円(1回)

定員 20人

持ち物 色鉛筆

カギ針編み講座(ミニポーチ作り)

とき 8月3日(月)、17日(月)、31日(月)
午後7時~9時

費用 1,680円(1個)

持ち物 4号カギ針、ハサミ

定員 10人

「たのしい手織り」サークル員募集

とき 毎月第1・3月曜日
午後1時半~4時

内容 卓上織機で簡単な手織り

ハツ杉森林学習センター

☎(42)3800

天体教室「夏の天の川をみよう」

とき 7月25日(土) 午後8時~9時
雨天・曇天中止

参加料 無料

ハツ杉天体写真展

「謎を解け、君が宇宙の名探偵」

とき 8月1日(土)~31日(月)

入場料 無料

さぎ草展共同開催企画

(安養寺町・みどりと自然の村)

天体教室「夏の星座をみよう」

とき 8月8日(土) 午後8時~9時
雨天曇天中止

参加料 無料

さぎ草で押し花教室(定員15人)

とき 8月9日(日) 午前10時~正午
参加料 500円

介護予防水中運動教室の参加者募集

申込 | 長寿福祉課
問合せ | ☎(22)3784

とき 8月5日~10月28日までの
毎週水曜日(全12回)
午前10時~正午まで

ところ 柳荘温水プール

対象 65歳以上の人(教室参加未経験で、運動制限のない人)

募集人数 20人

参加料金 1,000円(保険料など)

持ち物 水着、水泳帽、タオル、飲み物
送迎はありません。

介護予防体操教室「元気クラブ」の参加者募集

申込 | 長寿福祉課
問合せ | ☎(22)3784

とき ・毎週木曜日
午後1時~4時
・毎週金曜日
午後1時~2時

ところ 社会福祉センター(杉尾町)

対象 おおむね65歳以上の人

内容 ストレッチ体操やトレーニングマシンでの筋力アップ運動など

参加料 300円(1回)

送迎はありません。

シンポジウム
「21世紀を森林の時代に」

とき 8月9日(日) 午後6時半開演

ところ 文化センター

内容 養老孟司・立松和平・CWニコル氏による基調講演など。

入場料 1,000円

主催・問合せ 福井に健全な森を作り直す委員会

☎090(3292)6321

夏休みのうちに
予防接種を受けましょう

問合せ | 健康増進課
☎(24)2221

- ・麻しん風しん混合(MR2期) 来年、小学校入学予定の子ども(H15.4.2~H16.4.1生まれ)
- ・二種混合(ジフテリア・破傷風) 小学6年生相当年齢(H9.4.2~H10.4.1生まれ)
- ・麻しん風しん混合(MR3期) 中学1年生相当年齢(H8.4.2~H9.4.1生まれ)
- ・麻しん風しん混合(MR4期) 高校3年生相当年齢(H3.4.2~H4.4.1生まれ)

接種場所 市内の実施医療機関

持ち物 予防接種予診票(3月末に送付済み) 母子健康手帳

費用 無料

前日までに医療機関に予約してください。

食中毒にご注意!!

食中毒予防のポイントを
しっかり押さえましょう。
食べ物は冷蔵庫に入れても細菌が死ぬわけではないので、早めに使い切る。
料理をする前には、必ず手洗いをし、肉や魚を切った後の包丁やまな板は熱湯で洗う。
冷凍した食品は室温解凍せず、冷蔵庫が電子レンジを使う。
のこり物を温め直すときは、85度以上を目安にじゅうぶん加熱する。



問合せ 丹南健康福祉センター
☎(51)0034

鯖江市イベント情報

まちかど

歴史浪漫コンサート

「近松の里」を舞台に音楽と文楽のコラボレーションによる公演を開催します。ライトアップされた「池泉広場」の幻想的な雰囲気もお楽しみ下さい。
とき 7月19日(日)
午後7時開演

ところ 「榎お清水」

特設ステージ(鯖江市米岡町) 出演者 楽衆玄達、鯖江人形浄瑠璃 近松座

入場料 無料 申込不要

問合せ 鯖江市文化課
☎(53)2257

第36回 やっしきまつり

『故郷で踊り踊れ!! やんしき完全燃焼』

とき 8月8日(土) 雨天決行
ところ 鯖江市公園口商店街・寺町商店街

午後4時

さばえde YOSAKOI 演奏
午後6時

オープニングセレモニー
午後6時半

伝統やんしき踊り開始
午後8時半

ファイナル、抽選会
主催 さばえやっしきまつり実行委員会

となりの街から

お知らせ

募集

催し・講座

健康

みんなの情報板

(特定)健康診査等の日程 予約・問合先 健康増進課 ☎(24)2221

月日	会場	(特定)健康診査・肺・前立腺・大腸がん		胃がん	子宮・乳がん(要予約)	歯科検診(先着25人)
		9:00~10:30	13:00~14:30	8:30~10:30	13:00~14:00	9:00~11:00
7/27(月)	市体育館					
7/28(火)			18:00~19:30にも実施			
7/29(水)						
8/2(日)	市民ホール (すべて要予約)				9:00~10:00	
8/18(火)	越前たけふ農協会館					

(特定)健康診査等を受診する時は受診券と保険証を持参して下さい。健康診査は市内の医療機関でも受診できます。

こころとからだの健康づくり		問合先 健康増進課 ☎(24)2221	長寿福祉課(いきいき運動広場) ☎(22)3784
社会福祉センター(今立)	福祉健康センター	3歳児健康診査 8/6(木) 13:00~14:00	こころの相談 <input type="checkbox"/> 要予約 (心理カウンセラーの相談) 7/24(金) 13:30~16:10 8/10(月) 16:30~19:10
すこやかサロン(乳幼児) 7/17(金) 10:00~11:00	育児相談 (1歳未満の乳児) 離乳食教室 (10:00~11:00) 8/3(月) 9:30~10:30	のびのびはったつ教室 (幼児の発達相談) <input type="checkbox"/> 要予約 7/22(水) 9:00~11:00	歯科口腔保健センター 問合先 ☎(22)1020 3歳児親子歯っぴー教室 (3歳児健康診査受診児と その保護者) 7/23(木)、8/11(火)、25(火) 9:30~10:30~ 診査時に配布したフッ素 塗布無料券、 歯ブラシが 必要です。 
チャレンジ教室 (生活習慣病予防の運動) 7/27(月)、8/10(月) 9:30~11:00	2カ月児セミナー 7/27(月) 13:10~13:30	いきいきシニア エアロビクス教室 7/23(木)、8/3(月) 9:30~10:30	
こころの相談室 <input type="checkbox"/> 要予約 ☎(42)3939 (電話や面接で、相談) 7/27(月)、8/3(月)、10(月) 10:00~16:00	1歳6カ月児健康診査 8/5(水) 13:30~14:30	いきいき運動広場 (自主的に運動できる部屋を開放) 7/24(金)、8/7(金) 9:30~11:30	



丹南ケーブルテレビ

7~8月の越前市関連の番組案内

丹南HOT情報チャンネル(アナログ5ch)

越前市情報ナビ(2週間放送) 7:30~、12:30~、19:30~
土・日曜日は一時間遅れ
7月20日~8月2日 「~あなたのまちの素敵な景観見つけてみませんか~」
8月3日~8月16日 昭和ノスタルジー
「懐かしのおもちゃとシネマポスター展」開催中

地域ふれあいチャンネル(デジタル091ch・アナログ2ch)

Jr[ジュニア] (毎週火曜日 午後8時45分更新)
7月14日~20日 少年野球チーム武生南ブルーウェーブ
ひと、くらし輝いて (隔週金曜日 午後8時30分更新)
7月17日~23日 音楽サークルフィールドフォーク「夢の会」
辻・裏々 (毎週金曜日 午後9時15分更新)
7月31日~8月6日 庄田町編

番組は予告なく変更する場合がありますのでご了承ください。
詳しくはケーブルテレビガイド誌をご覧ください。

あなたのお店開きませんか?

武生駅前 センチュリープラザ
チャレンジフロア 出店者募集!

賃料 事業開始より6カ月間は3,000円/坪/月(共益費込み)
6カ月経過後より5,000円/坪/月(共益費込み)
業種 自由
申込・問合先 タケフ都市開発株式会社
越前市府中1丁目2-3 ☎(25)6800(土田)

新発売! 黒糖水まんじゅう

限定商品 ・あずき豆腐
・ロール各種

慶事用菓子・万寿各種

越前市国府1-10-19

(有) 菓匠 木津屋

広告

☎(22)1313 FAX(23)3325

お知らせ

募集

催し・講座

健康

みんなの情報板

「食と農の創造ビジョン」基本計画

1. 3つの私たちが目指す食と農の「すがた」を実現するため、下記に具体的な施策を挙げていますが、補足すべき内容、見直すべきこと、また、これらに関して必要だと思う取り組みなどについて、ご意見をお書きください。

2. その他、「食と農の創造ビジョン基本計画」に関するご意見をお書きください。

切り取り線

「食と農の創造ビジョン」基本計画に関するご意見を募集します

切り取り線

「私たちが目指す食と農のすがた」



食 ... からだとところを育む
潤いのある食の実現



農 ... 多様な農業の実現



地域 ... 農を基盤とした豊かな自然環境と、
人と人が絆で結ばれた地域社会の実現

市では、本年3月、農業の活性化を図るため、10年後の市の農業のあるべき姿を示す「食と農の創造ビジョン」基本構想を策定し、構想の実行性を高めるため、「食と農の創造条例」を制定しました。

基本構想では、食と農のつながりに着目し、三つの「私たちが目指す食と農のすがた」を掲げています。

基本計画は、この「目指すすがた」を実現するための施策の体系を示すものです。

具体的な施策



食

(1) 食育の推進

(2) 地産地消の推進

1	幼稚園、学校における食育の推進
2	保育園における食育の推進
3	家庭における食育の推進と市民との連携および啓発
4	地元の農産物を使った食育の推進
5	体験を通じた食育の推進

1	「和」「旬」「地」を実感する食生活実践の啓発
2	食と農を結ぶ拠りどころ(直売所など)の整備
3	農産物の安全性の確保
4	地場産農産物の活用の拡大



農

(1) 人材の育成及び確保

(3) 環境調和型農業の推進

1	担い手(認定農業者・集落営農組織)の育成
2	女性の農業経営への参画
3	新規就農者の育成
4	定年帰農者への支援
5	こだわり農業者の育成

1	環境に配慮した県認定農産物の生産推進
2	農村環境を守るため、生産者と市民との共同活動の支援促進
3	資源循環型農業の推進

(4) 農産物の特産化の推進

1	農地の集積
2	価格補償制度の拡充
3	地域複合型農業の実現

(2) 農業経営の安定

1	米、園芸作物、畜産などのブランド化
2	新たな特産作物や付加価値の高い加工農産物の開発
3	地場産農産物の販路の拡大

(5) 農地の有効利用の促進及び確保

1	農地の利用調整
2	優良農地の保全



地域

(1) 農村景観の保全

(2) 農村の資源を活かした交流活動の推進

1	地域ぐるみによる保全活動の促進
2	多面的機能の啓発
3	耕作放棄地対策

1	学習の場としての活用
2	市民交流・相互理解の場としての利用
3	農業・農村ビジネスの展開

(3) 生産基盤の整備・維持管理

1	農業生産基盤の整備
2	地域ぐるみによる維持管理活動の促進

詳しい資料は、市ホームページ、市農政課(第2庁舎)
今立総合支所、各地区公民館、または中央図書館でご覧になれます。

応募方法 右のハガキにご意見等を記入し、切り取って
 ポストに投函してください。
 募集締切 8月5日(水)
 問合せ先 農政課
 電話 (22)3009 FAX(23)9907
 電子メールアドレス nousei@city.echizen.lg.jp

〒915-8790

越前市府中一丁目13番7号
 越前市役所 産業環境部 農政課

「食と農の創造ビジョン基本計画」 パブリック・コメント 係

郵便番号

切り取り線



料金受取人私郵便
 武生支店承認
 137
 差出有効期間
 平成21年8月
 20日まで
 切手を貼らずに
 お出し下さい。

住所 _____
 氏名 _____ 年齢 歳(男・女)

切り取り線

お笑い つるつるイッパイ!! 参加者募集!



お笑い好きのあなたの参加を
 まっています!

とき 8月16日(日)
 午後2時~
 ところ いまだて芸術館
 (粟田部町)
 申込方法 市ホームページから
 応募用紙をダウンロードし、
 郵送またはファックスで
 申し込んでください。

賞金	県内の部	県外の部
大笑(1組)	5万円	15万円
準大笑(1組)	2万円	4万円
敢闘賞(1組)	1万円	2万円
奨励賞(1組)		1万円
入賞(3組)	5,000円	

申込締切 7月31日(金) 当日消印有効
 申込・問合せ先 今立総合支所地域振興課
 お笑いつるつるイッパイ!!事務局 ☎(43)7811
 FAX(43)1115 〒915-0292 粟田部町11-35

蔵の辻で一夜限りのビアガーデン

moonlight cafe
 in 蔵の辻

7/24(金) 18:00~21:00



みんなでいっしょに、
 ビアガーデンで盛り上がりよう!

内容

- ・フラダンスチームによる演舞
- ・飲み物、食べ物、おつまみ、デザート各種
 ご用意しています(チケット購入制)。

問合せ先 まちづくりセンター ☎(25)6802

くらしなんでも無料相談会

暮らしの中で困っていることに、弁護士や金融の専門家
 がお答えします。

とき 8月2日(日) 午前9時~正午

ところ 労働福祉会館(中央二丁目)

問合せ先 県労働者福祉協議会 ☎0776(21)5929

周波数FM79.1MHz

FMラジオ『たんなん夢レディオ』
 から越前市の情報発信!

放送日 毎週月曜日更新

月~金 午前9時~15分、午後1時~15分
 土・日 午前7時~15分、午後5時半~45分

越前市民ふれあい通信 ~7月の放送内容~

・7月13日~19日
 昭和ノスタルジ
 「懐かしのおもちゃとシネマポスター展」開催

・7月20日~26日
 越前市広報7月号からの情報紹介

問合せ先 たんなん夢レディオ ☎(53)2562

7月の納税

- ・国民健康保険税 1期
 - ・固定資産税 2期
 - ・介護保険料 1期
 - ・後期高齢者医療保険料 1期
- 納期限 7月31日(金)

問合せ先 納税課
 ☎(22)3015

夜間納税窓口・納税相談日

とき 7月21日(火)、31日(金)
 8月4日(火)、18日(火)
 午後8時まで
 ところ 納税課

人口 ()内は先月比

総人口	85,860人 (-29)
内外国人	2,707人 (-22)
男	41,933人 (+4)
内外国人	1,238人 (+5)
女	43,927人 (-33)
内外国人	1,469人 (-27)
世帯数	28,531世帯 (-22)
内外国人	1,948世帯 (-27)

【6月1日現在】

