



平成 28 年 8 月 1 日 (月)

会派 視察報告書

視察先 福岡県 山口県

視察内容 議員報酬・議員定数についての集中講座、道の駅について

7月12日(火)

議員報酬と議員定数についての講座 講師：廣瀬 和彦氏

議員報酬について

1市あたりの議員平均報酬は、人口の少ないところは、議員定数を減らし報酬を上げている。また、人口の多いところは、議員定数は変わらず、報酬を下げている。議員年齢構成は、50歳以上80歳までの議員が80%である。

すなわち、若い議員が少なくなっている状況である。

また、議員年金は廃止しており、益々若い世代が立候補できにくい状況である。

議員報酬決定要因として

- 各団体の議会活動状況(本会議、委員会、協議会、議会活動等)
- 住民所得水準
- 類似団体との比較均衡
- 世論動向

このことについては、明確な基準はないが、住民に対して説明責任を果たしていかなければ報酬は増えない。

住民の方が、私達議員の報酬にどう考えているのかを市民アンケートを取る必要がある。そのためにも、上記の4つの要因をしっかりと住民に報告し、理解を得ることが重要である。そして、議員が本会議で何をしているのか、また、閉会中の活動を図式などで説明しなければ、到底住民は納得しない。

今後も、議員としての資質を向上し、市民に信頼される議会人となるよう努力していかなければならないと感じた。

## 議員定数について

議員定数、5万人～10万人未満の自治体の平均定数は、平成26年で21.9人です。5万人未満が、17.9人

地方議会員数は、平成の大合併（平成17年）前の平成16年には、

	議員定数	議員数
平成16年	57,673	56,954
平成26年	34,130	33,438

以上のような数字であり、地方の声が議会に届きにくい状況である。

議員定数と人口を考えた場合、議会の議員が住民の声を反映するものである以上、住民の数が多くなれば多くなるほど、それに比例して住民の意見の種類も多くなると考える。これを議会に反映させるべき任務を担う我々議員はこの考え方ですと、数を多くする必要がある。

しかし、今後は人口が各自治体で減少傾向になっていくため、慎重に議論していく必要がある。

先ほど、議員報酬の所でも報告しましたが、議員定数に関しても住民にアンケートを取ることが必要である。住民が考えていること、知らないこと、議員に望む役割等をお聞きし、議員間で議論し今後の方向性を報告すべきと感じている。

越前市議会は、議会改革がしっかりと進められているが、住民との距離は縮まっていません。また、成果も伝わらず、住民の考えていることも調査をしていない状況です。しかし、議員定数や議員報酬の問題は、議員間で定期的に議論し、将来の社会、まちづくりや経済、人口減少を考え、この問題を解決していかねばならないと強く感じたところです。

7月13日（水）

## 「道の駅ソレーネ周南」

山口県周南市の道の駅周南は、3つの直営店、コンビニをはじめ7つのテナントで成り立っている。防災機能も備えており災害時の避難場所としても機能する道の駅でした。直売所は、365日24時間年中無休で営業しているのが特徴である。地元の方が集まる、来場していただくことが一番大切である。

会派誠和会は、奈良市長に「道の駅構想」について政策提言をしたところであり、今後も調査、研究してまいります。

2-3  
-4

様式第4号（第5関係）

活動結果報告書

平成29年3月31日

越前市議会

議長 城戸 茂夫 殿

議員氏名 川崎 俊之



下記のとおり報告します。

日 程 平成29年3月30日（木曜日）～平成29年3月31日（金曜日）

活動先 別添のとおり

活動目的 \_\_\_\_\_

研修・調査・その他活動事項及びその結果概要（不足のときは、補助用紙を用いる。）

Area with horizontal dotted lines for writing the report content.

活動結果報告書

平成29年3月31日

越前市議会

議長 城戸茂夫 殿

議員氏名 川崎俊之

下記のとおり報告します。

日 程 平成29年3月30日（木曜日）～3月31日（金曜日）

活動先 東京都・静岡県

活動目的 小中高教育教育環境の現状と課題解決に向けたセミナーを講習し、今後の越前市で取り組むため。

越前市にできる「道の駅」構想を勉強し今後にかすため。

研修・調査・その他活動事項及びその結果概要

日 程 3月30日（木曜日）

場 所 東京都

研修内容 「小中高教育の問題解決と教育委員会のあり方」

講師 東京有明医療大学 千葉喜久也氏

1 子供を取り巻く教育環境

(いじめ、不登校)

全体のいじめ認知数は、減少傾向にあるが小学校に限っては、118,805件(前年度117,384件)と増加傾向にある。

いじめの特徴として携帯電話、パソコン等を扱ったいじめが増加している。

不登校も同じく、増加しており、要因は、「無気力」「不安などの情緒的混乱」「いじめを除く友人関係のトラブル」です。

今回のセミナーで学んだこと・今後進めていくこと

いじめは、子どものけんかではなく犯罪であり、いじめはいじめられる子どもには原因がなくいじめる側の問題として捉えることが必要と考えます。

学校で起きていることが現実であり、現場の先生と教育委員会に溝がある。

「人権教育基本方針」にのっとり、児童生徒の発達段階に応じて、各教科をはじめ、道徳の時間や、総合的な学習の時間など全教育活動を通じて、人権問題を正しく理解し、自他の人格を尊重し、互いの個性を認め合う心や豊かな人間性が培われるよう努力を学校の先生に求めるシステムが必要と感じた。

また、教員採用について問題があります。

教員採用試験を突破した優秀な人たちであるにも関わらず、教師として、校内で起きるいじめ、暴力、暴言、不登校、非行、反抗、生徒と保護者を上手に調整するといった問題を解決するスキルをだれからも教育されていない。(採用試験で実施すべきである)

そのことも含め、現在では、各都道府県では、採用年齢を引き上げているが、現実には変わらない。やはり、社会人枠採用を広げ、いろんな分野から教員を採用し、大学卒の新規使用者は、現場の教育(地域の人財教育、地域文化の継承)を身に着けていく必要があると思う。

教育が地域の未来をつくると考える。

#### (高校中退者の増加)

文科省の調査では、高校中退者は、平成2年のピーク時、123,529人を境に徐々に減少傾向にある。平成26年の調査では、その半数の53,403人まで減少している。

生徒数の減少もあるが、中退以外の選択肢が増えたことが、「高校中退者減少」の要因。

近年、通信制高校へ入学する人が増加傾向にあるが、その大半は中学校や高校で不登校になった経験を持つ10代の若者。

私は、本市の教育委員会が、中学校卒業後の生徒の追跡調査をし、家計の問題や卒業後のフォローをすべきであると考えました。学びたいのに学べない子供たちは日に日に増えています。国の奨学金制度(無償化)を待つ余裕はありません。子どもたちの現状、親の現状、家庭の現状をしっかりと調査し研究していかねば、夢と希望を持った子どもは育っていかないと思います。本市の現状を厳しく調査し、今後にかかしていきます。

日程 3月31日(金曜日)

場所 静岡県富士市

研修内容 「道の駅」について

- 1 富士市の「道の駅」富士川楽座の周辺は、東名高速道路や新幹線新富士があります。アクセスに恵まれていて、年中混雑しています。駐車場も広く、県内外からのお客様が観えているようです。

4階建てになっており、

1階は、観光案内、旅行センター

2階は、体験館

3階は、フードコーナー、市場

4階は、展望ラウンジ、ギャラリー、プラネタリウム

世界遺産の富士山が望める素晴らしい施設でありました。

越前市にできる予定の「道の駅」は、北陸自動車道、北陸新幹線、国道8号線が近くに通りアクセスが非常に良いところに建設されます。

周りには、日野山、村国山、遠くには、白山が見える施設にしていく必要があると感じています。

鉄道や車で訪れる際には、近隣の市町との連携が必要で、食べ物、文化、芸術伝統産業や観光が一度に体験できる施設であり、幅広い仕掛けが大事であるので、議会として2市3町と協力して、丹南地区が潤う努力をしていきます。

様式第4号（第5関係）

# 活動結果報告書

平成28年9月12日

越前市議会

議長 城戸茂夫 様

議員氏名 川崎 俊之



下記のとおり報告します。

日 程 平成28年9月12日（月）

活動先 川崎としゆき 議会だより（H28秋号）発行

活動目的 議会の活動内容を市民に報告するため

研修・調査・その他活動事項及びその結果概要（不足のときは、補助用紙を用いる。）

印刷業者：株タマヤ

折込業者：株福井新聞折りこみセンター

支払金額：70,839円

配布場所：市内各所

配布部数：3,480部 別添のとおり



# 川崎としゆき市議会便り

発行者「29年春季号」  
越前市議会議員  
**川崎としゆき**  
越前市矢船町2の9の1  
電話24局0205番

川崎としゆきの議員活動は  
検索 **"真実 勇気"**★ Face book ★ ブログ  
ご覧いただけます

**私の職務**  
※ 常任委員会 《総務委員会委員長》  
※ 議会運営委員会  
※ 組合議会 《南越清掃組合議会》



川崎としゆきはあなたのお声をお待ちしています



越前市議会運営委員会他市への視察



平成二十九年年度の一般会計予算は、367億7100万円となり、過去最大規模となりました。この要因は越前市の「半世紀に一度という街づくり政策」である事は皆さまもご存じであろうと思えます。そしてこれらの計画が実現して大きな前進を迎える重要な年度でもございます。

私たちの子や孫に対して負の遺産を残さないためにも、私は今まで以上に行政のチェックをしっかりと、又市民の皆さまの声を最大限議会に活し、現場優先で議員活動にまい進してまいります。

市民の皆さまからのご指導、ご鞭撻、又ご協力を賜りますようよろしくお願い申し上げます。

越前市市会議員(誠和会)川崎としゆき

## 「新幹線開業後の在来線について」



特急列車を存続(在来線に従来の通り)した場合における課題とは？

- ① 新幹線の利用者の減少が予測され、その結果 敦賀以西の新幹線の設置財源が減少する可能性が大きくなり工事期間が延びる可能性が大
- ② 並行在来線会社(第3セクター)の収入が減少する事が予測される。その理由として 特急列車が走行→貨物列車の使用量が低下することにより第3セクターへの貨物線路の使用割合が減少します。
- ③ JR西日本への特急列車の運行委託経費が発生する事が予測されます。※(特急列車の運転士はJR西日本でなければならないという規定) それにより沿線自治体への維持費用の負担が発生することも充分 考えられます。

【この問題は福井県が一丸となって取り組む必要があると私は考えます】



皆さんの声を聞かせて下さい  
川崎としゆきは、市民の皆さまのお声をお聞かせいただき、皆さまが望んでおられる市政に反映させていただきますように……

皆さんの貴重なお声を、政に反映させていただきますように……



《完成記念イベント》  
8月18日(金曜日) 落成式  
8月19日(土曜日) 第70回全国かるた福井大会  
8月26日(土曜日) フェンシングナショナルチーム合宿  
9月 2日(土曜日) 日本女子フットサルエキシビジョン  
10月14日(土曜日) バスケットボール女子日本リーグ  
12月10日(日曜日) 大阪桐蔭高校吹奏学部演奏会

## 鳴門市議会議員をお迎えての研修会

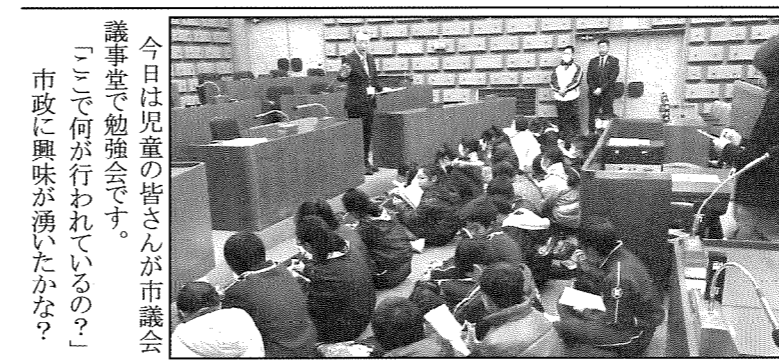

## 12月定例会委員会審査《総務委員会》

北陸新幹線の用地取得を年度内に完了を目標にすること、松ヶ鼻土地改良区のかんがい排水の工事費用が確定したことをうけて、鉄道運輸機構より負担金の増額の要請があり、今回の補正予算に計上しました。又 新幹線事業にかかわる地元振興策に関して市が負担すべき予算に上限があるのですか？との質問を提示しました。これに対する理事者側からの回答は各町内により 要望内容などに差異があるため 特別予算の上限は設けていません。しかし 市として大きな負担にならないようにしたい。地元の理解を頂きながら推進していきます。 総務委員長 川崎としゆき

北陸新幹線事業の進捗状況と南越駅(仮称)周辺整備事業は？  
新幹線が通過する地係の各町内において用地の取得協議が進められています。現時点での用地の取得率は約71%となっております。引き続き各地権者のご理解を得ながら整備の促進に取り組みまいります。尚、現在 西谷地籍においては新武生トンネルの掘削工事が24時間体制で進められています。尚、駅前周辺整備事業につきましては、概略設計が昨年 終了したことから本年より詳細設計に着手しています。

川崎としゆき「福井しあわせ元気国体・福井しあわせ元気大会」 越前市新体育館落成記念イベント  
本年 8月18日 落成式典 8月19日 全国かるた名人位 川崎文義氏(越前市)が登場の全国競技かるた大会  
中央公園体育館の完成記念イベントとして、本年8月12月にかけて、多様な記念行事を行います。多くの市民の皆さまに新しい体育館の完成を知っていただくことも、親しまれ、ご利用しやすい体育館を目指していきます。



平成29年3月定例会（一般質問）

介護保険制度の改正による新しい総合事業のポイントとは？

【回答】このポイントについては、従来の制度は、支援が必要なサービスを全国一律の基準で提供するものですが、新しい制度では、越前市の独自性をより生かした仕組み作りが可能になりました。越前市では、専門性が必要な介護は、専門職・事業所が支え、日常の生活支援は、出来るだけ地域住民やボランティアの主体的な互助活動で支えていく方向で進めていきます。

介護体制の充実も勿論、重要ですが、介護されないで済む予防策も並行して重要ですよ

【回答】介護予防活動は、文化・スポーツ・見守りなど活動範囲も広く、健康づくりや介護予防に役立つものと考えます。又これまでシニアクラブが主体的に運営してきた「サロン」や「つどい」は、そのクラブの会員以外の参加が出来ませんが、会員以外の方も参加できるようにそれぞれの団体で変更していただき、今後もいきいきシニアクラブと連携して、新たな立ち上げや会員の拡大を支援していきます。

【質問】越前市における教員の勤務時間の短縮に向けて、現在一日当たり、小学校では平均2.5時間、中学校では3時間の勤務超過となっていますが、これで間違いはありませんか？

【回答】昨年9月に実施した「出退勤調査」では、川崎議員がご指摘の通りです。これは教育内容の多様化や、支援を要する児童への対応、保護者との連絡など多岐にわたっています。しかし、児童たちの教育に必要な指導時間の確保は重要であると考えます。越前市においては、学校内での会議の時間を短縮したり、市全体の会議においても、終了時間や参加教員の調整を行うなど、長時間勤務の解消に向けて、対応できるものから取り組んでいきます。又子どもたちが早く下校できる日を意識的に設定するなどの取り組みが必要と認識を示し、勤務時間のバランスを調整できるように進めていきます。

【質問】越前市の中学校の部活動において、指導者の外部人材の活用についての実態は？

【回答】越前市では、現在、中学校の内、4校に外部から人材が派遣されています。これらの競技種目としては、サッカー・卓球・剣道・ソフトボール・フェンシングの5競技です。

毎月「十八日」は川崎としゆき事務所にて夜、皆様から意見を聞く会を開いています。どなたさまでもお誘いあわせの上、お気軽にお寄り下さい。お待ちしております！

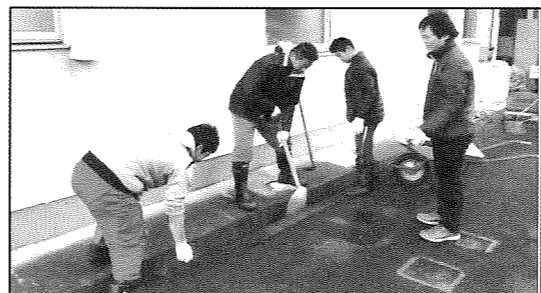

万葉中 地域ボランティア 万葉中の生徒さんと一緒に 地域での清掃活動も



地元での奉仕作業



民間保育園の防犯強化 防犯カメラの設置を補助



イザッという緊急事態に備えて 地区の皆さんと 防災訓練中！



通学道路の安全対策 グリーンベルト化 登校中 幾度かの人身事故が発生。車両速度に制限を加えた対策

平成28年11月29日～12月20日 22日間 川崎としゆき 12月定例会での質疑

12月定例会における川崎としゆきの質問と回答内容とは？

圃場の基盤整備の今後の方向性を示して下さい

【質問】作業効率の悪い圃場(田んぼ)は農家(担い手など)から耕作を敬遠されていますが、田んぼの基盤整備についての今後の方策についてはどう考えているのか示して下さい。

【回答】大きな区画の田んぼとすることで、より効率化、省力化が図られる基盤整備は、今後も継続して対応していきます。しかし、これには多額の費用が必要であり、国・県からの助成を見込んでも地元には負担金が必要であり事業を実施するに当たっては、その前に地域の将来的なビジョンの確立が重要であろうと考えています。

Uターンを軸に越前市への定住化促進の強化が必要だが

【質問】UターンよりUターンの強化を図るべきと考えます。又越前市総合戦略の将来の方針はどのような内容なのでしょう？

【回答】県外の大学へ進学した学生のUターンに関する県の調査では、10年前に比べ約二分の一に減少しています。特に女性のUターン率が大きく落ち込んでいます。今後、人口動態の分析、若者の意向調査を実施して、各施策に反映、実行するとともに、情報発信の強化を図り、モノづくりのまち子育て教育環境日本一を目指して行きます。

武生中央公園の広場やトイレの整備計画について

【質問】武生中央公園は、菊人形開催時に会場内のトイレの数が洋式トイレの数が足りないと思います。今回、補正予算の中で2千万円をかけて新しいトイレを整備しますがこれで十分だとお考えですか？

【回答】中央公園内の屋外トイレは、現在3ヶ所、更に今回1ヶ所増設します。尚、図書館・文化センター・体育館・庭球場の管理事務所・菊人形の管理事務所には屋内トイレがあり、文化センター中ホール跡地に建設予定の施設にもトイレを整備し、公園全体にバランスよく配置したいと考えています。

介護予防関連するアンケート調査について

【質問】この調査の目的と内容について説明頂きたい。又調査項目が63項目と多岐にわたっていますが、もう少し集約することは出来ないのでしょうか？

【回答】この調査は、来年度策定予定の第7期高齢者福祉保健計画「介護保険事業計画の基礎資料として、住民主体の介護予防活動や支え合いを進めて



新庁舎 完成予想図

新庁舎・体育館など 財政事情は大丈夫？

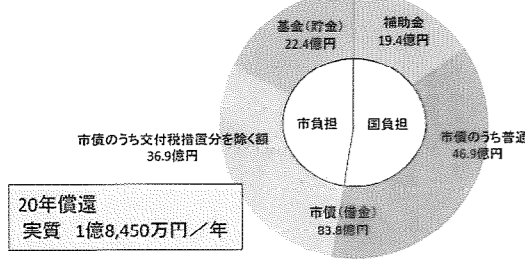

新庁舎 約80億円・体育館関連 約30億円・中央公園 約16億円 上記事業費用合計金額 約125億6千万円の償却計画は？ 20年償却で年間償還費は 約1億9千万円となります。

越前市新庁舎の建設 平成30年8月完成予定 建物 鉄骨6階建 総費用 79億6千万円

【質問】施設の使用料は受益者の負担が基本と考えますがこの点は？

【回答】施設の使用料は、会場の使用料と空調使用料を区分して設定する予定ですが、現在の使用料金や他の市の状況を考慮して次の3月の議会で提案させていただきたいと考えています。

武生中央公園体育館サブアリーナに空調を追加整備する事について

【質問】この空調設備を整備するその理由と目的を説明して下さい。 【回答】現在サブアリーナの骨組みの工事が進行中ですが、この時期であれば本体の設置工事などを設置可能です。今後、全国規模の大会や研修会、又災害時の避難所として効果的な利用が出来るものと考えています。尚、当整備事業の工事費3千万円は、その全額を補正予算債(後年度50%の普通交付税措置)の対象となることから、財政面でもメリットがあるものと考えています。

様式第4号（第5関係）

### 活動結果報告書

平成29年3月31日

越前市議会

議長 城戸茂夫 様

議員氏名 川崎 俊之



下記のとおり報告します。

日 程 平成29年3月31日（金）

活動先 川崎としゆき 議会だより（H29春号）印刷

活動目的 議会の活動内容を市民に報告するため

研修・調査・その他活動事項及びその結果概要（不足のときは、補助用紙を用いる。）

印刷業者：(株)タマヤ

支払金額：61,500円

配布場所：市内各所

配布部数：4,100部 別添のとおり

若ものが「夢」を持てる街 住んで安心な「防災」の街  
これからも皆さまからのお声をお聞かせください  
私も考えます！ 共に一緒に考えましょう！

越前市議会議員

川崎としゆき

発行者「H28年秋号」  
越前市議会議員  
川崎としゆき  
越前市矢船町2の9の1  
電話 24局0205番



看護専門学校入学式

中学校の入学式

教育問題と安心して働ける生活環境

新庁舎の建設・新幹線駅周辺整備事業・新幹線の開通など大きな事業を控えて、今後とも越前市の身の丈にあった施策を推進して行かねばなりません。  
人口減少問題も、なぜ人口が減っていくのか？ 生まれる赤ちゃんの数が少ないから・・・。  
なぜ少ないのだろうか？ それは子育てが難しい環境だからなのではないか。他県からの転入者に期待するのよすが、それだけでは住人の奪い合い

次代を担う若者が働きやすく住みやすい越前市をめざして

防災意識の向上は  
自分の命を守る第一歩  
イザッという時の災害に備えて



介護支援センター 芦山での消防訓練

東北大震災・熊本地震などに見られるように全国いつ、どこで大災害が起きても不思議ではありません。誰でもそうなので、災害は自分で経験するまでは「対岸の火事」で終始するのでしょうか。日頃からの備えが重要ですが、その市民相互の防災意識の向上に努める必要があると考えます。越前市が取り組んでいる各出前講座などの活用を促していかねばならないと考えております。

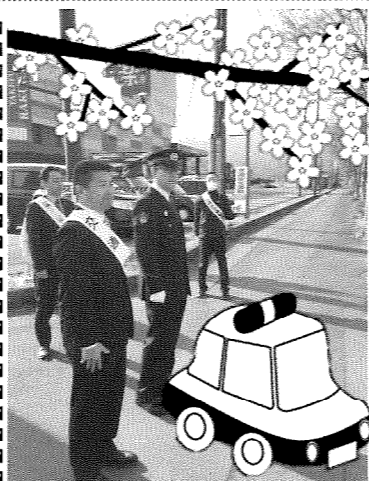

交通安全運動で街頭での指導

交通弱者に思いやり

事故はお互いの過失が要因なので、その過失を最小限に抑えるためにも道路のグリーンベルト化や横断歩道がより目立つ工夫はできないものか、という思いを今回の街頭に立ち交通指導を通して強く持つことができました。今後に活かしたいものです。

副議長としての職務を降板  
議長・副議長は議員間の選挙によって選ばれます。市議会の委員会改選に伴い私は辞任を致しました。今後は総務委員会の委員長としてこれからも皆さまの負託に応えさせていただきます。



市民の皆さんからのお声は必ずチェックします

市会議員として「私に

何ができるのか？」  
「今、何をしなければならぬのか？」  
「できること」からチャンレンジして、  
市会議員の重要な職務は、議会における職責の真つ当という事は当然ですが、より良い議会とするためには一人でも多くの市民の皆さんとの対話によって、さまざまなお意見をお聞きし、今の市政に足りないものは何なのか？ 今、市民の皆さんが求めているものはいったい何なのか？  
こうした「要望」・「意見を知らずして議会での職責を真つ当することは出来ないのではないのでしょうか。  
私は一人でも多くの皆さまとの会話を重視して頂戴したご意見を無にすることのないように心がけています。  
当然、市には限られた財源しかありませんので、ご要望ばかりに耳を傾けていたのでは、財政は破綻してしまいます。より効率的な財源の配分によって少しでも皆さんの満足度がアップするように連日、頑張っています。

の域を脱しないのではないのか。  
他の地域と比べても越前市は働く場所が多いというが、それでも人口減少は留まりません。どんだけ働いても、それ以上に教育費、又子育てに多額の費用が必要ならば自然と産む子どもさんの数の減少は止まることを知りません。越前市独自の教育・子育て支援を考えて対応する事が重要であり、それを立案していくのが私たち市会議員の責務であると自覚しています。こうした事柄もよく理解した上で、今後議会で提言していかねばなりません。

内容ある議会とするために  
議員と理事者側との協議

どんな事について協議するの？

本会議に市長より提出される議案などについて理事者より説明をうけます。事前に内容を理解する事により本会議での議論がお互いに深まり、より内容の濃い議会とするための事務的な過程ともなります。



2月1日

福井県市議会議長会議

県内の9市の議長・副議長が小浜市に集結。越前市の議会は他の市町と比べてこれだけよいのか？ 他の地方議会の情報を交換することは議会活性化に大きく役立つだろうと私は考えているのですが・・・。

越前市の議員定数はこれよりよいのか？  
私が所属する誠和会4名は越前市議会議員の報酬や議員定数についての研修に福岡県博多市まで研修に行かせていただき、廣瀬先生の講座をお聞きしましたが、将来は越前市においても議員のあり方についての議論も深めていきたいと考えています。

越前市が抱かえる重要要望事項

全国の市町村から提示される莫大な量の要望  
政府に上申する重要課題の内容について  
その項目ごとの詳細説明を行いました。  
事項に埋もれてしまわないように  
県選出の県会議員の力量に大きく左右される  
のも現状なのです。



7月21日

明るい話題をプレゼントしてくれた  
お二人の壮行会は6月26日  
農協会館にて行われました  
激励のよせ書には多くの  
署名で埋め尽くされました

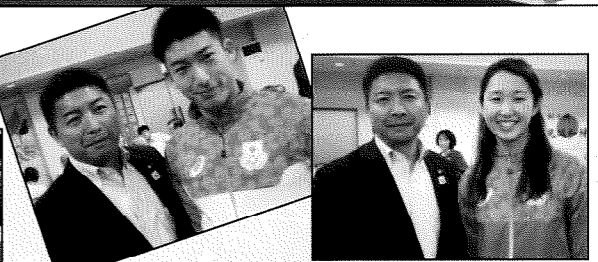
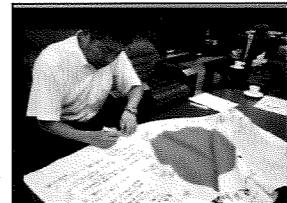

見延和靖選手 佐藤希望選手

リオ・オリンピックでのご活躍に 私たち市民の皆さんは元気と勇気をプレゼントされましたネ



見延選手が受賞されました

中学校により存在しない運動クラブ

福井国体が目前に迫りスポーツに対する皆さんの視線にはあついているものがあるのではないのでしょうか。スポーツ界において未来を担う学生たちにとって選択の自由を奪われている状況はご存知でしょうか。それは学校における運動クラブ数の現象です。「私は中学生になったらバレーがしたい」と思っても入学する学校にはバレー部がない！ 今ではこのような異変が起きているのが現実なのです。そこには多様な原因が存在するのは事実ですが、行政の力量で改善できないものか考えます。

# 地域の明るい明日を創造

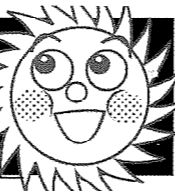

越前市の表玄関  
生まれ変わるふたつの顔

越前市庁舎  
(イメージ図)  
※駐車台数 125台 (最大200台)  
※庁舎階数 6階建

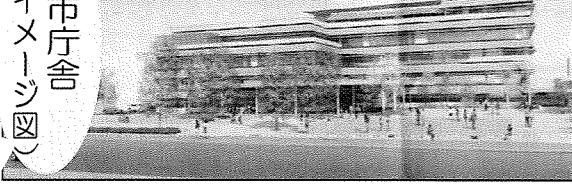

今立総合支所  
(イメージ図)  
※駐車台数 105台 (複合施設周囲)  
76台 (交流広場)  
88台 (多目的広場)



※庁舎階数 平屋建

ここは菊花マラソンコースの道路で  
大勢のランナーが走る道ですよ



地域の皆さんと協力して  
フラワーロードに満開の花  
花いっぱいフラワーロードは地域の皆さんの  
心を和ませてくれます。  
今年も皆さんと多くの花を植えました。



## 福井国体県民花いっぱい運動！ みんなで力をひとつに...苗木を植えましたヨ



危険な道路

北日野小学校の西側(旧・ワールドユニオン様)~認定こども園を結ぶ道路は  
県道からの出入り口付近が狭くここを利用する区民や児童の  
皆さんは非常に危険を感じています。今回 区長会・小学校PTA  
認定子ども園・自治振興会などで道路拡幅の嘆願書を提出していただき  
市道の拡幅を視野に検討はいるはこびとなりました。

越前市の活性化は各地域の活力が  
みなもとじゃないでしょうか？  
一人じゃできないことも皆でならできる！

## 地域づくり大集会



敬老の集い



皆さ〜ん 閉じこもらないでとにかく表に出ましよう。仲間との会話が大切です

## ボウリング大会



親睦を深める

## "ボウリング大会"

明るく住みよい地域づくりは  
お互いのコミュニケーションがモットー

# 川崎としゆき 越前市議会便り

川崎としゆきの議員活動は  
★ Face book  
★ ブログ でご覧いただけます

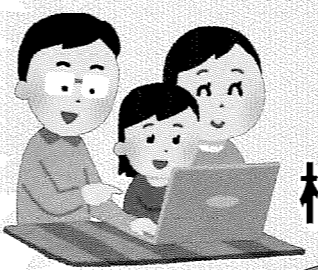

## 検索 「真実と勇気」 私の職務

- ※ 常任委員会 (総務委員会 委員長)
- ※ 議会運営委員会
- ※ 組合議会 (南越清掃組合議会)

何事も恐れることなく  
市政の発展・向上に  
突き進んでまいります  
私が所属する会派をご紹介します  
【誠和会】

- 川崎としゆき 会長
- 大久保 健一 幹事長
- 清水 和明 副幹事長
- 前田 一博 会計



市議会の中に  
より新鮮な緑風を吹かせたい！

定例議会・臨時議会など年間ではいろいろな議会が  
開かれているのですが その内容については一般市民の  
皆さまにどこまでご理解いただけているのか私は疑問に  
感じています。常に向上心を抱き 他県の議会活動にも  
学び 越前市の大きな議会鮮風につなげていきたいと  
考えています。

写真は福島県会津若松市議会  
静岡県藤枝市議会へ研修

- ★丹南の全地域と連携した地元農産物・特産物やモノ  
創りコーナーや体験コーナーを設置して欲しい。
- ★トイレ・出入り口は障害者に最大限の配慮を求めます
- ★市主導の運営にならないよう民間の活力を最大限活  
かした魅力あふれる運営をするべきだと考えます。

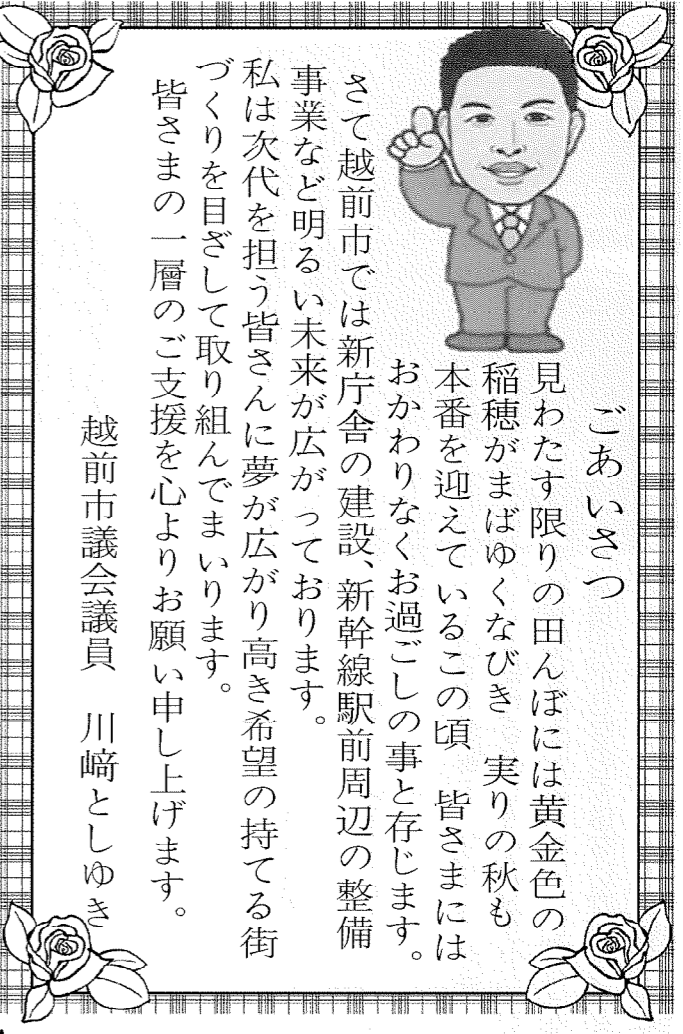

ごあいさつ  
見わたす限りの田んぼには黄金色の  
稲穂がまばゆくなびき 実りの秋も  
本番を迎えているこの頃 皆さまには  
おかわりなくお過ごしのことと存じます。  
さて越前市では新庁舎の建設、新幹線駅前周辺の整備  
事業など明るい未来が広がっております。  
私は次代を担う皆さんに夢が広がり高き希望の持てる街  
づくりを目ざして取り組んでまいります。  
皆さまの一層のご支援を心よりお願い申し上げます。

越前市議会議員 川崎としゆき



7月8日

提言書をお渡ししました

新幹線駅前周辺整備事業  
道の駅的施設、を設置する事については市民の大きな  
期待を背負っていると理解しています。それだけ  
失敗は許されないものと厳しく受け止めていますが  
こうした認識のもと私たち誠和会4名の共同提言として  
新幹線駅前道の駅に関する提言書を提出しました  
提言書の主旨は左記の内容です。