

## 1 市長

代位	氏名	就任年月日	退任年月日
第1代	奈良俊幸	平 17. 11. 6	平 21. 11. 5
第2代		平 21. 11. 6	平 25. 11. 5
第3代		平 25. 11. 6	平 29. 11. 5
第4代		平 29. 11. 6	現在

## 2 名誉市民

故 中西 敏憲 氏	昭和 49 年 6 月
故 笠原 武 氏	平成 元年 5 月
故 大久保道舟 氏	平成 2 年 3 月

## 3 友好都市

### (1) 岐阜県高山市

越前市（旧武生市）と高山市は、近世以降歴史的に深いつながりを持ち、固有の文化と伝統に育まれた都市としてともに栄えてきたこと、また、市勢や風土なども類似した都市形態であることなどから、昭和 57 年 10 月 22 日に友好都市を提携。越前市の誕生に伴い、引き続き交流を深めていくことを確認し、平成 17 年 11 月 7 日に盟約書を交わした。人口約 8 万 9 千人。

平成 24 年には友好都市提携 30 年を迎え、両市で記念式典を行い、さらなる友好の推進を確認した。

### (2) 岐阜県本巣市

越前市（旧今立町）の薄墨桜と本巣市（旧根尾村）の淡墨桜を縁に、平成 6 年 4 月 7 日に姉妹都市提携。越前市の誕生に伴い、引き続き交流を深めていくことを確認し、平成 18 年 10 月 1 日に友好都市の盟約書を交わした。人口約 3 万 5 千人。

越前市民ツアーによる「淡墨桜」見学や本巣市民ツアーによる「たけふ菊人形」見学のほか、民間団体による相互交流などさまざまな形で友好関係を深めている。

平成 26 年には友好都市提携 20 年を迎え、両市で記念式典を行い、さらなる友好の推進を確認した。

#### 4 給与・報酬

##### (1) 特別職の給料月額

職名	金額 (円)	施行年月日
市長	907,000	平 18.4.1
副市長	760,000	〃
教育長	642,000	〃

##### (2) 報酬及び費用弁償

職名	報酬	費用弁償
教育委員会委員	月額 47,000 円	鉄道賃、船賃、日当及び宿泊料等は市長に準ずる。
監査委員	月額 120,000 円	
議員選出監査委員	月額 34,000 円	
選挙管理委員会委員長	日額 8,200 円	
公平委員会委員長	日額 8,200 円	
固定資産評価審査委員会委員長	日額 8,200 円	
農業委員会会長	月額 26,000 円	

## (3) 職員の給料等

(平成 30 年 4 月 1 日現在)

職 名	理 事	副理事	参 事	主 幹	主 査	一般職	現業職	
人 員	21	8	97	155	83	153	53	
給 料	最 高	457,900	434,900	408,100	392,600	326,100	252,200	358,000
	最 低	444,800	423,200	331,600	299,800	238,300	149,300	201,000
	平 均	449,876	427,013	401,656	368,213	277,547	206,005	293,660
年 齢 (歳-月)	最 高	59-11	59-11	59-11	59-11	42-7	37-11	62-10
	最 低	54-6	54-10	41-1	38-8	31-2	19-0	36-10
	平 均	57-9	56-8	51-5	44-6	34-8	26-0	51-2
経験年数 (年-月)	最 高	39-7	38-9	41-10	38-9	20-7	14-11	42-1
	最 低	27-6	30-10	3-1	4-7	4-3	0-1	0-1
	平 均	35-2	34-4	28-9	22-3	12-3	3-9	23-1

## 5 越前市行政組織図（平成30年11月14日現在）

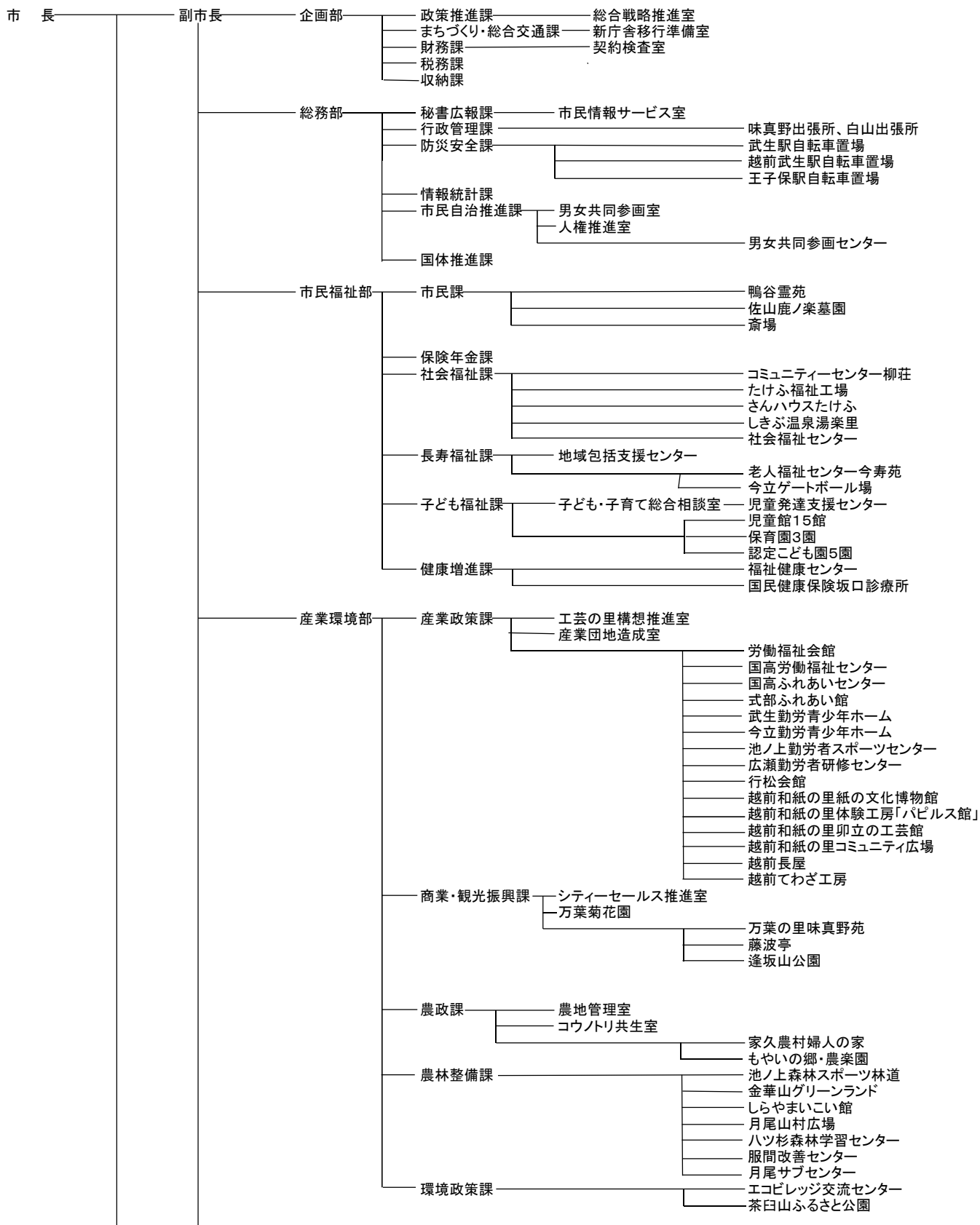



- 一部事務組合
  - ・南越消防組合      管理者      副管理者      消防長      消防本部      消防署      3署2分署      消防団3団
  - ・南越清掃組合      管理者      副管理者      管理事務所      第1清掃課、第2清掃課
  - ・福井県丹南広域組合      管理者      副管理者      事務局      総務課、地域情報課、審査課、丹南青少年愛護センター(2支所 5分室)
  - ・公立丹南病院組合
  - ・越前三国競艇企業団
- 広域連合
  - ・福井県後期高齢者医療広域連合
- 外郭団体      公益財団法人越前市文化振興・施設管理事業団

## 6 部門別職員数の状況（平成30年地方公共団体定員管理調査）

（平成30年4月1日現在）（人）

部 門	一 般 行 政 部 門									
	議会	総務	税務	民生	衛生	労働	農林水産	商工	土木	小計
職員数	7	130	30	126	28	3	28	30	51	433

特別行政部門	公 営 企 業 等 会 計 部 門				合 計
教育	水道	下水道	その他	小計	
89	15	18	15	48	570

## 7 旅 費

区 分	鉄 道 賃	船賃	航空賃	車賃	日 当	宿泊料	食卓料
議員、市長、副市長、教育長、常勤の監査委員	旅客運賃及び特別車両料金	旅客運賃に準ずる	現に支払った旅客運賃	1kmにつき 37円	1日につき 3,000円	1夜につき 14,800円	1夜につき 3,000円
部長及び課長並びにこれらに相当する職員	旅客運賃				2,600円	13,100円	2,600円
上記以外の職員	〃				2,200円	10,900円	2,200円

備 考 1. 急行料金

急行列車を運行する路線による旅行で片道50km以上の場合に支給。

2. 特別急行料金、座席指定料金

特別急行列車を運行する路線による旅行で片道100km以上の場合に支給。

## 8 指定管理者制度

（1）公の施設の指定管理者制度の導入状況

ア 導入開始 平成16年4月

イ 導入施設数 165施設（平成30年4月1日現在）

ウ 導入施設における指定管理者の内訳

施設の区分	民間企業	財団法人 社団法人	公共的 団体	その他	合計	公募による選定
社会福祉施設	2	2	20	0	24	6
産業振興施設	1	2	15	0	18	5
基盤施設	0	0	102	0	102	100
文教施設	3	14	4	0	21	20
合計	6	18	141	0	165	131

※施設の区分については、施設の特性に応じて分類したもの。

## (2) 指定管理者選定委員会

指定管理者の候補者の選定に当たり、公平性及び透明性を確保するために、社会福祉施設指定管理者選定委員会、産業振興施設指定管理者選定委員会、基盤施設指定管理者選定委員会、文教施設指定管理者選定委員会を設置し、指定管理者の候補者の選定の方法及びその選定等について調査審議を行う。

## (3) 指定管理者評価委員会

指定管理者が行う公の施設の管理運営の適正化を図るため、指定管理者評価委員会を設置し、管理運営の状況等について調査・評価を行う。

# 9 情報公開制度

情報公開制度運用状況

## (1) 開示請求などの状況

ア 公文書の開示請求件数

(平成30年3月末現在)

年 度	請求件数	開 示	部分開示	不 開 示	不 存 在	取下げ等
27年度	52	32	15	1	1	3
28年度	42	16	22	0	1	3
29年度	72	40	21	2	7	2

イ 公文書の閲覧等申出件数

年 度	申出件数	承 諾	部分承諾	不承諾	不 存 在	取下げ等
27年度	0	0	0	0	0	0
28年度	0	0	0	0	0	0
29年度	0	0	0	0	0	0

ウ 情報提供申出件数（開示した公文書と同一なものを即日提供）

年 度	申出件数
27年度	0
28年度	0
29年度	1

エ 開示決定に対する審査請求 2件

# 10 個人情報保護制度

## (1) 個人情報保護制度運用状況

ア 個人情報を取り扱っている業務件数の状況

(平成30年3月末現在)

実 施 機 関	業 務 数	実 施 機 関	業 務 数
市 長	403	農 業 委 員 会	11

教育委員会	70	固定資産評価審査委員会	1
選挙管理委員会	3	議 会	3
監 査 委 員	1		
公平委員会	1	合 計	493

イ 本人情報の開示請求などの状況

(ア) 本人情報の開示請求件数

年 度	請求件数	開 示	部分開示	不開示	不存在	取下げ等
27年度	3	3	0	0	0	0
28年度	3	3	0	0	0	0
29年度	7	3	1	0	2	1

(イ) 本人情報の訂正、削除及び目的外利用等の中止の請求 なし

(ウ) 開示決定に対する審査請求 2件

## 11 公平委員

区 分	氏 名	住 所	就任年月日
委 員 長	竹 内 正 和	越前市岩内町 19-27	平 29. 12. 15
委 員	桂 屋 修	越前市本町 6-4	平 28. 11. 29
委 員	斯 波 美 津 子	越前市芝原二丁目 6-46	平 27. 11. 29

## 12 固定資産評価審査委員会委員

区 分	氏 名	住 所	就任年月日
委 員 長	田 中 才 喜	越前市豊町 3-19	平 29. 11. 29
委 員	岩 坂 桂 子	越前市粟田部町 28-13	平 29. 11. 29
委 員	倉 橋 宏 実	越前市村国二丁目 6-21	平 29. 11. 29

## 13 人権擁護推進事業

### (1) 人権啓発事業

ア 人権の花運動（小学生対象の人権教育 平成 29 年度：吉野小、服間小）

イ 街頭啓発活動（たけふ菊人形会場）

ウ 人権をテーマにしたイベント

（平成 29 年度：人権啓発講演会他 越前市生涯学習センター今立分館）

### (2) 人権相談

人権擁護委員による特設人権相談の開設（毎月第 3 火曜日）

### (3) 犯罪被害者等支援

越前市犯罪被害者等支援条例及び犯罪被害にかかる啓発用リーフレット等による地域や関係機関に啓発等



#### (4) 拉致・特定失踪者支援事業

北朝鮮人権侵害問題啓発週間を中心に周知・広報

### 14 広報・広聴

#### (1) 広報事業

##### ア 「越前市広報」発行

発行回数 年 12 回（毎月 15 日）※8 月のみ 5 日発行

発行部数 27,650 部

仕 様 A4 判縦組 通常 24 ページ 表紙・裏カラー刷、中 2 色刷

##### イ ホームページ運営管理

市政情報、暮らしの便利帳、市の観光案内、イベントカレンダー、市長の部屋、各課業務内容等を掲載。スマートフォンでの閲覧も可能。

##### ウ 行政情報番組制作・放映

(ア) 丹南ケーブルテレビに番組制作及び放送を委託（越前市情報ナビ）

・映像情報番組 20 本、文字情報番組 25 本

(イ) たんなんFMに番組制作及び放送を委託（越前市民ふれあい通信等）

・通常番組 52 本

##### エ 市政出前講座

市政全般にわたる 70 種類の講座を設け、相手方に出向き講座を開講

##### オ 記者会見

市議会定例会前や各種イベント時季等に開催

#### (2) 広聴事業

##### ア 要望・相談・提案等の受付処理

・書面による要望等

・提案箱（市役所正面玄関ロビー・今立総合支所ロビー、各地区公民館、中央図書館に設置）

・インターネットEメール

・FAX 24-3307

・専用電話による相談窓口の案内 TEL 22-1122

##### イ パブリック・コメント制度

市条例や各計画等に市民の意見を求め、策定に反映するとともに、その意見に対する市の考え方を公表

#### (3) 夢・まちづくりトーク等の開催

・(7~3月)「夢・まちづくりトーク」(公募5団体)

### 15 市民活動の推進

#### (1) 市民活動交流事業

市民活動交流室の管理運営（利用登録団体 42 団体）、市民活動団体の組織強化及び活動内容の充実を図るための相談事業、市民活動に関する情報収集及び発信等を「NPOえちぜん」に委託

越前市市民活動交流室（平成 14 年 4 月開設）

設置場所	センチュリープラザ 1 階 (100 m <sup>2</sup> )
部屋の概要	会議定員約 30 人、室内トイレ、給湯室、掲示板、印刷機、パソコン (インターネット可)、FAX 電話、書類ロッカー、メールBOX
利用時間	相談業務 月曜日～金曜日 8:30～17:15 利用登録団体については 24 時間利用可能

## (2) NPO 講座の実施

市民のボランティア意識の高揚、市民と行政との協働を推進するため NPO 講座事業を「NPO えちぜん」に委託

## (3) 情報の発信

市のホームページに市民活動団体のサイトを開設 (掲載数 157 団体)

## 16 市民自治推進事業

越前市自治基本条例に基づき、「自己決定・自己責任」のもとに自らがまちづくりの担い手となる新しい自治を進めるため、市民自治活動及び市民参画の推進を図る。

### (1) 市民自治推進委員会の開催

市民自治活動及び市民参画の推進を図るため市民自治推進委員会を開催

### (2) 市民協働推進会議の開催

協働の普及、協働事業の成果の検証、課題や解決策の検討を実施

### (3) 協働たねまる活動補助事業

市民活動団体を対象に、市と協働で取り組む自主的な事業の企画募集を行い、提案のあった企画について、団体と市担当課とで事業化を検討。審査会を実施し補助対象事業を決定する。

### (4) 地域貢献活動支援補助事業

市民活動団体及び学生団体を対象に、越前市内で自主的に取り組む地域貢献活動の企画募集を行う。提案のあった企画について、審査会を実施し補助対象事業を決定する。

## 17 地域自治振興事業の推進

### (1) 地域自治振興事業交付金

市内 17 地区自治振興会が、自ら策定した地域自治振興計画に基づき実施する、地区の自治や安全安心で個性豊かな魅力あるまちづくり事業に対し交付

各地区自治振興会組織一覧

	自治振興会名	平成 29 年度 交 付 金 額 (千円)	主な事業
1	東地区自治振興会	9,309	菜の花フェスタ、地域共育コミュニティ推進事業、文化祭・敬老会、イルミネーション点灯式、冬遊フェスタ、地区防災訓練、認知症徘徊模擬訓練
2	西地区自治振興会	9,693	社会教育事業、文化祭・敬老会、納涼祭、青少年育成標語事業、地域町おこし事業、防災訓練、河川美化事業、健康まつり事業
3	南地区自治振興会	12,101	紫蘭まつり、菜の花フェスタ（東地区）への参加、ニコ・サンまつり、防災避難訓練、健康まつり、みなりんピック、青年活動支援事業
4	神山地区自治振興会	5,911	地区体育振興事業、敬老会、馬借街道事業、地域総合スポーツ推進事業、環境美化推進事業、郷土史の編纂活動
5	吉野地区自治振興会	12,017	地域ふれあい拠点づくり、防犯防災活動、健康まつり、サロン育成、花と緑あふれる事業推進、地域振興伝統PR、青少年地域参加事業
6	国高地区自治振興会	14,715	国高まつり、村国山茶会、ふれあい合宿通学、三世代村国山清掃、くにたか健康まつり、食育推進事業、そば文化普及、ふるさと文化再発見
7	のびゆくおおむし 振興会	9,151	吉野瀬春まつり、鬼ヶ嶽火祭り、文化祭・敬老会、納涼祭、高齢者・子育てサロン支援、さがして歩こう大虫の宝、総合防災訓練、青年学級事業
8	坂口地区 うららの町づくり 振興会	4,709	都市・里山交流事業、環境学習、おかえりなさい納涼祭、悠々安心シルバー事業、里山健康ウォーク・健康まつり、府中馬借街道トレイルラン
9	王子保地区自治振興会	8,627	青少年育成、高齢者福祉、健康増進事業、花いっぱい推進、環境美化推進、防災活動推進、歴史文化の継承、文化観光推進、松ヶ鼻園地整備事業
10	北日野地区自治振興会	10,180	越前富士登山道整備、住民快適生活、高齢者福祉、三世代交流、伝承料理継承、すこやか日野っ子応援、地域花いっぱい、どんぐり山ふれあい
11	北新庄地区自治振興会	6,277	ファミリーエンジョイ駅伝事業、電田ひろば・なのはなロード維持事業、第二次三里山整備事業、学校農縁運営事業、タイムカプセル事業
12	味真野自治振興会	11,954	味真野茶文化振興（茶摘み、茶もみ唄）、味真野再発見事業、地域ふれあいとびだし事業、みどり自然の保存事業、あじまの万葉まつり事業
13	しらやま振興会	6,921	ふるさとPR事業、健康増進事業、長寿福祉事業、児童福祉事業、防災安全事業、SATOYAMAスタジオ運営、環境政策事業
14	花筐自治振興会	9,570	はながたみ（もみじ）まつり、地域文化振興・調査・保存事業、地域ふれあい交流事業、配食サービス、地域活性化広報活動、青少年健全育成

15	岡本地区自治振興会	14,970	ふれあい交流会、配食・友愛訪問、合宿通学、伝統料理講習会、おかもと夏まつり、おかもとイルミフェスタ
16	南中山地区自治振興会	13,987	ふれあいサロン、食育支援、青少年活動支援、伝統文化推進（赤米）、納涼祭、環境美化推進、自然環境保全、地域力UP企画
17	ふくま振興会	9,360	安全防災環境整備、ふれあいいいききサロン、おたっしや会、地域子供教室支援、ふれあい食事サービス、服間のお宝発掘、ふくま夏まつり
合 計		169,452	

## (2) 地域支援員

自治振興会への支援・アドバイス  
自治振興会への連絡や市との協働事業の調整  
越前市自治連合会と協働で専門部研修や懇談会等を実施

## (3) 行政協力交付金

市と自治連合会及び自治振興会が締結した行政協力に関する協定書に基づき、市広報物の世帯配付等、各町内会が行う業務に対し、交付金を交付

## (4) コミュニティ助成事業

(一財)自治総合センターが、宝くじの収益金を財源として市を通じて助成するものであり、地域住民が行う自主的なコミュニティ活動を積極的に推進し、その健全な発展を図るため、コミュニティ会館や活動に必要な設備の整備に対し、補助金を交付

## (5) コミュニティ会館整備支援事業補助金

コミュニティ活動の拠点となるコミュニティ会館の新築、増築または大規模修繕、バリアフリー改修工事に対し、補助金を交付

## (6) コミュニティ会館耐震化促進事業補助金

地域防災力の強化、災害時のコミュニティ活動の維持のため、コミュニティ会館の耐震診断または耐震補強工事に対し、補助金を交付

## 18 男女共同参画推進事業

### (1) 第2次市男女共同参画プランの推進

- ア 女性起業者の育成 延べ14人（目標28人）
- イ 自治振興会の女性役員の参画 12.2%（目標15%）
- ウ 防災組織への女性の参画 23.8%（目標30%）
- エ 越前市「特定事業主行動計画」
  - 年間20日の年次休暇の平均取得日数 7.6日（目標10日）
  - 女性職員の管理職登用率 31.6%（目標30%）
- オ 市附属機関等委員への女性の参画 33.6%（目標40%）

### (2) 男女共同参画推進会議

市内17地区自治振興会や企業・団体代表等の委員が、男女共同参画プランに基づく施策を、市民に浸透させるための活動を行う。（平成29年度会議3回、活動25講座）

### (3) 男女平等オンブッド（2人：学識経験者、弁護士）

男女平等オンブッド（学識経験者）による市内事業所訪問や、地域や企業における男女共同参画の推進、市附属機関等への女性委員の登用促進について啓発活動等を実施（平成29年度 事業所20社訪問）

### (4) 男女共同参画センター「あんだんて」

NPO法人男女平等推進協会えちぜんに業務委託  
業務内容：情報収集・提供事業、学習・研修事業、交流支援事業など  
（平成29年度：講演会・講座9回延べ679人、出前講座88回延べ4,268人）

## 19 電子自治体の推進

### (1) 電子自治体の推進

行政手続きの利便性を向上するために電子自治体の推進を図りインターネットによる電子申請システムと施設予約システムを導入している。施設予約については、49施設（平成30年3月31日）でオンラインによる予約が可能となっている。

統合型GIS（地理情報システム）の導入により、市の情報の共有化・電子化を推進し行政運営の効率化を図り、公開型GISの導入によりこれらの地図情報を市民に可能な限り公開することにより、市民の利便性向上に努めている。また、市が保有する公共データを市民が二次利用できる形で公開するオープンデータにも積極的に取り組んでいる。

### (2) 情報通信基盤の整備

ケーブルテレビ事業者による高速ブロードバンドサービスの開始により、市内全域で高速インターネットが利用できる環境が整っている。また、日常生活における利便性はもちろんのこと、緊急時や災害時における連絡手段となっている携

携帯電話においては、市内全集落において、いずれかのキャリア（通信事業者）で利用可能となっている。

さらに近年、急速に普及しているスマートフォン（多機能携帯電話）やiPadに代表されるタブレット端末などを有効に活用する中で、観光を主とする行政情報をリアルタイムに発信するために、公衆無線LAN（Wi-Fi）の運用を行っている。

## 20 国際交流の推進と在住外国人への支援

- (1) 在住外国人のための日本語教室や各種の多文化共生推進事業等を進め、市民主体の国際交流活動を支援するため、越前市国際交流協会に対し補助金を交付している。
- (2) 在住外国人の生活支援と多文化共生を図るため、通訳・翻訳業務を国際交流協会に委託している。
- (3) 越前市広報外国語版(ポルトガル語・中国語)の作成・配布を国際交流協会に委託している。
- (4) ポルトガル語と中国語に対応できる職員を配置し、外国人市民の相談に応じている。来庁できない外国人市民に対しては、ポルトガル語と中国語で対応する相談専用電話を開設している。
- (5) ポルトガル語・英語・タガログ語・中国語版の母子手帳及びポルトガル語に翻訳した予防接種・乳幼児健診問診票を健康増進課で交付している。また、ポルトガル語に対応する通訳相談員が母子手帳・予防接種・訪問指導の通訳や翻訳を行っている。
- (6) ポルトガル語を話せる2人の外国籍児童対応職員を配置し、市内保育園を巡回している。
- (7) 小中学校において、帰国・外国人児童生徒教育支援を行うために、職員、及び支援員を14名配置している。

(8) 3名の小学校専属英語指導助手（ALT）を配置し、市内の小学校において、3・4年生の英語に慣れ親しむ活動並びに5・6年生の外国語活動の時間に子ども達の英語学習を支援している。

(9) ポルトガル語を話す外国人市税納付指導員1名を配置し、納税相談等に応じている。

## 21 選挙管理委員

区 分	氏 名	住 所	就任年月日
委 員 長	野 村 諭	越前市下太田町 21-4-15	平 29. 12. 14
委員長職務代理者	魚 谷 充 裕	越前市南二丁目 4-2	平 29. 12. 14
委 員	古 市 ミキ子	越前市西庄境町 2-68-2	平 29. 12. 14
委 員	舘 君 枝	越前市瓜生町 36-5	平 29. 12. 14

## 22 統計調査

平成 30 年度実施統計調査（主なもの）

### 【市区町村調査】

調 査 名	所管省庁	周期	調査対象	対象数
学 校 基 本 調 査	文部科学省	毎 年	幼稚園・認定こども園 小中学校・各種学校	51
工 業 統 計 調 査	経済産業省	毎 年	従業者数4人以上の製 造業に属する事業所	314
住宅・土地統計調査	総 務 省	5 年毎	調査区に居住する世帯 (185 調査区)	-

### 【都道府県調査】

調 査 名	所管省庁	周期	調査対象
労 働 力 調 査	総 務 省	毎月末	世帯員（指定調査区における標本調査）
小売物価統計調査	総 務 省	毎 月	小売店及び宿泊施設の商品等価格
毎月勤労統計調査	厚生労働省	毎 月	事業所（指定調査区における標本調査）

福井県のなかの越前市のすがた（１）

項目	総面積	可住地面積	人口総数	外国人人口	人口集中地区人口(D I D)	昼間人口	世帯数	事業所数	第1次産業事業所数(民営)	第2次産業事業所数(民営)	第3次産業事業所数(民営)	製造品出荷額等	商業年間商品販売額
単位	(km <sup>2</sup> )	(km <sup>2</sup> )	(人)	(人)	(人)	(人)	(世帯)	(事業所)	(事業所)	(事業所)	(事業所)	(百万円)	(百万円)
統計年	2016	2015	2016	2016	2015	2015	2016	2016	2014	2014	2014	2016	2014
福井県	4,190.49	734.15	782,232	12,188	345,994	786,736	281,612	41,811	308	10,509	32,031	2,051,347	1,843,056
福井市	536.41	159.94	265,246	3,956	177,268	292,855	100,930	15,856	55	3,084	13,019	403,377	1,126,128
敦賀市	251.39	31.57	65,776	787	44,689	66,814	26,664	3,347	4	683	2,825	105,818	159,846
小浜市	233.09	29.05	29,417	310	10,279	30,177	11,260	1,778	12	384	1,423	35,143	52,230
大野市	872.43	65.92	32,697	455	13,518	30,345	10,763	1,843	36	527	1,385	51,019	38,804
勝山市	253.88	34.24	23,745	248	9,936	21,869	7,641	1,212	12	319	838	65,815	22,306
鯖江市	84.59	43.22	68,434	770	26,868	63,166	22,738	3,530	14	1,361	2,171	165,544	94,851
あわら市	116.98	50.11	28,389	338	5,038	27,747	9,678	1,289	20	326	977	195,980	26,042
<b>越前市</b>	<b>230.70</b>	<b>68.27</b>	<b>80,864</b>	<b>3,144</b>	<b>26,244</b>	<b>84,088</b>	<b>27,966</b>	<b>4,389</b>	<b>28</b>	<b>1,255</b>	<b>3,297</b>	<b>564,583</b>	<b>130,291</b>
坂井市	209.67	105.16	89,985	1,306	26,748	79,727	29,731	3,778	36	1,171	2,706	313,603	116,067
永平寺町	94.43	19.04	19,701	253	5,406	17,561	7,297	802	10	259	542	16,909	14,623
池田町	194.65	8.41	2,561	10	...	2,326	887	144	10	50	86	1,889	711
南越前町	343.69	20.29	10,639	62	...	8,261	3,357	398	11	109	279	11,002	6,618
越前町	153.15	24.89	21,282	193	...	17,459	6,545	1,078	13	407	722	49,810	17,310
美浜町	152.34	14.72	9,759	39	...	10,306	3,880	569	6	134	422	2,993	9,155
高浜町	72.40	10.16	10,520	171	...	10,703	4,220	569	5	121	444	4,991	8,602
おおい町	212.19	15.10	8,196	76	...	8,978	3,206	478	14	134	342	2,898	4,363
若狭町	178.49	33.61	15,021	70	...	14,354	4,849	751	22	185	553	59,973	15,110



福井県のなかの越前市のすがた（２）

項目	商 業 事業所数	卸売業	小売業	就業者数	第1次産業 就業者数	第2次産業 就業者数	第3次産業 就業者数	道路実延長 (主要道路)	道路実延長 (市町村道)	都市公園数	非水洗化 人口	一般病院数
単位	(事業所)	(事業所)	(事業所)	(人)	(人)	(人)	(人)	(km)	(km)	(箇所)	(人)	(施設)
統計年	2014	2014	2014	2015	2015	2015	2015	2016	2016	2017	2015	2016
福 井 県	8,568	2,067	6,501	<b>399,169</b>	14,826	122,602	254,676	2156.0	8,493.3	914	32,190	58
福 井 市	3,381	1,023	2,358	<b>129,888</b>	2,824	32,932	90,375	409.5	2,055.2	389	1,692	22
敦 賀 市	697	160	537	<b>32,820</b>	615	8,759	22,957	83.8	430.9	40	4,719	3
小 浜 市	381	92	289	<b>15,214</b>	637	4,332	10,174	118.4	435.5	24	2,384	2
大 野 市	360	48	312	<b>17,733</b>	1,557	5,566	10,553	263.7	494.3	34	5,395	4
勝 山 市	243	32	211	<b>12,480</b>	780	4,424	7,199	120.9	446.6	33	2,647	1
鯖 江 市	657	183	474	<b>34,919</b>	622	13,630	19,721	78.0	639.6	180	1,240	8
あ  わ  ら 市	254	35	219	<b>15,132</b>	923	4,711	9,345	82.1	331.4	24	2,503	3
<b>越 前 市</b>	<b>972</b>	<b>267</b>	<b>705</b>	<b>41,593</b>	<b>1,153</b>	<b>17,417</b>	<b>22,259</b>	<b>174.8</b>	<b>884.5</b>	<b>94</b>	<b>3,666</b>	<b>6</b>
坂 井 市	736	116	620	<b>47,726</b>	2,050	16,003	29,388	208.9	786.8	81	3,067	4
永 平 寺 町	152	15	137	<b>10,414</b>	358	2,734	7,064	53.0	209.1	1	198	1
池 田 町	25	4	21	<b>1,271</b>	148	434	681	76.6	87.5	0	465	0
南 越 前 町	84	4	80	<b>5,503</b>	401	1,887	3,187	122.9	295.7	0	227	0
越 前 町	221	28	193	<b>11,129</b>	785	3,984	6,263	118.2	356.7	11	1,458	2
美 浜 町	102	18	84	<b>5,286</b>	370	1,161	3,750	39.6	167.6	2	1,107	0
高 浜 町	84	14	70	<b>5,791</b>	439	1,529	3,774	36.3	170.4	1	584	1
お  お い 町	64	6	58	<b>4,362</b>	370	1,057	2,917	89.8	230.1	0	177	0
若 狭 町	155	22	133	<b>7,908</b>	794	2,042	5,069	78.8	481.4	0	661	1

福井県のなかの越前市のすがた（3）

項目	一般 診療所数	歯科 診療所数	老人福祉 施設数	幼稚園数	小学校数	中学校数	公民館数	図書館数	幼保連携 型こども 園数	火災発生 件数	交通事故 発生件数	刑法犯 認知件数
単位	(施設)	(施設)	(所)	(園)	(校)	(校)	(館)	(館)	(所)	(件)	(件)	(件)
統計年	2016	2016	2017	2016	2016	2016	2017	2017	2016	2016	2017	2017
福井県	581	292	177	87	200	81	208	37	72	196	1,509	3,213
福井市	259	134	60	36	53	28	56	5	36	53	724	1,468
敦賀市	48	22	10	5	15	7	9	1	2	17	84	320
小浜市	20	8	9	1	12	2	13	1	1	9	38	138
大野市	22	11	6	8	10	5	9	1	-	4	30	86
勝山市	12	8	4	2	10	4	10	1	1	8	27	45
鯖江市	38	22	10	6	12	3	10	1	2	19	157	224
あわら市	15	9	7	-	10	2	9	2	12	9	56	92
<b>越前市</b>	<b>52</b>	<b>29</b>	<b>21</b>	<b>11</b>	<b>17</b>	<b>7</b>	<b>17</b>	<b>2</b>	<b>12</b>	<b>18</b>	<b>98</b>	<b>282</b>
坂井市	50	21	20	14	19	5	26	4	-	13	183	304
永平寺町	10	7	4	3	7	3	8	3	1	5	24	63
池田町	3	1	3	-	1	1	1	1	2	1	4	5
南越前町	8	2	5	-	4	3	10	3	-	4	5	25
越前町	10	6	6	-	8	4	5	4	-	9	25	37
美浜町	10	3	2	-	3	1	8	1	-	3	8	30
高浜町	7	3	4	-	4	2	4	1	-	9	10	30
おおい町	7	3	2	1	4	2	4	2	2	4	3	18
若狭町	10	3	4	-	11	2	9	2	-	11	33	46

## 23 監査委員

	区 分	氏 名	住 所	就任年月日
代表監査委員	識見を有する者	塚 崎 正 巳	越前市幸町 2-1	平 30. 6. 2
監 査 委 員	識見を有する者	田 中 希 世 子	越前市文京二丁目 6-17	平 30. 1. 26
監 査 委 員	議 員 選 出	城 戸 茂 夫	越前市京町一丁目 2-12	平 30. 8. 1

## 24 防災対策

市民の生命と財産を守るため、災害発生時に備え物資の備蓄や防災意識の啓発など、防災体制の推進を図る。

### (1) 自主防災組織の育成

自主防災組織の指導者の立場にある方を対象に、連携した避難所の開設・運営の重要性について改めて再確認するとともに、自主防災活動について研修会を開催し、組織の育成及び連携強化を図った。

結成数 257 町内(平成 30 年 4 月 1 日現在)

リーダー育成研修会 平成 30 年 6 月 18・19・20 日開催 (402 名参加)

### (2) 避難行動要支援者の避難支援

災害時に自ら避難することが困難で、地域での支援が必要な高齢者や障がいのある方(避難行動要支援者)を集約し、避難行動要支援者名簿の作成を行っている。あわせて、避難支援等関係者(自主防災組織(区長)、民生委員・児童委員、消防機関等)へ名簿(同意者分)を提供し情報の共有を図っている。

また、避難行動要支援者(同意者のみ)一人ひとりに対して緊急時の連絡先や避難支援者の情報などを一目で把握できるようまとめた個別支援計画を作成している。

○避難行動要支援者数…2,680 人(平成 30 年 3 月 31 日現在)

### (3) 防災訓練の実施

#### ア 越前市防災訓練

大規模地震発生時における隣近所、自主防災組織単位など身近な地域で行う初動活動に重点を置いた訓練を南越消防組合総合訓練と合同で実施し、地域住民の防災意識の高揚と地区における防災体制の確立を図り、防災力の向上を図った。

(実 施 日) 平成 29 年 9 月 24 日

(参加者数) 北日野地区住民、防災士、市職員(本部班、地区担当班)等

約 1,000 人

(訓練内容) 住民避難訓練

避難者受付訓練

防災コーナー 地震体験、煙体験、初期消火体験、日用品応急手当、  
備蓄物資展示等

#### イ 災害対策本部運営訓練

災害対策本部運営の一連の流れを理解し、災害時に自発的に対応できる能力を高めるため、大雨特別警報を想定した災害対策本部運営訓練を出水期前に実施した。

(実施日) 平成 30 年 5 月 9 日

(参加者数) 市職員（災害対策本部員、調整班、本部班）26 人

(訓練内容) 災害対策本部運営訓練

#### (4) 防災士の育成

地域における防災力の向上のために活動する防災士の育成を図ることを目的とし、資格取得の補助を行っている。平成 27 年 6 月 24 日に「越前市防災士の会」が結成され、防災訓練や出前講座等において、防災普及活動を行った。

越前市防災士の会 135 名（平成 30 年 4 月 1 日現在）

活動内容 市総合防災訓練、地区防災訓練、自主防災組織リーダー育成研修会、  
市出前講座等への参加・指導

#### (5) 災害協力協定の締結

防災体制の整備と地域防災力の向上を目指すため、自治体や関係団体等と各種災害協定の締結を図っている。

#### ア 応援協定市

(平成 30 年 4 月 1 日現在)

	協定市	所在地	締結年月日
1	本巣市	岐阜県本巣市文殊 324 番地	平成 19 年 5 月 21 日
2	栗東市	滋賀県栗東市安養寺一丁目 13-33	平成 19 年 5 月 21 日
3	高山市	岐阜県高山市花岡町 2-18	平成 19 年 5 月 29 日
4	碧南市	愛知県碧南市松本町 28 番地	平成 21 年 3 月 16 日
5	砺波市	富山県砺波市栄町 7 番 3 号	平成 21 年 4 月 1 日
6	七尾市	石川県七尾市袖ヶ江町イ部 25	平成 23 年 10 月 14 日
7	宇治市	京都府宇治市宇治琵琶 33	平成 23 年 11 月 13 日
8	三条市	新潟県三条市旭町 2-3-1	平成 24 年 4 月 17 日
9	関市	岐阜県関市若草通 3 丁目 1 番地	平成 24 年 4 月 17 日
10	高岡市	富山県高岡市広小路 7 番 50 号	平成 24 年 5 月 1 日
11	小松市	石川県小松市小馬出町 91 番地	平成 26 年 7 月 4 日
12	能美市	石川県能美市来丸町 1110 番地	平成 26 年 7 月 4 日

## イ 災害時協力協定締結事業所・団体

(平成 30 年 4 月 1 日現在)

	協定締結団体	協定内容	締結年
1	(社) 武生医師会	医療救済活動	昭和 59 年
2	日本水道協会福井県支部	応急給水・復旧	平成 4 年
3	越前管工事業協同組合	応急復旧・措置	平成 18 年
4	北陸コカ・コーラボトリング (株)	救援物資提供	平成 19 年
5	越前市建設業会	応急対策業務	平成 19 年
6	(株) 福井県 L P ガス協会武生・今立支部	救護用燃料供給	平成 19 年
7	福井県中央トラック事業協同組合	物資輸送等	平成 20 年
8	(社) 福井県電業協会越前支部	応急対策業務	平成 20 年
9	越前造園協会	倒木処理業務	平成 20 年
10	仁愛大学	災害時の協力体制	平成 20 年
11	丹南ケーブルテレビ (株)	災害緊急放送	平成 20 年
12	N P O 法人 たんなん夢レディオ	災害緊急放送	平成 20 年
13	(社) 福井県測量設計業協会	応急対策業務	平成 20 年
14	(財) 北陸電気保安協会	電気設備保安対策	平成 21 年
15	(福) わかたけ共済部	福祉避難所の設置運営	平成 22 年
16	(社) 慈生会	福祉避難所の設置運営	平成 22 年
17	(社) 町屋福社会	福祉避難所の設置運営	平成 22 年
18	(医) 相木病院	福祉避難所の設置運営	平成 22 年
19	(医) 斎藤医院	福祉避難所の設置運営	平成 22 年
20	(有) ほっとリハビリシステムズ	福祉避難所の設置運営	平成 22 年
21	福井県民生活協同組合	福祉避難所の設置運営	平成 22 年
22	(社) 福井県福祉事業団	福祉避難所の設置運営	平成 22 年
23	(社) 陽光会	福祉避難所の設置運営	平成 22 年
24	(医) 野尻医院	福祉避難所の設置運営	平成 22 年
25	(医) 笠原病院	福祉避難所の設置運営	平成 22 年
26	(財) 今立中央病院	福祉避難所の設置運営	平成 22 年
27	福井県民生活協同組合	生活物資の供給	平成 25 年
28	レンゴー (株)	物資の供給	平成 25 年
29	N P O 法人 コメリ 災害対策センター	生活物資の供給	平成 25 年
30	福井県公共嘱託登記土地家屋調査協会	家屋被害認定調査等	平成 25 年
31	(社) 福井県歯科医師会武生支部	医療救済活動	平成 25 年
32	(社) 福井県薬剤師会武生支部	医療救済活動	平成 25 年
33	福井県理容生活衛生同業組合武生支部	理容サービス業務	平成 26 年
34	越前美容組合	美容サービス業務	平成 26 年
35	今立美容組合	美容サービス業務	平成 26 年
36	越前市浄化槽維持管理協会	浄化槽の復旧	平成 27 年
37	武生石油協会	石油燃料の供給	平成 28 年
38	西日本電信電話 (株)	非常用電話の設置・利用	平成 28 年

39	(一社) 福井県ドローン協会	小型無人航空機の活用	平成 29 年
----	----------------	------------	---------

## (6) 避難勧告等の発令状況

(平成 25 年 4 月 1 日～平成 30 年 3 月 31 日)

年月日	対象範囲	対象世帯数	災害種別	備考
平 25. 7. 30	越前市の一部	4, 478	浸水害・土砂災害	豪雨
平 25. 9. 16	越前市の一部	3, 980	浸水害	台風 1 8 号
平 29. 10. 23	越前市の一部	9, 555	浸水害	台風 2 1 号

## 25 原子力防災

東京電力福島第 1 原子力発電所事故を教訓に、国の防災基本計画、原子力災害対策指針(防災指針)及び県地域防災計画に基づき、原子力防災の実効性を高めるため、市地域防災計画(原子力災害対策編)及び同編住民避難計画の改定に向け取り組んでいる。

市防災会議(平成 30 年 3 月 27 日開催)において、国の防災基本計画の修正に合わせて軽微な修正を行った。

また、原子力災害時における広域避難先である石川県小松市、能美市及び県内の坂井市、あわら市と、避難時における対応について引き続き協議を行った。

## 26 交通安全対策

### (1) 交通安全教育

ア 越前市交通指導員 60 名(平成 30 年 4 月 1 日現在)

- ・設置目的 市民を交通事故から守り、交通安全思想の普及と交通道德の高揚に努める

- ・活動内容 園児・児童・生徒の通学通園時の保護誘導及び一般市民に対する交通指導、各種行事における交通整理・指導、交通安全施設の点検等

イ 交通安全推進団体の育成

(ア) 越前市交通安全推進協議会(平成 30 年 4 月 1 日現在)

官公庁、事業所などの団体及び代表者で構成(会員数 103)

(イ) 幼児交通安全クラブ 33 クラブ

(ウ) 越前市交通安全母の会 41 名(役員・理事)

ウ 交通安全運動(平成 30 年度)

(ア) 春の交通安全運動 4 月 6 日～ 4 月 15 日

(イ) 夏の交通安全運動 7 月 21 日～ 7 月 30 日

(ウ) 高齢者交通安全推進月間 9 月 1 日～ 9 月 30 日

(エ) 秋の交通安全運動 9 月 21 日～ 9 月 30 日

(オ) 年末の交通安全運動 12 月 11 日～12 月 20 日

## (2) 交通安全施設整備状況

区 分	整備工事費 (修繕料含) (千円)	内 訳			
		区画線 (m)	道路反射鏡		その他
			新設 (基)	修繕 (基)	
平成 27 年度	12,582	21,616	27	52	
平成 28 年度	12,241	18,909	29	42	警戒標識 修繕 2
平成 29 年度	11,744	20,574	12	70	道路鋸 新設 1

## (3) 市内の交通事故発生状況

年別事故発生状況

(高速道路は含まない。)

内 訳	平成 27 年	平成 28 年	平成 29 年
人身事故件数(件)	201	130	98
死 者(人)	3	5	1
傷 者(人)	224	151	121

## 27 防犯対策

### (1) 防犯隊の設置

越前市防犯隊 地区支隊 14 支隊 隊員数 264 名(平成 30 年 4 月 1 日現在)

- ・設置目的 防犯思想の普及、防犯上必要となる警察への協力など市内の治安を確保し、犯罪を予防する。
- ・活動内容 各地区における防犯諸活動(年末警戒、住宅や車両の防犯診断、青色回転灯装着車両等による防犯パトロール、各種イベント(花火大会・菊人形等)の雑踏警備、防犯広報活動等)

### (2) 安全で安心なまちづくり

- ア 越前市安全で安心なまちづくり推進会議
- イ 日本一安全・安心な南越まちづくり運動協議会

### (3) 防犯灯の維持

通学路防犯灯の維持・補修並びに新設工事

LED 防犯灯修繕 2 箇所(万代町、神明町)

LED 防犯灯取替 1 箇所(片屋町)

LED 防犯灯新設 1 箇所(広瀬町)

## 28 空家対策事業

空家等の適切な管理に関し、所有者等及び市の責務並びに市民等の役割を明らかにするとともに、空家等の適切な管理が行われていない状態の改善または解消を図るために必要な施策を推進する。また、市空家等の適切な管理に関する条例並びに平成 27 年 5 月に施行された「空家等対策の推進に関する特別措置法」に基づき策定した市空家等対策計画により、空家等に関する対策を総合的かつ計画的に実施する。

### (1) 市空家等対策協議会

市空家等対策協議会の開催（平成 29 年 12 月 27 日）

### (2) 具体的な取組み

- ア 平成 30 年 4 月 1 日現在の空家総数 1,492 軒
- イ 危険空家等に対する条例に基づく緊急安全措置 6 件
- ウ 各地区区長より報告のあった新規空家の実態調査 57 軒
- エ 適切な管理の指導
  - ・危険度「極大・大」のパトロール実施
  - ・市民からの相談件数 91 件
  - ・現場確認調査のうえ電話・文書等による助言、所有者等の調査
- オ 老朽危険空家の解体撤去補助 3 件

## 29 国民体育大会推進事業

平成 30 年に開催される「福井しあわせ元気国体・福井しあわせ元気大会」に向け、全国から訪れる参加者を温かくお迎えするなど、市民の元気と力を結集して福井国体・障スポの成功を図るとともに、市民の豊かなスポーツ文化と活発な市民活動の定着を目指す。

### (1) 福井しあわせ元気国体・福井しあわせ元気大会の開催

- ア 福井しあわせ元気国体（第 73 回国民体育大会）
  - (ア) ソフトテニス競技（全種別）
    - ・期日 平成 30 年 10 月 5 日～8 日
    - ・会場 武生中央公園庭球場
  - (イ) 軟式野球競技（成年男子）
    - ・期日 平成 30 年 10 月 5 日～8 日
    - （越前市開催日は、平成 30 年 10 月 5 日～6 日）
    - ・会場 丹南総合公園野球場
  - (ウ) フェンシング競技（全種別）
    - ・期日 平成 30 年 9 月 30 日～10 月 3 日
    - ・会場 越前市 AW-I スポーツアリーナ



(エ) ソフトボール競技 (成年男子)

- ・期日 平成 30 年 9 月 30 日～10 月 2 日
- ・会場 武生東運動公園ソフトボール場

(オ) シルバーソフトバレーボール (デモンストレーションスポーツ)

- ・期日 平成 30 年 9 月 9 日
- ・会場 越前市AW-I スポーツアリーナ

(カ) 武術太極拳 (デモンストレーションスポーツ)

- ・期日 平成 30 年 9 月 2 日
- ・会場 南越中学校体育館

イ 福井しあわせ元気大会 (第 18 回全国障害者スポーツ大会)

(ア) ソフトボール競技 (知的障がいのある選手が出場できる競技)

- ・期日 平成 30 年 10 月 13 日～15 日
- ・会場 武生東運動公園ソフトボール場

## (2) 競技力向上

福井しあわせ元気国体の少年の部において、越前市の選手が活躍することを目指し、競技力向上のための事業を行う。