

越前市 広報

12

2024

vol.231

俳優 岸谷五朗さん

「越前国府千年のときをつむぐ大使」
越前の魅力や伝統文化を発信します

越前国府千年のときをつむぐ大使
委嘱状

岸谷五朗様

貴殿を「越前国府千年のときをつむぐ大使」として委嘱します。藤原為時公が治めた越前国府は千年を超える歴史と文化を今に伝える象徴で、祭式部が文学の素養を育んだ豊かな歴史が息づいています。越前の魅力や伝統文化を千年未来へ受け継いでいくため、見守り支え世界に伝承ください。

令和6年11月18日

越前市長 山田 賢一





12月は地球温暖化防止月間

～温室効果ガスを削減しよう!～

環境政策課 ☎22-5342

えちぜんゼロカーボン キャンペーン 12月号

大気中の二酸化炭素濃度は、産業革命(1750年頃)以前に比べて、およそどれくらい増えているでしょう?

- A 5% B 10% C 40% D 80%

応募方法 二次元コードから応募してください。

応募締切 令和7年1月9日(木)

応募条件 市内在住、回答は1人1回限り



クイズに正解した人の中から抽選で次の賞品をプレゼント



彩流小菜切、
彩流小三徳(2本セット)
(株)増谷刃物製作

1名

※当選者の発表は、賞品の発送をもって代えさせていただきます

先月号の正解: A・B・C・D (すべて)

温室効果ガスには、二酸化炭素、一酸化二窒素、メタン、フロンなどが含まれます。その中でも排出量が最も多いのが二酸化炭素で、全体の約75%を占めています。

再生品の提供 利再来館 ☎28-1390

応募期間 1月6日(月)～17日(金) 午前9時～午後4時
休館日: 土・日曜日・祝日

ところ 利再来館展示場(第2清掃センター内)

当選発表 1月22日(水) ※電話連絡

引取期間 1月23日(木)～25日(土)

展示品は、南越清掃組合のホームページに掲載します。当組合での配達は、できません。



二酸化炭素を始めとする温室効果ガスの増加による異常気象や災害が増加しています。地球温暖化を抑止するため世界各国が削減目標を定めており、日本も2050年までに温室効果ガスの排出を全体としてゼロにする「カーボンニュートラル」を目指すことを宣言しています。本市も令和3年に「ゼロカーボンシティ」を宣言しました。脱炭素社会の実現に向けた取り組みを紹介します。



公共施設の 照明をLEDに

市は公共施設の照明のLED化を進めており、令和7年度までに76施設、灯数約2万2千台の照明をLED化する予定です。LED化により、年間約8百トン(一般家庭約120世帯分)の二酸化炭素排出量が削減され、電気料金も従来に比べて年間約5千万円削減される見込みです。

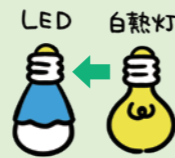

温室効果ガスを 減らすために

冬は暖房器具などの使用に伴い、温室効果ガスが多く排出されます。家庭から出る二酸化炭素の15%は暖房器具からと言われており、冷房の7倍にもなります。家庭でできるウォームビズを実施し、エネルギーの節約に心掛けましょう。

- 首、手首、足首の「三つの首」をあたためる。
- 高機能な断熱発熱効果がある衣類や寝具を活用する。
- 家族で同じ部屋に集まり、暖房器具を使用する部屋を少なくする。

俳優・岸谷五朗さんを 「越前国府 千年のときをつむぐ大使」に

大河ドラマ「光る君へ」出演で縁深まり委嘱

11月18日に、大河ドラマ「光る君へ」(NHK)で紫式部の父・藤原為時役を好演した岸谷五朗さんに、「越前国府 千年のときをつむぐ大使」(略称・越前国府大使)を委嘱しました。今後、岸谷さんには大使として、本市の歴史や文化、伝統などの魅力を発信していただきます。セレモニーでは、岸谷さんが登壇し、司会とのミニトークが展開されました。



岸谷さんからのコメント

越前編の撮影では、ドラマで描かれた和紙の紙漉き農家のシーンが印象的です。本物の越前和紙職人の方に来ていただいて、実際にセットのなかで紙漉きをしていただきました。本物の紙漉きの技と、ドラマの美術セットが合わさったことで、本当に越前の地にいるような気持ちになりました。

越前和紙が大好きに 人生で初めて買った レターセットは越前和紙製

ドラマをきっかけに越前市に来て、越前和紙の紙漉きを実際に体験しました。完成した紙を見たときは本当に感動しましたね。自分で漉いたからこそ、1枚1枚に心が込められていることを体感できたし、越前和紙が大好きになりました。東京で越前和紙のレターセットを買った、墨でメッセージを書いて送りましたよ。和紙に墨で英語を書くとかっこいいなと感じるし、日本の美を知ってもらうきっかけになると思います。

越前国府大使として 期待を寄せる国府発掘調査

セレモニーの前に武生公会堂記念館を見学し、国府発掘調査の進捗につ

いて話を伺いました。次々と新しいものが発見されていて感動しました。国府の位置や大きさが特定されてくると、歴史的にも芸術的にも間違いなく大発見になりますね。千年前のことが分かるのでは、と期待をしています。

海鮮好き、とくにカニ好きは 越前に来ない

越前がにを満喫させていただきました。あんなに大きなずわいがは初めて見たし、身がとても甘くて美味しかったです。せいこがにも最高でした。カニの甲羅に地元「日本酒 関西」を入れて火にかけて飲んで…堪能しました。海鮮が好きな方にはとくに越前に来てほしいですね。

山田市長から、岸谷さんに越前和紙製の委嘱状と名刺が手渡され、岸谷さんは「生まれて初めての名刺。それがまさか大使としての名刺だとは、感動です。越前はドラマをきっかけに3回目の訪問で、大好きな場所になっています。今回も帰ってきたなあという気持ち。(紫式部役の)吉高さんにも「大使と呼べ」と名刺を渡さないかね。(笑)」と会場で笑いを誘いながら、「越前和紙や国府発掘、海の幸など、越前のことをみんなに知ってもらいたい。」と大使就任の意気込みを話しました。

光る君へ 越前 大河ドラマ館

福井県民無料キャンペーン

大河ドラマ「光る君へ」の放送をきっかけに、多くの人が本市に訪れました。越前市民、福井県民の皆さんに感謝の気持ちを込め、「大河ドラマ館」の入場料を無料とします。10月23日に展示を一部リニューアルしましたので、一度訪れた皆さんもぜひもう一度お越しください。

「光る君へ 越前 大河ドラマ館」運営本部 ☎22-5377

とき 12月16日(月)から
12月30日(月)まで

対象 福井県民

※ドラマ館入場時に住所がわかる公的証明書(運転免許証等)の提示が必要です。

主催 紫式部プロジェクト推進協議会



12月は不法投棄等防止啓発強調月間

不法投棄は犯罪です。廃棄物を人目につきにくい山林や空き地などに不法投棄する事例が発生しています。市は、監視パトロールや看板・監視カメラ等の設置を行っていますが、不法投棄が無くなりません。きれいなまちを保つため、不法投棄をしない・させない環境をつくりましょう。



ポイ捨てはやめましょう

近年、ポイ捨てされたプラスチックごみが海に流れ込む、「海洋プラスチック問題」が深刻化しています。プラスチックを飲み込んだ魚を人が食べてしまうことによる健康被害も心配されるため、ポイ捨ては絶対やめましょう。

不法投棄されないために

不法投棄ごみは投棄者が回収と処理を行うことが原則です。しかし、投棄者が特定できない場合は、その土地の所有者(管理者)が処理しなければなりません。不法投棄されないよう、柵や看板を設置する、雑草を定期的に刈るなど、日頃から適正な管理を行いましょう。

冬はたくさんインフォメーション

事前の備え



防災危機管理課
☎22-13081

- ・備蓄は飲食品だけでなく、ライフラインが止まった場合も想定し、カイロなどの耐寒用品やカセットコンロなどを準備しましょう。
- ・雪の重みで竹や樹木が道路に倒れ、交通の妨げや停電の原因にならないよう管理をしましょう。

大雪時の注意事項

- ・気象情報に注意し、大雪警報が発表された時は外出を控えましょう。
- ・外出時は、屋根からの落雪や歩行中の転倒などに注意しましょう。
- ・除雪作業や屋根の雪下ろしは、安全に注意し、必ず2人以上で行ってください。
- ・雪道を走行する場合は、車間距離をとるなど、安全運転に努めましょう。

除雪・排雪



市除雪対策本部(都市整備課)
☎22-13709

市が除雪する道路

積雪が10cm以上で、引き続き降雪が予想される市道の場合、午前8時の完了を目途に除雪します。
※大雪の場合には、「幹線道路」を優先します。

市が除雪しない道路

家の周りの狭い道路などは、自治振興会や町内で除雪をお願いします。

除雪に関するお願い

- ・車道を優先的に行います。除雪した雪が玄関前などに残ることもあります。排水などをお願いします。
- ・思わぬ事故防止のため作業中の除雪車には、近づかないでください。
- ・除雪や排雪作業の障害になるため、路上駐車はしないでください。

下水道の汚水マンホールに雪を捨てないでください

下水道に雪を捨てると、下水処理場の機能が低下します。
ただし、雨水用の苑葉川・表川のマンホールに限り、積雪が30cm以上あった場合は、雪を捨てる事ができます。捨てるときは、区長の指示に従ってください。

越前たけふ駅東駐車場の利用について



除雪作業等により越前たけふ駅東パーク&ライド駐車場の駐車台数に制限がかかる場合があります。そのため、公共交通や送迎等を利用してください。

駐車場のライブ映像で、状況を確認の上、利用をお願いします。

満タン&灯油プラス1缶運動



関 県石油商業組合 越前支部
☎22-15150

- ・災害時の安心のため、日ごろから次のことを心がけましょう
- ・車の燃料メーターが半分程度になったら満タンにしましょう。
- ・暖房用の灯油を1缶分余分に買い置きましょう。

消火栓付近などの除雪をお願いします



関 南越消防組合
☎21-0119

消火栓や防火水槽が雪で隠れてしまうと、消防活動に支障をきたすことが想定されます。一刻も早い消火活動を行うた

水道



め、水利付近の除雪などの協力をお願いします。

水が出ない場合

メーターや水道管が凍り、水が出ない場合、応急処置として、ぬるま湯を直接メーターや水道管にかけてください。露出配管は、凍結しやすいため、保温材などで凍結対策をしてください。
※熱湯を直接水道管にかけると破裂する場合があります。



漏水の確認方法

長期間使用しない水道は、止水栓を閉めるか上下水道お客さまセンターへ中止の申し込みをしてください。

漏水の節水をお願いします

検針ができるよう、メーターボックス周辺の除雪をお願いします。また、大雪時は水道水の不足が心配されます。水道水を使用した融雪を控えてください。



▲パイロット(銀色のこま)を確認

休日当番医	
診療時間 午前9時～午後5時	
12/30 (月)	・中村病院 ☎22-0618 ・ひらい医院 ☎25-4118
12/31 (火)	・林病院 ☎22-0336 ・関医院 ☎22-0103
1/1 (水・祝)	・今立中央病院 ☎42-1800 ・地域医療クリニック丹南 ☎23-0015
1/2 (木)	・相木病院 ☎22-1607 ・はしもと小児科クリニック ☎23-8080
1/3 (金)	・中村病院 ☎22-0618 ・佐々木医院 ☎42-0002

受診前に電話してください。詳しくはこちら▶

排雪は決められた場所へ

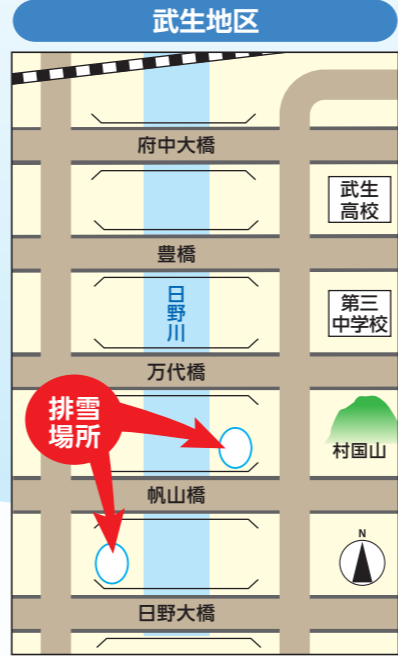

【排雪に関する問合せ先】
・都市整備課 ☎22-3709
・今立総合支所 ☎43-7811

※大型車両で排雪する場合は、日野川の排雪場所まで運搬してください。
※積雪に応じて指定場所を増やします。
※児童・生徒の通学時間に排雪するときは、注意してください。

ごみ



関 南越清掃組合
☎47-12553

雪の状況によりごみ収集ができない場合があります

年末はごみの排出量が多く、また積雪状況により通常の収集時間より遅れる場合があります。

1・2月は、ごみステーション(ごみ置き場)の場所が変わるところがあります。詳しくは、区長に問い合わせてください。
また、空き缶・空きびんなど資源ごみの収集ボックスが配置できない場合は、ごみを出さないでください。
ごみステーション周辺の除雪に協力をお願いします。

年末年始の業務内容	12/29 (日)	30 (月)	31 (火)	1/1 (水・祝)	2 (木)	3 (金)
燃やせるごみ	○	○	○	○	○	○
プラスチック容器包装	○	○	○	○	○	○
燃やせないごみ、資源ごみ	○	○	○	○	○	○
燃やせるごみ (ふとん・畳・カーペット類含む)	○	○	○	○	○	○
燃やせないごみ、プラスチック、粗大ごみ、資源ごみ	○	○	○	○	○	○
金属類・電気製品類・自転車・古紙類	○	○	○	○	○	○
斎場の使用(火葬)	○	○	○	○	○	○
市民バスの運行	○	○	○	○	○	○

上記以外の市の業務は、12月28日(土)から1月5日(日)まで休止します。婚姻、出生、死亡などの戸籍届出は、市役所本庁にて毎日受け付けます。※1月6日(月)からは通常業務を開始します。

オーラルフレイルを予防しよう

最近、かたい物を食べなくなった、むせやすくなった。そんなことはありませんか？
 オーラルフレイルとは、かんだり、飲み込んだり、話したりするための、
口の機能が衰えることです。**お口の衰えは体の衰え**と大きく関わっています。
 予防するには、歯と口の健康を保つことが大切です。

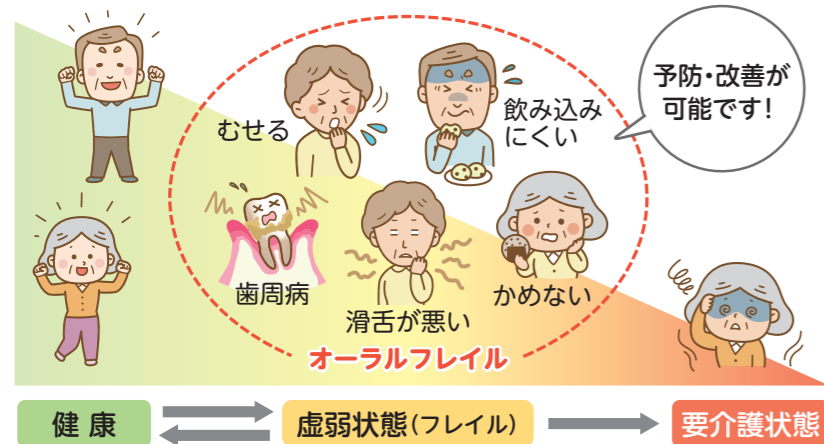

- セルフチェック**
 この症状に要注意
- むせる・食べこぼす・飲み込みにくい
 - 半年前と比べて、かたい物が食べにくい
 - 滑舌が悪い、舌が回らない
 - 口の渇きが気になる、においが気になる
 - 自分の歯が少ない

上の図のように、放置しておくと、やがて口の機能低下を招き、さらには心身の機能低下にもつながります。口の些細な衰えを早めに見つけ、オーラルフレイルを予防・改善することが、全身の健康を保つために重要です。

「オーラルフレイル予防講座」を開催します

人生100年時代、楽しみながら健康で長生きするために、オーラルフレイルとその予防法について学びましょう。

とき 令和7年1月16日(木) 午後1時30分～3時
ところ 市民プラザたけふ4階多目的ホール
講師 福井県歯科医師会 坂野 正仁 氏
申込方法 電話(☎24-2221)または電子申請



▲申し込みはこちら

子ども・ひとり親家庭等・重度心身障害者等医療費 県外受診や治療用補装具も助成

子ども医療費・ひとり親家庭等医療費
問 こども未来課 ☎22-3006

重度心身障害者等医療費
問 社会福祉課 ☎22-3004

次の場合は医療費助成の対象になります。必ず申請してください。



- ① 県外医療機関を受診した場合
■申請に必要なもの
 領収書(原本)、医療費受給者証
- ② コルセットや弱視用眼鏡などの治療用補装具を購入した場合
■申請に必要なもの
 医療機関からの作成指示書、領収書(コピーも可)、健康保険の給付決定書(原本)、医療費受給者証

令和6年度 個別歯科健診は 令和7年1月31日(金)まで

問 健康増進課 ☎24-2221
 今年度が対象で健診を受けていない人は、早めに受診してください。

●対象者
 20歳・25歳・30歳・35歳・40歳・45歳・50歳・55歳・60歳・65歳・70歳の人
 (令和7年3月末時点年齢)
 ※対象者には、受診券(はがき)を郵送しています。



健康のすすめ

問 健康増進課 ☎24-2221 FAX 24-5885
 ☐ kenkou@city.echizen.lg.jp

健康診査・がん検診は 令和7年2月28日(金)まで

年に一度は自身の健康状態をチェックしましょう。



健康診査(健診)を受けた人の声

久しぶりに健診を受けたところ、高血圧になっていることが分かったため、それ以降毎日血圧を測り健康に気を付けるようになりました。(60代女性)



大腸がん検診で要精検の結果が出たため精密検査を受けたところ、大腸がんを早期発見し、完治することができました。(70代男性)



健康診査・がん検診は、集団健診会場か医療機関のどちらかで受診できます。受診の際は、受診券が必要です。

月	健診日	会場	健康診査 胃がん(バリウム) 肺がん/大腸がん 前立腺がん/肝炎・ピロリ菌	乳がん 子宮頸がん	歯とお口の健診 (無料)
			受付時間	受付時間	受付時間
1	15(水)	あいぱーく今立	9:00~10:30	13:00~14:00	—
	19(日)	コミュニティセンター柳荘	9:00~10:30	9:00~10:00	—
2	2(日)	越前たけふ農協会館	9:00~10:30	9:00~10:00	9:00~10:30
	5(水)	あいぱーく今立	9:00~10:30	13:00~14:00	—

健康診査・がん検診

- 集団健診で受診する場合
 すべての日程で予約が必要です。電話または二次元コードから電子申請をしてください。
- 医療機関で受診する場合
 希望する医療機関に予約をしてください。
- 受診には受診券が必要です
 受診券が手元にない方は、電話または電子申請をしてください。



◀ 電子申請
(集団健診予約)



◀ 県内
医療機関
一覧



◀ 市内
医療機関
一覧



◀ 電子申請
(受診券再発行)

参加費無料 問 健康増進課 ☎24-2221

- チャレンジ教室 …… 生活習慣病予防のための運動
とき 1月6日・20日(月) 午前9時半～11時 **ところ** 市民プラザたけふ4階 多目的ホール
 各教室 参加費 1回100円 問 長寿福祉課 ☎22-3784
- いきいき運動広場 …… 映像を見て行う体操や身体機能の維持・向上のための運動
とき 金曜日 午前9時半～11時 **ところ** 市民プラザたけふ4階 多目的ホール
とき 火曜日 午前9時半～11時 **ところ** あいぱーく今立 多目的ホール
とき 木曜日 午後1時～2時半 **ところ** シビ2階
- いきいき運動広場パワースタイル …… 椅子に腰かけて行うプログラムが中心の新規参加者向けの教室
とき 火曜日 午前9時半～11時 **ところ** 市民プラザたけふ3階
とき 火曜日 午前9時半～11時 **ところ** あいぱーく今立 多目的ホール
とき 金曜日 午前10時20分～11時50分 **ところ** シビ2階
- 男の貯筋講座 ※男性限定 …… 体力測定や道具のいらない筋肉トレーニング
とき 月曜日 午前10時15分～11時45分 **ところ** シビ2階
とき 金曜日 午後1時半～3時 **ところ** 社会福祉センター 多目的ホール

※祝日は休みです

越前市 子ども条例

施行期日：令和7年4月1日

問 子ども未来課
☎22-3006
FAX 22-3257
✉jidou@city.echizen.lg.jp



目的と背景 令和5年4月施行の子ども基本法の基本理念を「市子ども条例」に反映させ、将来にわたり全てのこどもの自立を実現し、こどもが幸福を実感できることを目的とします。

基本政策・基本方針等

ポイント

- 1 「こども」の定義の見直し
こども：年齢で明確に区切らずに、心身の発達の過程にある者として
- 2 こども基本法の6つの基本理念の反映
- 3 こどもの権利が守られていない時の相談
こども自身がアクセスできるよう多様な相談の場を作ります
- 4 改正の形式
こども・若者にも親しみやすくするため、条文を「です」「ます」調にします。

目的と背景 こども基本法に基づき、国が定めた「こども大綱」および県が策定予定の「県こども計画」を勘案して、本市におけるこども施策について定めるため、本計画を策定します。「市こども・子育て支援事業計画」の改定時期に合わせ、当該計画と一体のものとして策定します。

基本政策・基本方針等

基本理念 全てのこども・若者が自立に向けて成長し、未来にわたって幸せに暮らせる越前市

- 基本目標**
- (1) こどもの権利を尊重し、最善の利益を図ります
 - (2) 未来へ続く子育て・教育環境を整備します
 - (3) こども・若者一人ひとりが幸福を実感（ウェルビーイング）できるようにします

- 基本柱**
- I こどもまんなか社会づくり
 - II こども・若者の健やかな成長を育む環境づくり
 - III 安心してこどもを産み育てることができる社会づくり
 - IV 支援を必要とするこどもとその家族への自立支援体制の推進

越前市 こども計画

計画の期間：令和7～11年度

問 市民福祉部 子ども未来課
☎22-3006 FAX 22-3257
✉jidou@city.echizen.lg.jp



越前市 立地適正化計画

計画の期間：平成28年度～
令和22年度

問 都市計画課
☎22-3012
FAX 22-3067
✉keikaku@city.echizen.lg.jp



目的と背景 本計画は、人口減少・少子高齢社会においても生活に必要な施設やサービスを維持していくため、人口密度の維持についての考え方を示しています。令和6年3月に第2期越前市都市計画マスタープランを策定したことや法改正により災害に対する防災の考え方の記載が要件化されたこと等を受けて、改定します。

基本政策・基本方針等

まちづくりの方針 「住み続けられるまち 越前 ～都市と自然の調和～」

- 基本方針**
- 1 機能の集積や高度化を目指す3つの拠点の形成
 - 2 安全と安心を実感できる持続可能な公共交通ネットワークの形成
 - 3 将来人口に見合った市街地規模の実現、市民による居住地選択の誘導
 - 4 各町内の地域コミュニティ等を単位とした生活圏の維持

越前市 教育振興ビジョン

計画の期間：令和7～11年度

問 教育振興課
☎22-7452
FAX 22-7497
✉kyouiku@city.echizen.lg.jp



目的と背景 市教育方針に基づき、教育の振興に係る施策の基本的な計画を定めるため策定し、今回は第3次改定となります。

令和5年4月に施行された子ども基本法等の国の動向のほか、人口減少や少子高齢化および情報化社会の進展、グローバル化、「SDGs」の進展等、教育を取り巻く社会情勢の変化を踏まえて、改定します。

基本政策・基本方針等 「未来へ続く教育（仮）」、「幸せを実感できる生涯の学び（仮）」、「ふるさとへの誇りの醸成（仮）」を計画の柱とします。

今回の改定では、①優先的に取り組む事業が明らかになるように、②2040年に向けて目指す姿がイメージしやすいようにとの観点から各論の構成を大きく変更しています。そのため、盛り込みたいことは他にもたくさんありますが、絞った表現をしています。

皆さんからのご意見を募集します

パブリック・コメント

募集期間
2025年
1月20日(月)まで

「パブリック・コメント」とは 計画や条例などを作るときに、広く市民から、意見や情報、改善案などを募集し、その結果を反映させることで、計画や条例をより良くするものです。

対象

- ① 市内在住、または通勤、通学している人
- ② 市内に事務所、事業所を有する人

提出方法

自由な形式に意見などを書き、住所・氏名・年齢を記載のうえ、郵送またはファクス、電子メールで右記または各担当課まで提出してください。
また、市役所や図書館にある「市民提案箱」からも提出できます。
市公式LINEからも意見を提出できます。
ぜひご登録ください。



提出先

〒915-8530 越前市経営戦略室宛（住所不要）
FAX 24-3307
✉keiei@city.echizen.lg.jp

越前市 パブリック・コメント 検索



詳しい資料は、市ホームページや市役所、今立総合支所、中央・今立図書館で閲覧できます。

越前市 地域公共交通計画

計画の期間：令和7～11年度

問 地域交通課
☎22-3704
FAX 24-3307
✉mathikou@city.echizen.lg.jp



▲自動運転バス

目的と背景 本市における公共交通は、鉄道や路線バス、市民バス「のろっさ」等が運行し、市民や来訪者の移動を支えています。

しかしながら、近年の人口減少や少子高齢化の進行、新型コロナウイルス感染拡大の影響等により、公共交通の利用者が大きく減少するとともに、運転士不足による路線バスの減便や廃線を余儀なくされるなど、交通事業者も厳しい現状に直面しています。

本市の公共交通を取り巻く現況やさまざまな課題を洗い出し、便利で持続可能な公共交通ネットワークを構築するため、今後の市全体の公共交通に関する目標や取組みの方向性を示す計画として、本計画を策定することとしました。

基本政策・基本方針等

従来の公共交通の見直しだけでなく、新しい交通の導入を検討し、本市の公共交通の最適化を図りながら、市民や来訪者にとって安全かつ安心で「誇りをもって住み続けたいまち」、「何度でも訪れたいまち」となることを目指しています。

基本方針

つなぐ、つながる 新・交通まちづくり
～安全と安心を実感できる持続可能な公共交通ネットワーク～

目的と背景 「越前市食と農の創造条例」に基づき、本市の食と農の方向性を示すマスタープランの基本計画を改定します。

令和5年度に策定した市総合計画をはじめ、国の「みどりの食料システム戦略」、県の「次世代へつなぐ、希望あふれるふくい食・農・環境計画」などとの整合性を図り、深刻化する温暖化対策を盛り込む必要性から、これまでの食、農、地域分野の3本柱に、環境的視点をベースとして加えます。

基本政策・基本方針等▶

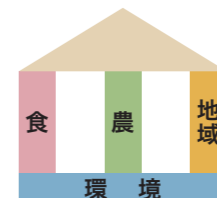

越前市食と農の 創造ビジョン

募集期間
(農政課のみ)

2025年
2月17日(月)
まで

計画の期間：令和7～11年度

問 農政課
☎22-3009
FAX 22-5167
✉nousei@city.echizen.lg.jp



しきぶだより 環境 冬したく 健康 インフォメーション お知らせ 相談 募集 催し コラム

特別会計

一般会計と分けて設置する特定の事業に関する会計

会計名	歳入(A)	歳出(B)	差引額(A)-(B)	一般会計からの繰入金
国民健康保険	73億5,806万円	72億6,325万円	9,481万円	4億6,396万円
介護保険	78億2,114万円	76億8,306万円	1億3,808万円	10億7,364万円
後期高齢者医療	12億2,246万円	12億2,042万円	204万円	2億3,951万円

公営企業会計

民間企業と同様に利用料金などの収益で運営している会計

下水道事業の経営

下水道事業は、税金ではなく、原則、下水道使用料で事業を運営しています。下水道使用料は、家庭から出た汚れた水をきれいな水に処理するため、浄化センターや下水道管の整備、維持管理などに使われています。

令和5年度 下水道事業会計決算の概要

収益的収支(税抜)

汚水をきれいにするために
かかったお金とその財源

収入 (24億9,183万円)	支出 (24億6,518万円)
その他 7億6,596万円	借入金の利息等 3億1,725万円
市の補助金 9億4,386万円	減価償却費等 15億9,891万円
お客様からの 使用料 7億8,201万円	維持管理費 (人件費含む) 5億4,901万円

資本的収支(税込)

下水道施設をつくるために
かかったお金とその財源

収入 (34億9,722万円)	支出 (46億4,279万円)
不足額 11億4,557万円	借入金の 元金返済等 16億1,723万円
国の補助金、 市の出資金など 14億182万円	施設の建設 改良費 30億2,556万円
借入金 20億9,540万円	

不足額は、収益的収支の純利益や
減価償却費などのお金で賄っています

Q 純利益(黒字)が出ているから、下水道事業は安心なの?

A 利益は出ていますが、安心とはいえません。下水道事業には多額の費用が必要なため、市の一般会計から補助金をもらっており、その支援で経営が成り立っている状況です。

Q 市の補助金を減らすにはどうしたらいいの?

A 安心して下水道を使い続けるには、施設の改築や更新が必要であり、市の補助金をすぐに減らすことは難しいのですが、汚水処理にかかる経費の削減や適正な使用料の検討を行うことで一般会計の負担を減らす努力をしていきます。



令和5年度 決算からわかる 本市の財政状況

次の数値は、国の定める財政の健全化を判断する指標です。越前市は、基準のすべてをクリアしています。

実質赤字比率	一般会計等の実質赤字が標準財政規模に占める割合	黒字のため該当なし
連結実質赤字比率	全会計の実質赤字が標準財政規模に占める割合	黒字のため該当なし
実質公債費比率	全会計及び一部事務組合等の公債費等が標準財政規模に占める割合	10.2% (10.1%)
将来負担比率	全会計及び一部事務組合等の将来的な債務が標準財政規模に占める割合	128.2% (120.6%)
公営企業における資金不足比率	公営企業の資金不足額が事業規模に占める割合	資金不足なし

決算の状況

令和5年度

昨年度を振り返り、皆さんに納めていただいた税金がどのように使われたのかお伝えします。
※数値は四捨五入しているため、合計が合わない場合があります。



問 財務企画課 ☎42-5742

一般会計

歳入から歳出を引いた収支は9.8億円の黒字でした。物価高騰対策関連事業の影響により、歳入・歳出総額ともに増となりました。歳出総額は404.4億円で市民1人当たり換算すると約50万円使ったこととなります。

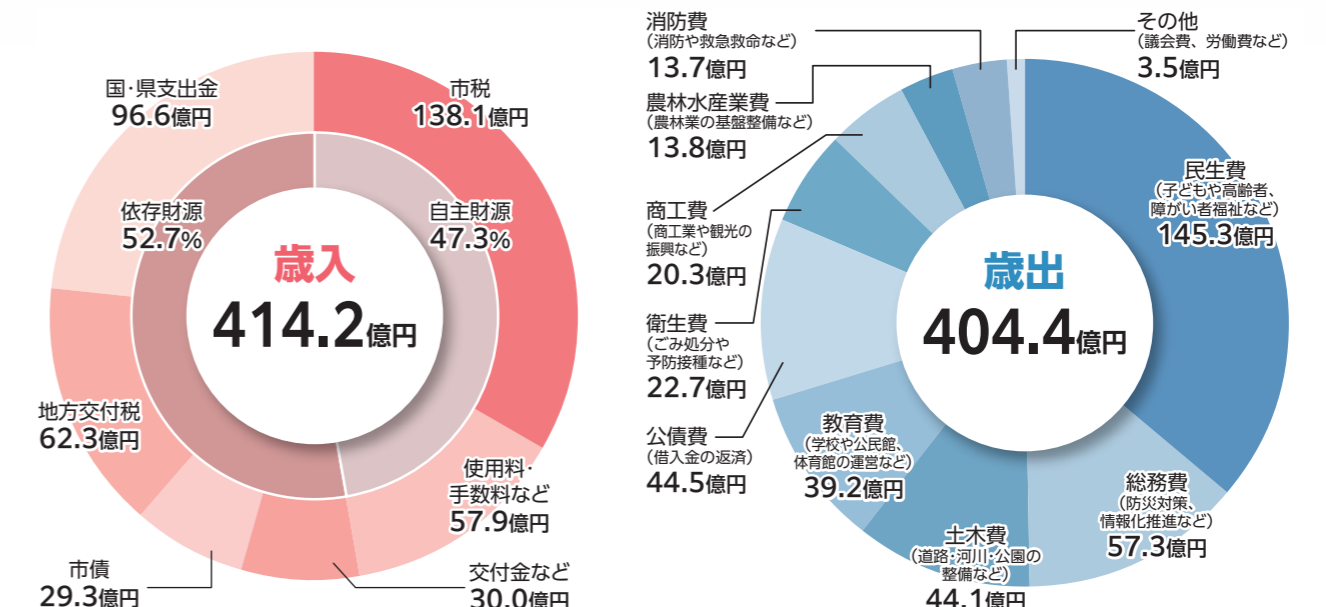

前年比 +1.2億円 +0.3%

前年比 +3.6億円 +0.9%

◆用語の説明

国・県支出金……市の事業に対し、国や県から交付されたお金
地方交付税……一定のサービス水準を確保するため、人口や
税収などに応じて国から配分されるお金
市債……市の借金
公債費……国や金融機関などから借り入れた市債の返済費用

主な事業

- 紫式部プロジェクト事業
「紫式部」を核とした地域の魅力発信など
事業費：2億9,200万円
- 公共交通関連事業
北陸新幹線関連事業、地域交通事業者への支援など
事業費：3億6,516万円
- 企業誘致事業
企業立地整備に関する補助金など
事業費：7億5,384万円
- 新公立認定こども園整備事業
にじいろこども園の整備など
事業費：9億4,609万円
- 地区公民館施設管理事業、
農村環境改善センター管理事業
神山、坂口、花筐、服間公民館の改修など
事業費：3億9,635万円
- 住民税非課税世帯等に対する給付金支給事業
住民税非課税世帯などへの給付金の給付
事業費：6億3,957万円
- 国の交付金を活用した物価高騰対策事業
えちぜんし割クーポン、水道料金料金減免など
事業費：4億2,796万円

物価高騰対策関連事業

- 住民税非課税世帯等に対する給付金支給事業
住民税非課税世帯などへの給付金の給付
事業費：6億3,957万円
- 国の交付金を活用した物価高騰対策事業
えちぜんし割クーポン、水道料金料金減免など
事業費：4億2,796万円

人事行政の運営等の状況

「越前市人事行政の運営等の状況の公表に関する条例」に基づき、令和5年度における職員の人数や給与など人事行政の運営状況について、次のとおり公表します。
問 人事・法制課 ☎22-3211

1 職員数に関する状況

◆ 部門別職員数の状況(各年4月1日現在)

部 門	職 員 数		対前年増減数
	令和5年	令和6年	
一般行政部門	446人(20人)	465人(13人)	19人(△7人)
特別行政部門	87人(3人)	88人(3人)	1人(0人)
公営企業等会計部門	43人(1人)	43人(0人)	0人(△1人)
合 計	576人(24人)	596人(16人)	20人(△8人)

※1 職員数は、一般職に属する職員数で、総務省の地方公共団体定員管理調査報告値です。
2 各部門の職員数の()内は、再任用職員数です。

2 職員の給与の状況

1 人件費の状況(令和5年度の普通会計の決算)

住民基本台帳人口 (令和6年3月31日現在)	歳出額(A)	実質収支	人件費(B)	人件費率(B/A)
80,337人	40,441,425千円	933,311千円	5,400,712千円	13.4%

※特別職給与、報酬などを含んでいます。

2 職員給与費の状況
(令和6年度の普通会計の当初予算)

給 料	職員手当	期末・ 勤勉手当	計
2,058,346	360,889	838,710	3,257,945

※職員手当には、退職手当を含んでいません。(千円)

3 職員の平均給料月額および平均年齢の状況
(令和6年4月1日現在)

区 分	平均給料月額	平均年齢
一般行政職	312,689円	39.6歳



詳細は市のホームページでも公表しています。

4 職員の経験年数別、学歴別平均給料月額の状況
(令和6年4月1日現在)

区 分	経験年数 10年	経験年数 15年	経験年数 20年
一般行政職 大学卒	267,428円	311,082円	357,250円

5 特別職の給料、報酬などの状況
(令和5年4月1日)

区 分	給料月額等	期末手当
市 長	907,000円	(令和5年度支給割合) 6月期:1.65月 12月期:1.75月 合計:3.4月
副市長	760,000円	
教育長	642,000円	
議 長	465,000円	
副議長	407,000円	
議 員	387,000円	



広報の内容について、不明な点は各記事の問い合わせ先に問い合わせるか、二次元コードで確認してください。費用がかかるものに限り、金額を掲載しています。

この都ネットワーク この都9ちゃんTV (デジタル091ch)

● 越前市情報ナビ (2週間放送) 毎日7:30-12:30・19:30

12月14日(土)~ 雪に対する備えは大丈夫?

たんなん夢レディオ 毎週月曜日更新 FM79.1MHz Liveでも配信

● 「越前市民ふれあい情報」 平日8:00-13:00・16:30 土日8:00-17:30

12月23日(月)~ 年末年始の火災に注意

12月の納税 納期限:12月25日(水)

- 固定資産税 ……第3期
- 国民健康保険税 ……第6期
- 介護保険料 ……第6期
- 後期高齢者医療保険料 ……第6期

【夜間納税相談日】 午後7時まで ●とき 12月27日(金)、令和7年1月14日(火) 問 税務課 ☎22-3015

市の人口 11月1日現在 ()内は前月比

- 世帯数…32,370世帯(+138)
- 人 口…80,469人(+94) [男 39,790人 女 40,679人]

市の求人倍率 9月分 ()内は前年同月比

- 越前市…1.49倍(▲0.07)
- 全 国…1.24倍(▲0.05)

皆さんの市政に対するご意見をお寄せください

☎22-1122 FAX 24-3307 ☐ koutyou@city.echizen.lg.jp 市役所1階と今立総合支所に設置してある市民提案箱もご利用ください。

市政に対するご意見▶

お知らせ

令和7年の申告受付

問 税務課 ☎22-3014



国税のデジタル化推進のため、令和6年分の確定申告は、スマホまたはパソコンで申告してください。
※武生税務署でも受け付けています。これに伴い、市の申告会場での受付内容を見直します。

■ 令和7年2月以降の受付内容

- 市民税・県民税の申告
 - 年金所得者の確定申告(分離申告、青色申告は除く)
- その他の確定申告については、武生税務署で申告してください。(要予約)

固定資産税の届出・申告を忘れずに

問 税務課 ☎22-3014

■ 家を壊したときは、期限までに「家屋滅失届」を提出してください。

● 提出期限 12月27日(金)
提出しないと、固定資産税が課税され続ける場合があります。届出後、税務課職員が滅失を確認した家屋は、翌年から課税されなくなりま

す。(電子申請可)
居住用の家屋を取り壊すと、土地の固定資産税について、課税標準を軽減



なお、申告受付の日程や会場については、市広報1月号でお知らせします。

住宅改修した場合の減額制度

■ 要件を満たす場合、翌年度分の固定資産税の減額措置を受けることができます。工事完了後、3カ月以内に申請してください。



▲償却資産について

する住宅用地の特例対象外となります。

事業主は、償却資産の申告を

● 提出期限 令和7年1月17日(金)
工場や商店等の事業主は、事業用の機械や備品等について令和7年1月1日現在の所有状況を申告してください。

一般国道417号(旧道部)冬季通行止め

問 県丹南土木事務所 ☎23-4966

新しい教育委員を紹介します

問 教育振興課 ☎22-7452

● 任期 11月29日~令和10年11月28日
新しい教育委員に、坂多佳子氏が就任しました。



みんなの心をつなぐ 手話言語

ミニ手話講座

vol.21

社会福祉課 ☎22-13004

手話への理解促進と手話の普及のため、日常で使える簡単な手話を毎月紹介しています。

今月の手話 「夫・妻」



夫(右)：胸の前で親指を立てて斜め前に出す

妻(左)：胸の前で小指を立てて斜め前に出す

市ホームページで動画を配信しています。写真では伝わらない手話の動きをご覧ください。



みんなで防ごう 高齢者虐待

長寿福祉課 ☎22-13784

虐待を受けていると思われる高齢者を見つけた際には、地域包括支援センターや市へ相談・連絡してください。

虐待は早期に対応することで、事態の深刻化を防ぐことができます。通報者の秘密は守られます。

■**高齢者虐待は重大な権利侵害です**
高齢者虐待には次の5つの種類があります。

●高齢者虐待の種類と例

- ①身体的虐待 叩いたり殴ったりするなど
 - ②心理的虐待 威圧的な態度や暴言を浴びせるなど
 - ③介護や世話の放棄・放任 食事を与えないなど
 - ④経済的虐待 財産を勝手に使うなど
 - ⑤性的虐待 性的行為を強要するなど
- 虐待は、意図的なものだけでなく、介護疲れや介護技術の不足、認知症についての理解や知識の不足などが原因で起こっているものも多くあり、ごこの家庭でも起こりうる身近な問題です。虐待を地域ぐるみで防止し、高齢者と介護者が安心して生活できるようにしましょう。

政治家の寄付、 有権者からの寄付の 要請は禁止

選挙管理委員会 ☎22-13013

次のことは公職選挙法で禁止されています。年末年始は、贈り物やお祝い事が多くなるので、注意してください。

●政治家による寄付

選挙区内の人に寄付を行うことは、名義のいかんを問わず、特定の場合を除いて一切禁止されています。

政治家の後援団体などが行う寄付や、政治家が役員・構成員である会社・団体が政治家の名前を表示して行う寄付も、一部の例外を除き、できません。

●政治家によるあいさつ状の送付

一部の例外(自筆の信書など)を除き、選挙区内の者にあいさつ状(年賀状を含む。)を送ることはできません。

●政治家に対する寄付の勧誘・要求

例外など詳しくは市ホームページをご覧ください。



贈らない・求めない・受け取らない

農業センサス調査

デジタル政策課 ☎22-13061

この調査は、農業の生産構造、就業構造を明らかにし、農山村の実態を総合的に把握するためのものです。

●**とき** 12月中旬～令和7年2月上旬

●対象

農業、林業を営む全ての農家、法人
※調査内容は統計作成の目的以外に使用することはありません。

●調査方法

調査員が各戸訪問し、聞き取りや調査票記入を依頼します。

支援が必要な人へ 食糧を提供

市社会福祉協議会 地域福祉部

平日 ☎22-18500

年末年始

☎080-8697-3306

地域歳末たすけあい運動として、食糧支援を行います。エコバッグなどを持参してください。

●**とき** 令和7年1月31日(金)まで
午前8時半～午後5時

※土・日曜日、祝日を除く

対象に開催します。

●**とき** 令和7年1月12日(日)

午後1時半～2時45分

(受付 午後0時半～)

●**ところ** 文化センター大ホール

●案内・申込方法

●市に住民票がある人には、11月中旬に案内を送付しています。

●市外から参加希望の人は、二次元コードから申し込む

か、問い合わせください。



▲市外転出者
申込フォーム

●開催の判断

自然災害等により、開催が著しく困難な場合は、令和7年3月9日(日)に延期します。(時間・会場は変更しません。)その際は、出欠回答時に入力していただいたメールアドレス宛に連絡をします。

新年恒例「初打」

問 タケフナイビルレッジ ☎27-17120



毎年元日の午前0時に「初打」の神事を行っています。白装束と烏帽子に身を包んだ3人の職人が、昔ながらの鍛錬法「古式鍛錬」で1つの刃物を鍛え上げる様子をご覧ください。



2024年12月号

仕事や就職で 悩んでいませんか

問 ふくじョブステーション

☎0776-13214510

✉ seminar@fukuji-jobcafe.com

キャリアアドバイザーが相談に応じます。就業中の人でも相談可能です。電話、メール、二次元コードから事前予約してください。

●**とき** 12月20日、令和7年1月24日
※いずれも金曜日
午前9時15分～午後5時

●ところ

生涯学習センター
会議室2・3



▲事前申込

募集

令和7年度 県消費生活モニター

問 消費者センター ☎22-13773

FAX 22-13473

✉ syohisyac@city.echizen.lg.jp

●**業務内容** 消費生活に関する意見などの収集やアンケートへの回答、行政についての意見・要望の提出、研修会への参加などを行います。

●**任期** 令和7年4月1日から1年間

●**募集人数** 3人

●**対象** 市内在住で18歳以上の人

●**謝金** 3,000円(年額)

●**申込期限** 令和7年1月10日(金)

●**申込方法** 電話で申し込んでください。

催し

令和6年度 二十歳の式典

問 生涯学習・芸術文化課

☎22-17459

✉ gaksyuu@city.echizen.lg.jp

令和6年度に二十歳を迎える人を

また、フォトコンテストも同時開催します。応募締め切りや賞、応募規定などの詳細は二次元コードから確認してください。

●**とき** 12月31日(火)午後11時

初打 令和7年1月1日(水・祝)

午前0時～1時

●ところ

タケフナイビルレッジ新館正面



フォトコンテスト最優秀賞(令和5年度)

南越消防組合 越前市消防出初式

問 中消防署 ☎21-8899

南越消防組合消防本部、消防署、越前市消防団の総勢約600人、車両23台が集結し、1年間の無火災を祈念して、分列行進や一斉放水等を行います。見学は自由です。

●**とき** 令和7年1月12日(日)

午前10時～11時15分

●ところ

アイシンスポーツアリーナおよび付近一帯





生涯学習センター えちぜん市民大学

府中一丁目13-7(市役所内西棟) ☎22-3005 ✉center@city.echizen.lg.jp
※定員のある講座は先着順となります。定員に達し次第、締め切ります。



講座名・内容	とき・ところなど	講師
ライフ・アカデミー共催講座 福井を襲う内陸型(活断層型)地震 内容 令和6年能登半島地震をふまえ、越前市でも甚大な地震被害を受ける可能性があること、また、地震防災(減災)の備えについて学びます。	1月9日(木)午前10時半~正午 会場 生涯学習センター e ホール 定員 50人	福井大学 教授 やまもと ひろふみ 山本 博文氏
はじめてのワード(4回連続講座) 内容 初級者向けに、ワードの基本的な操作や機能を学びます。	1月20日(月)、21日(火)、22日(水)、23日(木)午後1時半~4時 会場 生涯学習センター e ホール 定員 20人 テキスト代 1,320円(税込) 持ち物 MicrosoftWord がインストールされているパソコン、マウス	パソコンインストラクター まつした けいこ 松下 恵子氏
親子でポルトガル語で遊ぼう! 内容 絵本の読み聞かせ(ポルトガル語と日本語)や工作体験、ブラジルの手遊びや独楽体験、けん玉で遊びます。	1月25日(土)午前10時半~正午 会場 生涯学習センター e ホール 定員 15人 材料代 300円 対象 市内小学生(保護者同伴)	越前市国際交流協会 よしはら あきこ 吉原 ヴィトリア 明子氏
ワードを楽しもう(4回連続講座) 内容 ワードを使いこなしたい人向けに、図形や写真に効果をつけた文書の作成や、差し込み印刷など、応用的な内容を学びます。	1月27日(月)、28日(火)、30日(木)、31日(金)午後1時半~4時 会場 生涯学習センター e ホール 定員 20人 テキスト代 2,310円(税込) 持ち物 MicrosoftWord がインストールされているパソコン、マウス	パソコンインストラクター まつした けいこ 松下 恵子氏



越前千代鶴の館

池ノ上町48-6-1 ☎22-1241 火曜日休館



●新春「初打ち」

越前打刃物の伝統工芸士による初打ちを行います。

とき 1月5日(日)午前10時~正午

●手研ぎ教室

包丁の研ぎ方を学びます。所要時間は約30分です。

とき 1月12日(日)午前10時~午後3時

講師 伝統工芸士 となに ゆうじ氏

定員 8組(1組2人まで、要申込)

持ち物 自宅の包丁(1人1本まで)

●越前打刃物の紙芝居展

教育委員会主催「紙芝居コンテスト」の越前打刃物に関する受賞作品のうち4点を、2点ずつ展示します。

とき 前期 12月22日(日)まで

後期 令和7年1月4日(土)~26日(日)



ハツ杉森林学習センター

別印町19-1-1 ☎42-3800 ✉info@yatsusugi.jp
火曜日休館 ※定員のあるものは先着順 ※最少催行人数5人
※昼食付の記載のないものは、別途追加料金で昼食を用意できます。



●迎春の押し花作品展

来年の干支をイメージした押し花作品など約25点を展示します。

とき 1月4日(土)~19日(日)午前9時~午後5時

ところ いまだて芸術館 ※最終日は午後3時まで



あいぱーく今立

栗田部町9-1-9 ☎43-7811 午前9時~午後10時



●あいぱーく講座「歴史講座」第1回

越前市とその周辺の継体天皇伝説とその生成について話します。

とき 1月24日(金)午後1時半~3時

ところ あいぱーく今立 多目的ホール

定員 80人 講師 青木豊昭氏

施設の催し

費用がかかるもの限り、金額を記載しています



文化センター

高瀬二丁目3-3 ☎23-5057



●映画「サイレントラブ」

主演を山田涼介と浜辺美波。声を捨てた青年と視力を失った音大生が織り成すラブストーリーです。

とき 1月13日(月・祝)

午前10時 ※バリアフリー上映(字幕・音声ガイド付)、午後2時

ところ 大ホール

入場料 一般1,000円

友の会800円

大学生以下500円



●ひだまりコンサート3

とき 1月25日(土)11時開演

ところ 大ホール

出演 天勝まゆみ(ソプラノ)、三崎素美(ピアノ)

※午前10時から手作り楽器体験ができます(要予約)

協力 ハツ杉森林学習センター



式部ふれあい館

国高一丁目13-11 ☎23-0047 午前9時~午後9時
月曜日と祝日の翌日休館 ※定員のあるものは先着順

●自家製みそ作り

手作りのみそに挑戦してみましょう。

とき 1月16日(木)か30日(木)のどちらかを
選択してください。午前9時半~11時半

定員 各12人

参加費 3,800円(出来上がり約7~8kg)

申込締切 12月26日(木)午後1時

申込方法 電話で申し込んでください

祝 友好都市30周年



岐阜県本巣市の 魅力などを紹介!

数学のまち 本巣

日本数学の父「高木貞治博士」の出身地にちなみ「数学のまちづくり」を進めている本巣市。数学の面白さに浸り、楽しみながら「論理的な思考」を高めるさまざまな取り組みをしています。

20年以上も続く「算数・数学甲子園」では、普段学校で習う問題とは一味違った問題に挑戦でき、全国から参加者が集まります。今回は「算数・数学甲子園」で出題された問題をご紹介します。ぜひチャレンジしてみてください。

問題

次の点を結ぶために、一筆書きをしましょう。ただし、4本の直線で完成しましょう。

(第11回算数・数学甲子園過去問題より)



◀答えはこちらから

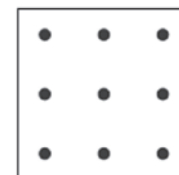

それぞれ申し込みが必要です。
電話で申し込んでください。

読書の とびら



中央図書館 ☎22-0354 今立図書館 ☎43-0229



今年の推し本

今年発売された本の中から図書館職員が選んだオススメの本をコメント付きで紹介いたします。

とき 12月14日(土)～28日(土)
ところ 中央図書館



新春 本の福袋2025

図書館職員オススメの本が入っている特製「福袋」を用意します。どんな本が入っているかは、借りてからのお楽しみです。また、「福井県ジュニア司書」に認定された子ども達で作った福袋もあります。

とき 【中央図書館】令和7年1月5日(日)～13日(月・祝)
【今立図書館】令和7年1月4日(土)～12日(日)
*各日数量限定

たのしいしめ飾り

絵本の読み聞かせ、しめ縄への飾り付けを行います。

とき 12月28日(土) 午前10時半～正午
ところ あいぱーく今立 大会議室
定員 20人 **持ち物** ペンチ
申込先 今立図書館



かこさとし ふるさと絵本館「ぽ」 ☎21-2019



ポンちゃんのクリスマス

未就園児を対象にクリスマスにぴったりの絵本の読み聞かせ、手遊び、体操などを楽しみます。プチ工作もあります。

とき 12月23日(月) 午前10時半～11時半
定員 20組(未就園児の親子)

くまさか先生のおはなしがっこう

かこさんの絵本の読み聞かせや紙芝居の口演、手遊びなどを楽しみます。

とき 令和7年1月11日(土)
午前10時半～11時
定員 50人



絵本館からのお年玉

新年の開館初日に、日ごろの感謝を込めてささやかなお年玉をプレゼントします。

とき 令和7年1月5日(日) 午前10時～
定員 20組



年末年始 休館の お知らせ

図書館

12月29日(日)から令和7年1月3日(金)まで、中央・今立両館とも休館します。
新年は、中央館は1月5日(日)午前9時半から開館します。
※1月4日(土)は、整理休館日です
今立館は1月4日(土)午前9時半から開館します。

かこさとし
ふるさと絵本館

12月28日(土)から令和7年1月4日(土)まで、休館します。
新年は、1月5日(日)午前10時から開館します。



エコビレッジ
交流センター
湯谷町25-25-2 ☎28-1123 午前9時～午後10時 月曜日休館



●坂口エコミュージアムウォーク
「里山の冬を見つけよう」
動物の足跡や冬鳥を見つけながら、ゆっくり里山を散策しましょう。
とき 令和7年1月25日(土)午後1時半～3時
定員 20人

●里やまカフェ「発酵食品のあれこれ2」
ティータイムを楽しみながら発酵食品についてフリートークします。麹調味料の作り方や使い方も学びます。体にいいものについて考えてみましょう。
とき 1月26日(日)午後1時半～3時
ところ エコビレッジ交流センター和室
定員 20人

エコビレッジ交流センターで働く指導員を募集

問 坂口地区うららの町づくり振興会(坂口公民館内)
☎28-1046 〒915-1225 湯谷町24-18-1

- 業務内容** 環境学習講座の企画・運営、施設の維持管理に関する事務等
- 雇用開始** 令和7年4月1日から期間の定めなし
- 給与** 176,000円～(継続雇用の場合、4月昇給)
- 応募資格** 昭和44年4月2日から平成14年4月1日までの間に生まれた人で、以下の条件にあてはまる人
 - ・普通自動車免許を保持している人
 - ・パソコンの基本操作ができる人
 - ・環境教育を行うための意欲、体力を有している人
 - ・自然環境に関する知識と熱意を有している人
- 申込方法** 履歴書を郵送または持参してください。

いまだて芸術館
粟田部町11-1-1 ☎42-2700



●スーザを吹こう！ Vol.11 演奏団員募集
対象者 高校生以上で県内在住の人。個人の楽器を有する人および、所属団体、学校等で楽器借用が認められた人。一週間前からの練習日に積極的に参加できる人。
定員 80人程度
参加費 1,000円
申込締切 令和7年1月13日(月・祝)
スケジュール
発団式 令和7年2月25日(火) 午後7時
練習日時 令和7年2月25日(火)～3月1日(土) 午後7時～9時
ところ いまだて芸術館
本番日時 令和7年3月2日(日)午後2時
ところ いまだて芸術館

●演劇公演「おばあとラッパのサンマ裁判」
まだ沖縄が日本でなかった頃、庶民の大切なたんぱく源であったサンマには、アメリカから高い関税がかけられていました。1963年、一人の魚屋のおばあがその理不尽に怒りの声を上げる物語です。
出演者 しばた りえ、たがわ ようすけ、とりやま まさかつ、柴田 理恵、太川 陽介、鳥山 昌克、もりかわ ゆき、おわだ ぼく、森川 由樹、大和田 獏
とき 令和7年2月22日(土) 午後2時開演
入場料 一般 5,500円、友の会 5,000円、大学生以下2,000円



鯖トピ 冬の風物詩 西山公園イルミネーション

めがね型のイルミネーションやツリー型イルミネーションなどさまざまなイルミネーションをお楽しみいただけます。あたたかな光に包まれた冬の西山公園で素敵な時間をお過ごしください。

- とき** 令和7年1月31日(金)まで 毎日午後5時～9時
- ところ** 西山公園 噴水前広場・中央広場・公園南側大階段
- 問合せ** 鯖江市役所商工観光課 ☎53-2230



不動産のことなら ディーウェスト

I'm return now!!



~もったいないを形にする~

不動産売買・建物解体
株式会社ディーウェスト
武生支店

支店長
山田 一徳

TEL.0778-29-3912 携帯/090-1317-0376

越前市蓬萊町3-7 杉本ビル1階(北陸銀行武生支店正面)
(公社)福井県宅地建物取引業協会会員 福井県知事免許(1)第1701号

シルバー人材センター 正職員募集

Uターン者等
大歓迎!!

職務経験がある人

職種及び
採用人数 一般事務職 1名

受験資格

昭和60年4月2日から
平成7年4月1日までの間に生まれた
人で、5年以上の職務経験がある人

募集期間 令和7年1月27日(月)まで

試験内容 書類選考・小論文・個人面接

採用日 令和7年4月1日



あなたの知識や経験を
生かして地域社会のために
働きませんか!

公益社団法人
越前市シルバー人材センター
☎0778-24-5530 越前市瓜生町38-8
国高労働福祉センター内



『越前市広報』に広告を掲載しませんか?

『越前市広報』へ広告を掲載して下さる広告主を募集しています。広報紙の1回あたりの発行部数は約28,350部で大きな宣伝効果があります。会社のPRや商品の売り出しなど、この機会に広報紙の「有料広告」をご利用ください。

【お申込み先】
伊部印刷株式会社
☎ 0778-23-5037
メール city-koho@ibeinsatsu.co.jp 担当/高橋



今月号の
**読者
プレゼント**
アンケートに答えて、ステキな賞品をGET
大衆割烹 落 で使えるご利用券
1,000円分を30名様にプレゼント!!

昭和44年創業の大衆割烹。個室でくつろぎながら、のんびりゆったりとお過ごしください。

応募方法 官製ハガキまたは右記のアンケートフォームに、必要事項をご記入の上、ご応募ください。ご当選者には、1月20日頃に当選ハガキが郵送されます。

必要事項 ①郵便番号 ②住所 ③氏名 ④年齢 ⑤職業 ⑥電話番号 ⑦今月号で関心をもった内容 ⑧今後特集してほしい行政情報 ⑨広報紙に対する満足度を5段階で評価(※5が良い) ⑩広報紙に対するご意見

応募先 官製ハガキでの応募先▼

〒915-0801 越前市家久町29-8-1

伊部印刷株式会社

「越前市広報12月号読者プレゼント係」

アンケートフォームでの応募先はこちら▶



大衆割烹 落 (越前市芝原5丁目)
定休日/毎週月曜日
(月曜日が祝日の場合は翌日休)
営業時間/昼11:30~14:00
夜17:30~23:00
ランチは平日のみ、土日祝のお昼はコース予約のみ

必勝合格

創立38年伝統の特訓

中3年末年始 入試特訓のご案内

対象 中学3年生 科目 入試5教科

費用 45,000円(税込)

特訓日時 2024/2025

12月29日、30日、31日、1月2日、3日
午前9:00~午後7:00(昼食持参)

- ・藤島・高志・武生・高専・私立特進他レベルクラス
- ・武生東・羽水・福商・鯖江(探・普)・敦賀・私立進学他レベルクラス
- ・武生商工・鯖江(スポ・福祉・IT・デザ)・足羽・基礎私立他レベルクラス
(お休みされる場合の先振替日は、12月17日、24日午後1:00~9:30)

武生進学教室/東進衛星予備校武生駅前校

☎22-2975

総社前・蔵ノ辻角 JR武生駅より歩いて5分

受付時間:毎日午後5:00~9:30

体験お申し込みはお電話一本で完了



Audika
新日本補聴器株式会社

“聴こえたフリ”で
笑うのは、もうやめた。

補聴器 2週間無料体験中!

【まずは無料でご相談ください】 耳につけても目立たないタイプが人気!

「聴こえ、にお困りの方がゆっくり相談できる店」

福井補聴器センター 〈武生店〉 アルプラザ武生 西口前

越前市府中1-12-23 ●駐車場は店舗へご相談下さい

☎0120-200-177

ご予約が
おすすです

営業時間▶9~17時 定休日▶日・月・祝日 TEL 0778-22-1292



ふるさと納税

越前市へおかえりなさい

帰省された皆さんへ。
今年も1年間おつかれさまでした。
そして、おかえりなさい。
皆さんにとって、また来年も帰ってきたいと思う
ふるさとであり続けるために。
いつまでも、楽しみに帰って来られる場所を
残し続けるために。

ふるさとを想う気持ちを形にしませんか。
誰かが誰かを想う気持ちが溢れる越前市へ。

ふるさと納税とは?

自分のふるさとや応援したい自治体などを選んで寄付ができる制度です。

- ①地域への寄付**
寄付をすることで地域の発展や改善に貢献できます。
- ②税金の控除**
寄付した金額の一部が、所得税から控除されます。
- ③返礼品の受け取り寄付**
金額に応じて、納税した自治体から様々な返礼品が受け取れます。
※自分が住んでいる自治体に寄付した場合は、返礼品を受け取ることはできません

市のふるさと納税返礼品(一例)!!



(ヘッドホン)



本市の寄付はこちらから

やまけん
コラム
vol.25

宝をつむぐ まち越前市



学校の帰り、近くの服部川にかかる木の橋の上から、ウグイやフナが群れ泳ぐ様子を飽かず見ていたものだ。通学路と田んぼの間を流れる小川、「めだかの学校」は普通の光景だった。いたい、どこに行ってしまったのだろう。水が汚れ、棲み家も壊された。「絶滅危惧Ⅱ種」の一つとしてめだかが掲載されたのは、1999年のことだという。10年ぶりに本市で全国めだかシンポジウムが開催され、「武生めだか連絡会」などの市民団体が主幹事となって、講演会、情報交換や活動報告などが行われた。本市での、コウノトリをシンボルに豊かな自然環境を守り、伝えていく、絶滅危惧種の保全やビオトープづくりなど、里地里山の保全再生活動も紹介された。本市は、5月に化学肥料や農薬を使わない有機農業に市を挙げて取り組む「オーガニック都市宣言」を行った。有機栽培面積は325ヘクタールと昨年の

276ヘクタールから大幅に拡大しており、福井県ではトップ、全国でも有数の有機農業の産地となった。有機農業は、自然環境を再生しつつ農業を存続させる一つの道だと思ふ。
シンポジウム会場前で展示されていた水槽の中のめだか。ついでに懐かしくなって5匹を分けてもらい飼いはじめた。水草を入れ、耳かきのような匙で粉の餌をやる。愛らしい姿、元気に泳ぎに癒される。
いろいろな生き物の姿は豊かな自然の象徴。そこに暮らす人間の心に潤いをあたえ、元気と長生きにもつながる。しかし、めだかの居るべき場所は、本来水槽ではなく「川の中」なのだろう。少し申し訳ない気持ちで独り眺めている。



無料相談

※祝日は、相談を行いません。 ※市民プラザたけふ…アル・プラザ武生3・4階

相談内容	日時	場所[問合先]
行政	毎月第2火曜日 9:30~12:00	市民プラザたけふ(3階) [行政相談センター ☎0776-24-0403]
	毎月第2水曜日 13:30~16:00	社会福祉センター(今立) [行政相談センター ☎0776-24-0403]
人権	偶数月の第3火曜日 9:00~12:00	市民協働課 ☎22-3293
	月~金曜日 8:30~17:15	福井地方法務局武生支局 ☎22-0194
法律	毎月第1・3木曜日 9:30~12:00	市民プラザたけふ(3階) 中会議室2 [社会福祉協議会 ☎22-8500] ※要予約(1カ月前から可)
	毎週水曜日 13:30~15:00	文化センター[福井弁護士会 ☎0776-23-5255] ※要予約
	毎月15日前後 13:00~16:00	武生商工会議所 ☎23-2020 ※日時は問い合わせてください。
税務	毎月8日前後 13:00~16:00	武生商工会議所 ☎23-2020 ※日時は問い合わせてください。
消費生活	月~金曜日 8:30~17:00	市民プラザたけふ(4階) [消費者センター ☎22-3773]
こころの健康	毎月第2月曜日 18:00、19:00	生涯学習センター 1階 [健康増進課 ☎24-2221] ※要予約
	毎週月曜日 13:00~16:00	社会福祉センター(今立) [こころの相談室 ☎42-3939] ※面談は要予約
性暴力	24時間 365日対応	性暴力救済センター・ふくい ひなぎく 携帯電話、NTTアナログの 固定電話からは #8891(はやくワンストップ) NTTひかり電話からは ☎0120-8891-77 ※通話料無料
子どもと家庭・ ひとり親家庭・ 離婚・DV	月~金曜日 8:30~17:00	市民プラザたけふ(4階) [子ども家庭センター ☎0120-24-2259・☎22-3628]
性別の違和 や同性愛	24時間 365日対応	よりそいホットライン[専門ライン 4番 ☎0120-279-338]
家庭教育サロン (子育て)	月~金曜日 8:30~17:15	生涯学習・芸術文化課 ☎22-7459
ヤング テレホン	月~金曜日 8:30~17:15	愛護センター (生涯学習・芸術文化課内) ☎23-6699

相談内容	日時	場所[問合先]
結婚 (婦人福祉 協議会)	毎月第1・3水曜日 第4土曜日 13:30~15:30	市民プラザたけふ(3階) [こども未来課 ☎22-3006] ※電話での相談はできません。 ※第4土曜日は、本人のみ対象です。
子育て	毎日 9:30~17:30	市民プラザたけふ(3階) [子育て支援センターピノキオ ☎23-8211 ☎090-9761-9436]
	月~金曜日 9:00~17:00	国高保育園 [フォルマシオン ☎23-6318] 認定こども園 あわたべ [子育て支援センターいまだて ☎42-2511]
	月~金曜日 10:00~15:00	ショッピングセンター シピィ 2階 [子育て支援センター 一陽 ☎090-3764-0862]
身体・知的 障がい	月~金曜日 8:30~17:00	ハーツたけふ店 [ハーツきつづたけふ ☎0120-54-3415]
	月~金曜日 8:30~17:00	相談支援センターゆい (社会福祉協議会) [矢船町8-12-1 ☎22-8502]
精神 障がい	月~金曜日 8:30~17:00	障がい相談支援センター えちぜん [府中二丁目3-22 ☎24-1955]
ひきこもり 福祉全般	月~金曜日 8:30~17:00	社会福祉課 福祉総合相談室(2階) ☎42-5788
ひきこもり	月~金曜日 9:00~16:00	フリースペースいっぽ [府中二丁目7-19 ☎29-3637] ※面談、土日・祝要予約
高齢者	月~金曜日 8:30~17:00	長寿福祉課 ☎22-3784
暮らし・ 仕事	月~金曜日 8:30~17:00	市民プラザたけふ(4階) [自立相談支援センター ☎22-8500]
労働 トラブル	月~金曜日 8:30~17:15	福井県労働委員会 ☎0776-20-0597
経営・創業 ※休業日の 場合は、 翌営業日	月~金曜日 8:30~17:30	武生商工会議所 ☎23-2020 ※要予約
	月~金曜日 9:00~17:00	越前市商工会本所 ☎43-0877 ※要予約
ポルトガル語 による 経営相談	毎月第4木曜日 13:00~16:00	武生商工会議所 ☎23-2020 ※要予約 ※ポルトガル語通訳同席
空き家	12月21日(土) 10:00~15:30 事前予約優先	生涯学習センター会議室1 [(一社)活かそっさ空き家 ☎090-3972-1619]

休日診療当番医 ☎21-8877

(診療時間9:00~17:00)の案内
(南越消防組合救急医療情報テレホンサービス)

子ども救急医療電話相談 ☎#8000短縮ダイヤル

平日 19:00~翌朝9:00
土曜日 13:00~翌朝9:00
日曜日・祝日 9:00~翌朝9:00



おとなの救急医療電話相談 ☎#7119短縮ダイヤル

急な病気やケガの際に、救急要請の要否や
受診のタイミング・受診できる医療機関な
どについて、看護師などがアドバイス
受付 24時間365日

