

越前市三大グルメ
越前おろしそば



防犯隊を知っていますか？

防犯隊の歴史は古く、結成は戦後にまでさかのぼります。防犯隊は、戦後の混乱期や福井地震の被災時に、各地区で頻繁に発生した盗難事件などに対処するため、地域住民によって組織されました。現在は、防犯思想

に国高と神山で結成され、その後全地区に広がっていきました。また、平成18年には、女性支隊が結成されました。隊員数は、現在266名(うち女性9名)で、市内17地区で活動しています。

の普及や警察と協力して、治安を確保しながら、犯罪を予防することを目的として活動しています。

越前市の防犯隊は、昭和29年

防犯隊の主な活動

① 住宅や車両の防犯診断、年末警戒などの防犯活動

② 青色回転灯装着車両などによる防犯パトロール、子どもの見守り活動

③ 各種イベントの雑踏警備

④ 行方不明者の捜索

⑤ 小中学校や地区文化祭などでの防犯に関する広報活動

など



越前市防犯隊

地域の安全安心を支える、縁の下の力持ち。

高齢者の行方不明捜索

警察と協力して、地域の安全安心を守る防犯隊。越前警察署生活安全課の林係長に話を聞くと「普段からさまざまな活動をお願いしているのですが、特に最近増えている行方不明になった高齢者の捜索には、力を発揮していただいています。防犯隊は日頃、隊員の住んでいる地域で活動しています。行方不明者と顔見知りということも

多く、警察よりも細かい情報を持っていくことが多々あります。迅速な解決に本当に力を貸していただいています」と教えてくれました。通報は夜中に入ることが多く、そのときは二次被害を防ぐため、翌日早朝から捜索を行うことになるそうです。「嫌な顔一つせず、毎回捜索に協力していただいています。防犯隊の方々には本当に感謝しています」と語ってくれました。



越前警察署 生活安全課 係長 林 憲克さん

越前市の安全安心のために、 防犯隊としての誇り

昨年4月から防犯隊の隊長を務める高橋さん。防犯隊に入隊したきっかけを聞くと「防犯

隊に入ったのは25年以上前、結婚したことがきっかけでした。

叔父に勧められて入隊することになったのですが、当時は、一人

前の大人なら社会貢献のため防犯隊に入るのが当たり前、とい

う雰囲気がありました」と教えてくれました。以来、夜の見回り

やたけふ菊人形の警備、雪の降る中での年末年始パトロールな

ど、防犯隊として尽力してきました。「時代とともに活動内容も

変わってきました。最近では行方

不明になった高齢者の捜索や、振り込め詐欺を防ぐ活動などが多くなっています」。

制服と制帽を着用すると、身が引き締まるという高橋さん。

強い使命感を持って、今日も地域の安全安心を守っています。

防犯隊に入るには？

市では防犯隊員を随時募集しています。お近くの防犯隊員または市防災安全課まで気軽に問い合わせください。若くて、使命感のある人を待っています。

防災安全課
☎ 22-3081

みんなで知ろう！ 地元に取り添い、よりきめ細やかな活動で、

しらやま西瓜パトロール

全国から注目を集めるしらやま西瓜は、数年前に盗難の被害が発生しました。そこで、警察、地元の組合、防犯隊で、収穫時期にパトロールを行うようになったそうです。生産農家の恒本さんから「地元を知り尽くす防犯隊のおかげで確実に盗難の被害が減りました。地元のブランドを守っていただき、本当にありがとうございます」と感謝の言葉を聞くことができました。

防犯チラシの配布、 店内巡回パトロール

多くの市民が利用するショッピングセンターシッピーでは、防犯隊が年金支給日にATM付近で振り込め詐欺を防ぐチラシを配布したり、店内の巡回を行ったりしています。シッピー営業課の佐野課長は「万引きは当店に被害があるだけでなく、犯した人もその家族も不幸にします。制服を着た防犯隊は、犯罪抑止になり非常に助かります。地道な活動に頭が下がります」と語ってくれました。



越前市防犯隊
隊長 高橋 猛さん



シッピー営業課 課長 佐野 雄太さん



白山野菜出荷組合 恒本 明勇さん

皆さんからのご意見を募集します パブリック・コメント

募集期間

12/15 2016 木

1/13 2017 金

「パブリック・コメント」とは

計画や条例などを作るときに、事前に広く市民（パブリック）から、意見や情報、改善案など（コメント）を募集し、その結果を反映させることで、より良い行政を目指すものです。

越前市公共施設等 総合管理計画（案）

計画の期間 平成 29 ～ 68 年度

問合せ先 財務課

☎ 22-3234

FAX 22-3855

✉ zaisei@city.echizen.lg.jp

目的と背景

現在、市の公共施設などは老朽化が進んでいます。今後の人口減少による税収減や少子高齢化による社会保障費の増加により、将来、公共施設などの改修や建て替えの財源を確保することが困難になります。

そのため「市公共施設等総合管理計画」を策定し、将来を担う世代も安心して利用できる持続可能な公共施設などの実現に向けて取り組んでいきます。



目的と背景

現在の市街地の規模で人口減少が続けば、今まで身近に利用できた医療・福祉・商業等の都市機能や公共交通などの機能が低下し、現在の暮らしやすさが損なわれていくことが懸念されています。

このため、立地適正化計画を策定し、居住や都市機能の適正な誘導により、コンパクトなまちづくりを進めることで、現在の暮らしやすさの維持を図ります。



越前市立地適正化計画（案）

計画の期間 今後約 20 年

問合せ先 都市計画課

☎ 22-3012

FAX 22-3067

✉ keikaku@city.echizen.lg.jp

目的と背景

越前市都市計画マスター プラン【改定】（案）

計画の期間 平成 29 ～ 38 年度

問合せ先 都市計画課

☎ 22-3012

FAX 22-3067

✉ keikaku@city.echizen.lg.jp

平成 20 年 3 月に策定した「越前市都市計画マスタープラン」の中間年次における検証と見直し、同時に策定する「越前市立地適正化計画」との整合を図りながらコンパクトシティを推進します。

また、本庁舎・複合施設（今立総合支所）の基本計画、北陸新幹線南越駅周辺整備基本計画、第3期中心市街地活性化基本計画などの内容を反映させます。

目的と背景

平成 23 年 3 月に策定した「越前市下水道整備基本構想」をもとに、平成 35 年度汚水処理人口普及率 100%を整備目標とし、未普及地域の早期解消に向け整備を進めています。しかし、下水道事業を取り巻く現状は厳しく、今後、下水道事業を安定的に継続していくためには、経営基盤の強化に向けた取り組みが必要です。

そのため、下水道事業がおかれている現状や課題等を踏まえた上で長期的視点に立ち、安全安心な下水道事業に向けた「下水道経営戦略」を策定します。

越前市下水道経営戦略（案）

計画の期間 平成 29 ～ 38 年度

問合せ先 下水道課

☎ 22-7922

FAX 22-9139

✉ gesuidou@city.echizen.lg.jp

対 象

①市内に住んでいる人 ②市内に通勤、通学している人 ③市内に事務所、事業所を有する人

提出方法

自由な様式に意見などを書き、住所・氏名・年齢・性別を明記のうえ、郵送またはFAX、電子メールで下記または各担当課まで提出してください。また、市役所や公民館、図書館などにある「市民提案箱」からも提出できます。

〒915-8530 市秘書広報課宛(住所不要) FAX 24-3307
電子メールアドレス koutyou@city.echizen.lg.jp

越前市 パブリックコメント



詳しい資料は、市ホームページ、市役所本庁または今立総合支所、各地区公民館、中央・今立図書館でご覧になれます。

第2次越前市男女共同参画プラン(案)

計画の期間 平成29～38年度

問合せ先 市民自治推進課
男女共同参画室

☎ 22-3293

FAX 22-3264

✉ ombud@city.echizen.lg.jp

目的と背景

平成19年度に策定した市男女共同参画プランが平成28年度末で終了します。このプランは、国県の「男女共同参画社会基本法」、「女性の職業生活における活躍の推進に関する法律」および「市男女共同参画推進条例」に規定する基本計画として位置づけられるものです。改定にあたっては、現プランの検証と市民意識調査を行い、10年間を見通した目標と今後5年間に実施する施策の基本方針と具体的な取り組みをまとめました。あらゆる分野での男女共同参画を実現していくため、市民と行政が一体となって総合的に第2次プランを推進していきます。

目的と背景

平成35年春の北陸新幹線南越駅(仮称)開業に向け、市を取り巻く環境の変化を的確に捉え、より実効性のある観光振興策を進めていくために、現プランの検証を行いました。

また、今後6年間に交流人口を増やすため、観光資源の磨き上げや外国人旅行者などの受け入れ態勢の整備や近隣市町との観光における連携など、行政と民間事業所とが一緒になって推進していく体制づくりの方針を定めます。



越前市観光振興プラン(案)

計画の期間 平成29～34年度

問合せ先 商業・観光振興課

☎ 22-3007

FAX 21-0032

✉ kankou@city.echizen.lg.jp

目的と背景

越前市環境基本計画(改定)(案)

計画の期間 平成29～33年度

問合せ先 環境政策課

☎ 22-5342

FAX 22-7989

✉ kankyou@city.echizen.lg.jp

平成19年度に「市環境基本計画」を策定し、先人が守り育ててきた市のすばらしい環境と歴史、文化、伝統のものづくりといった恵みを次の世代に継承するために取り組んできました。

本年度が現計画の最終目標年次のため、これまでの取り組みを踏まえ、現状を改めて把握した上で、今後の環境政策を総合的に、さらに推進するための基本指針として改定を行います。



目的と背景

子どもを取り巻く生活環境や社会状況の変化、ライフスタイルや価値観の多様化により、子どもの読書離れ、活字離れが進んでいます。

そんな中、子どもが本と出会い、自ら進んで読書する環境づくりを継続的に進めるため、平成24年度に策定した「市子ども読書活動推進計画」の見直しを行います。



越前市子ども読書活動推進計画(案)

計画の期間 平成29～33年度

問合せ先 中央図書館

☎ 22-0354

FAX 21-2001

✉ tosyoy@city.echizen.lg.jp

冬じたく インフォメーション



除雪・排雪

問合せ先／市除雪対策本部（都市整備課）
☎ 22-3709

道路の除雪について

■市が除雪する道路／
道路の幅が4.5メートル以上で市が指定した市道は、積雪が10cm以上になり、引き続き降雪が予想される場合、午前8時をめぐりに除雪します。

※大雪の場合には、「幹線道路」を優先して除雪します。

■それ以外の道路／
家の周りの狭い道路などは、自治振興会や町内で除雪をお願いします。

■除雪に関するお願い／
●車道部分を優先的に除雪します。除雪した雪が玄関前などに溜まるので、市民の皆さんで除雪をお願いします。

●除雪や排雪作業の障害になるため、路上駐車はしないでください。

●事故の原因になるため、排雪などで開けた側溝蓋は、必ず閉めてください。



下水道の汚水マンホールに雪を捨てないでください

下水道に雪を捨てると、下水処理場の機能が低下します。ただし、雨水用の苑葉川・表川えんはがわ・おとがわのマンホールに限り、積雪が30cm以上あつた場合は、雪を捨てることができます。捨てるときは、区長の指示に従ってください。

大雪特別警報について

問合せ先／防災安全課
☎ 22-3081

数十年に一度の降雪量が予想される場合は、大雪特別警報が発表されます。自分たちの身を守るように日頃から次のような準備をしておいてください。

- カイロなどの耐寒用品や懐中電灯などの非常用持ち出し品を準備しておく。
- 気象情報に注意し、大雪警報や大雪特別警報が発表された場合は、外出を控える。
- 外出する際は、落雪などに十分注意する。
- 除雪作業や屋根の雪下ろしは、体調に十分注意し、必ず複数で行う。

武生地区の排雪場所

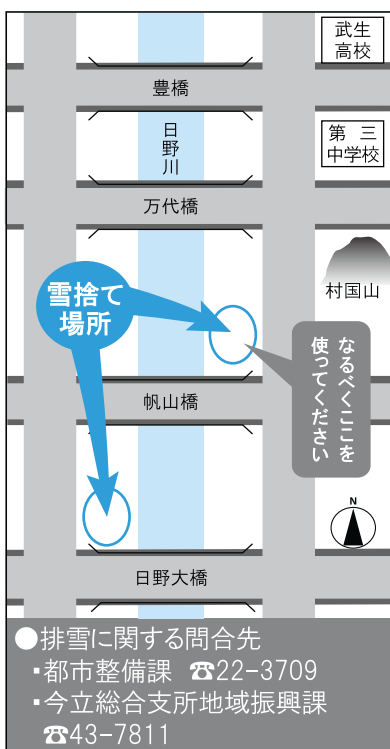

今立地区の排雪場所

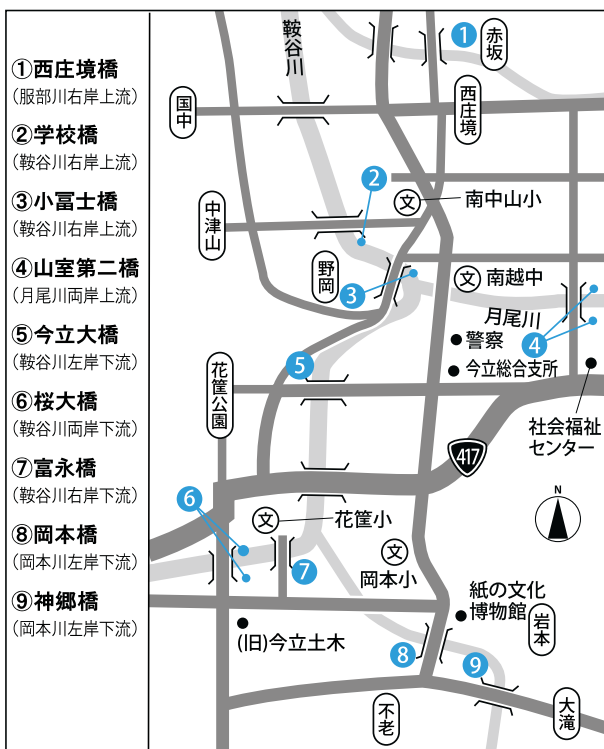

消防水利周辺の除雪について

問合せ先／南越消防組合
☎ 21-0119

消火栓や防火水槽の消防水利が雪で隠れていると迅速な消火活動ができません。消防水利周辺の除雪をお願いします。また、緊急事態に備えて高齢者などが避難しやすいように家の周りの除雪をお願いします。

排雪は決められた場所へ

屋根の雪下ろしなどで、道路に雪を放置しておくと、法律違反になります。



積雪に応じて
指定場所を
増やします。

児童・生徒の通学時間に
排雪するときは
特に注意してください。

雪捨て場に、
ごみなどを絶対に
捨てないでください。

水道

問合せ先

- 水道課(修繕) ☎22-179118
- 水道課(料金) ☎22-17929
- 浄水場(緊急) ☎23-15597

水が出ない場合

冷え込んだ朝などは、メーターや水道管が凍り、水が出ない場合があります。応急処置として、ぬるま湯を直接メーターや水道管にかけてください。

また、露出配管は凍結しやすいため、事前に保温材などで凍結対策をしてください。

※熱湯を直接水道管にかけると破裂する場合があります。

水道検針にご協力ください

検針ができるよう、メーターボックス周辺の除雪をお願いします。

漏水も料金がかかります

凍結による水道管の破裂などで漏水した場合でも料金がかかります。

※長期間、使用しない水道は、止水栓を閉めるか水道課へ中止の申し込みをしてください。

漏水の確認方法

水道メーターのパイロット(銀色のこま)が回転していないか確認。全ての蛇口が閉まっているのに回転している場合、漏水の可能性があります。漏水の場合は、指定工事業者に修繕を依頼してください。



▲パイロットを確認

ごみ

問合せ先/南越清掃組合
☎22-2636

雪の状況によりごみ収集ができない場合があります

1~2月は、ごみステーション(ごみ置き場)の場所が変わるところがあります。場所が変わったときは、区長に問い合わせてください。雪の状況により空き缶・空きびんなど資源ごみの収集ボックスが配置できない場合があります。その場合は、ごみを出さないでください。

年末年始の業務内容 ○印は業務を行っています。		12/29 (木)	30 (金)	31 (土)	1/1 (日)	2 (月)	3 (火)	
ごみ	燃やせるごみ							
	月・木曜日収集地区	○	—	—	—	—	—	
	火・金曜日 "	—	○	—	—	—	—	
	プラスチック容器包装							
	月・火・水曜日収集地区	—	—	—	—	—	—	
木曜日 "	○	—	—	—	—	—		
直接持ち込み	燃やせないごみ、資源ごみ							
	すべての地区	—	—	—	—	—	—	
	燃やせるごみ							
	第1清掃センター ☎22-2636 (8:30~16:00)	○	○	—	—	—	—	
	燃やせる・燃やせないごみ、プラスチック、粗大ごみ、資源ごみ 第2清掃センター ☎28-1370 (8:30~16:00)	○	○	—	—	—	—	
火葬	斎場の使用	○	○	○	—	—	○	
交通	市民バス	○	○	—	—	—	—	
自動交付機による証明書発行		—	—	—	—	—	—	
上記以外の市の業務		—	—	—	—	—	—	
婚姻、出生、死亡などの戸籍届出は、市役所本庁で毎日受け付けます。								

休日当番医 診療時間 午前9時~午後5時	
12/30 (金)	<ul style="list-style-type: none"> ・林病院 ☎22-0336 ・この内科耳鼻咽喉科 ☎21-2113
31 (土)	<ul style="list-style-type: none"> ・林病院 ☎22-0336 ・今立中央病院 ☎42-1800
1/1 (日)	<ul style="list-style-type: none"> ・中村病院 ☎22-0618 ・やまもとクリニック ☎23-1187
2 (月)	<ul style="list-style-type: none"> ・笠原病院 ☎23-1155 ・きむら小児科 ☎25-0020
3 (火)	<ul style="list-style-type: none"> ・池端病院 ☎23-0150 ・岩堀メディカルオフィス ☎22-0385
※事前に電話してから受診してください。 また、休日当番医以外にも診療をしている病院もあります。詳しくは、市ホームページをご覧ください。	

市の人事行政の運営等の状況

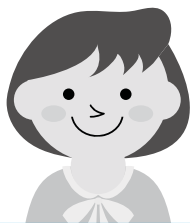

「越前市人事行政の運営等の状況の公表に関する条例」に基づき、平成 27 年度の人事行政の運営状況を公表します。



問合せ先 行政管理課 ☎22-3211

職員数の状況

◆部門別職員数の状況 (各年4月1日現在)

部門	職員数		
	平成 27 年	平成 28 年	増減数
一般行政部門	431 人	432 人	1 人
特別行政部門(教育)	97 人	94 人	△3 人
公営企業等会計部門	52 人	48 人	△4 人
合計	580 人	574 人	△6 人

※職員数は、一般職に属する職員数で、総務省の地方公共団体定員管理調査報告値です。

◆職員数の推移 (各年4月1日現在)

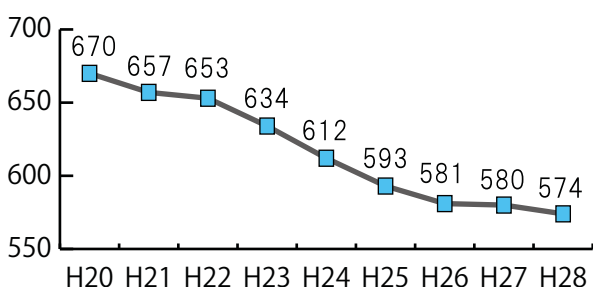

◆年齢別職員構成の状況 (平成 28 年 4 月 1 日現在)

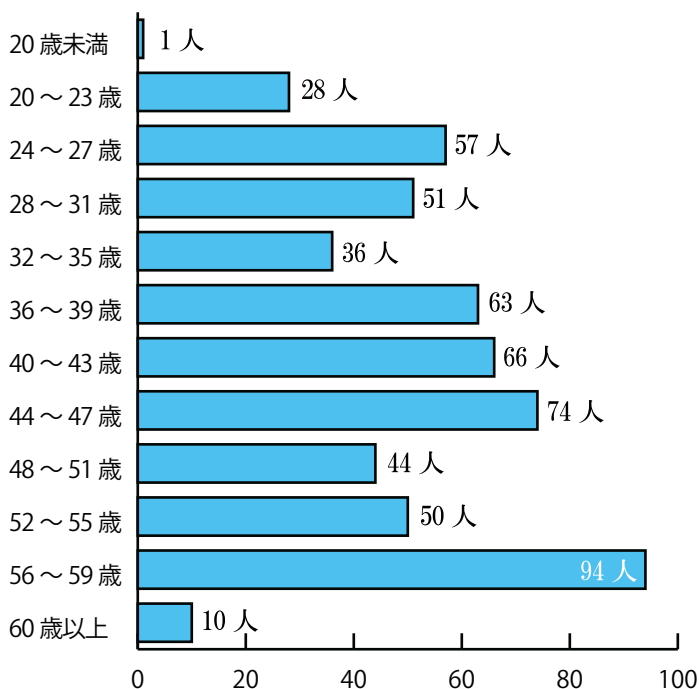

職員の給与の状況

◆人件費の状況 (平成 27 年度普通会計決算)

歳出額A	人件費B	人件費率 (B/A)
381 億 9143 万 8 千円	49 億 5147 万 7 千円	13.0%

※特別職の給料、報酬などを含んでいます。

◆職員給与費の状況 (平成 28 年度普通会計の当初予算)

給料	職員手当	期末・勤勉手当	合計
21 億 809 万円	3 億 930 万 9 千円	8 億 1061 万円	32 億 2800 万 9 千円

※職員手当には、退職手当を含んでいません。

◆職員の平均給料月額および平均年齢の状況

(平成 28 年 4 月 1 日現在)

区分	平均給料月額	平均年齢
一般行政職	325,606 円	41 歳
技能労務職	300,432 円	52 歳

◆一般行政職の級別職員数の状況

(平成 28 年 4 月 1 日現在)

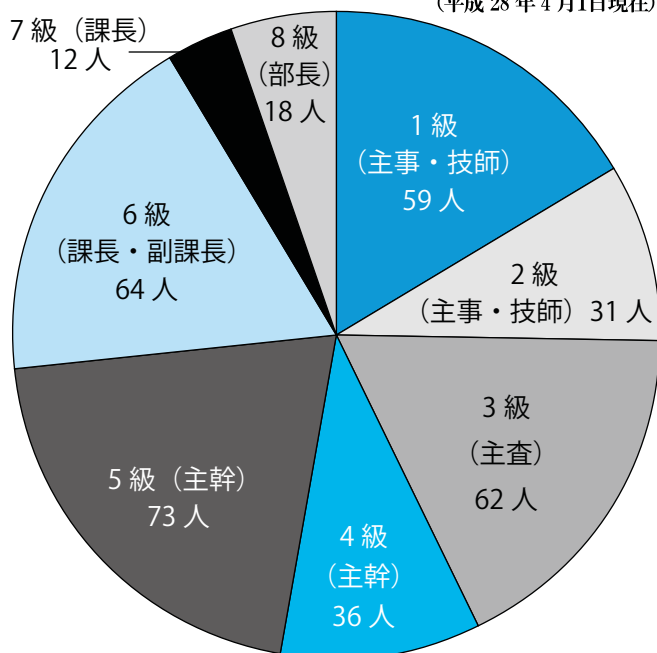

※職員数は、総務省の給与実態調査に基づく一般行政(福祉職、税務職などは除く)の人数です。

※()内は、級の代表的な職名です。

■ 職員の勤務時間、その他の勤務条件の状況

◆ 職員の勤務時間などの状況 (平成 28 年 4 月 1 日現在)

1週間の勤務時間	勤務時間	休憩時間
38時間45分	午前8時半～午後5時15分	正午～午後1時

※公務の内容により、上記の勤務時間と異なる場合もあります。

◆ 主な休暇および休業制度

種類	休暇期間	取得状況
年次休暇	1年あたり20日間 (20 日を限度に翌年に繰り越すことができる)	平均 7.2 日
夏季休暇	6～9月の期間に5日以内	平均 4.3 日
病気休暇	負傷または疾病 90 日以内 ※結核性疾患は、1年以内	25 人
子の看護休暇	1年あたり5日以内	17 人
介護休暇	連続する 6 ヶ月内に必要と認める日数	2 人

※年次休暇は、平成 27 年 1 月 1 日から 12 月 31 日の取得状況です。それ以外の休暇は、平成 27 年度の取得状況です。

◆ 職員の育児休業の状況 (平成 27 年度)

育児休業 取得者数	育児休業承認期間			
	6 ヶ月 未満	6 ヶ月以上 1年未満	1年以上 2年未満	2年以上 3年未満
12 人 (1 人)	1 人 (1 人)	5 人 (0 人)	6 人 (0 人)	0 人 (0 人)

※()内は男性職員の育児取得者数

■ 服務規程の遵守に関する取り組み 状況

「越前市職員倫理条例」により、市民の疑惑や不信を招くような行為の防止を図り、公務に対する市民の信頼を確保し、公正かつ民主的な市政の運営に努めます。

服務規律の遵守については、会議や研修、通知文などにより職員に周知徹底を図っています。

■ 分限処分および懲戒処分の状況

平成27年度の方限処分は休職13人、懲戒処分は戒告2人、減給1人でした。

※分限処分とは、心身の故障などにより職責を十分に果たすことができない場合に、降任、免職、休職、降給などの処分を行うことです。

※懲戒処分とは、職員に法令違反や職務上の義務違反などの非行があった場合に、戒告、減給、停職、免職などの処分を行うことです。

◆ 職員の初任給の状況 (平成 28 年 4 月 1 日現在)

区 分		決定初任給	日給料月額 (採用2年経過)
一般 行政職	大学卒	180,100 円	193,200 円
	高校卒	146,800 円	157,300 円
技能 労務職	大学卒	154,500 円	167,000 円
	高校卒	144,400 円	154,500 円

◆ 職員の経験年数別、学歴別

平均給料月額状況 (平成 28 年 4 月 1 日現在)

区 分	学 歴	経験年数		
		10 年	15 年	20 年
一般 行政職	大学卒	269,256 円	331,871 円	375,171 円
	高校卒	237,550 円	該当者なし	308,400 円
技能 労務職	高校卒	228,400 円	該当者なし	該当者なし

◆ 職員手当の状況 (平成 28 年 4 月 1 日現在)

	6 月期	12 月期	合計
期末手当	1.225 月	1.375 月	2.60 月
勤勉手当	0.8 月	0.8 月	1.6 月

※職制上の段階、職務の級などによる加算措置 有

退職手当	勤続年数			最高 限度額
	20 年	25 年	35 年	
自己都合	20.445 月	29.145 月	41.325 月	49.59 月
勸奨・定年	25.55625 月	34.5825 月	49.59 月	49.59 月

※定年前早期退職特例措置(2%～20%加算)

◆ 特別職の給料、報酬などの状況

(平成 28 年 4 月 1 日現在)

区 分	給料月額など	期末手当	
給料	市長	907,000 円	6 月期 1.5 月 12 月期 1.65 月 合計 3.15 月
	副市長	760,000 円	
報酬	議長	465,000 円	6 月期 1.45 月 12 月期 1.75 月 合計 3.2 月
	副議長	407,000 円	
	議員	387,000 円	

■ 職員研修の状況 (平成 27 年度)

区 分	内 容	受講者数
市独自 研修	管理職研修、危機管理研修 民間企業研修ほか	1,473 人
委託 研修	福井県自治研修所	138 人
派遣 研修	日本経営協会研修、市町村アカデミー 全国地域リーダー養成塾ほか	94 人

「勤務条件に関する措置の要求」、「不利益処分に関する申し立て」はありませんでした。
人事行政の運営などについて詳しくは、市ホームページをご覧ください。

平成
27年度
決算

決算の状況



皆さんが納めた税金などが、どのように使われたのか、決算の概要についてお知らせします。

問合せ先 財務課 ☎22-3234

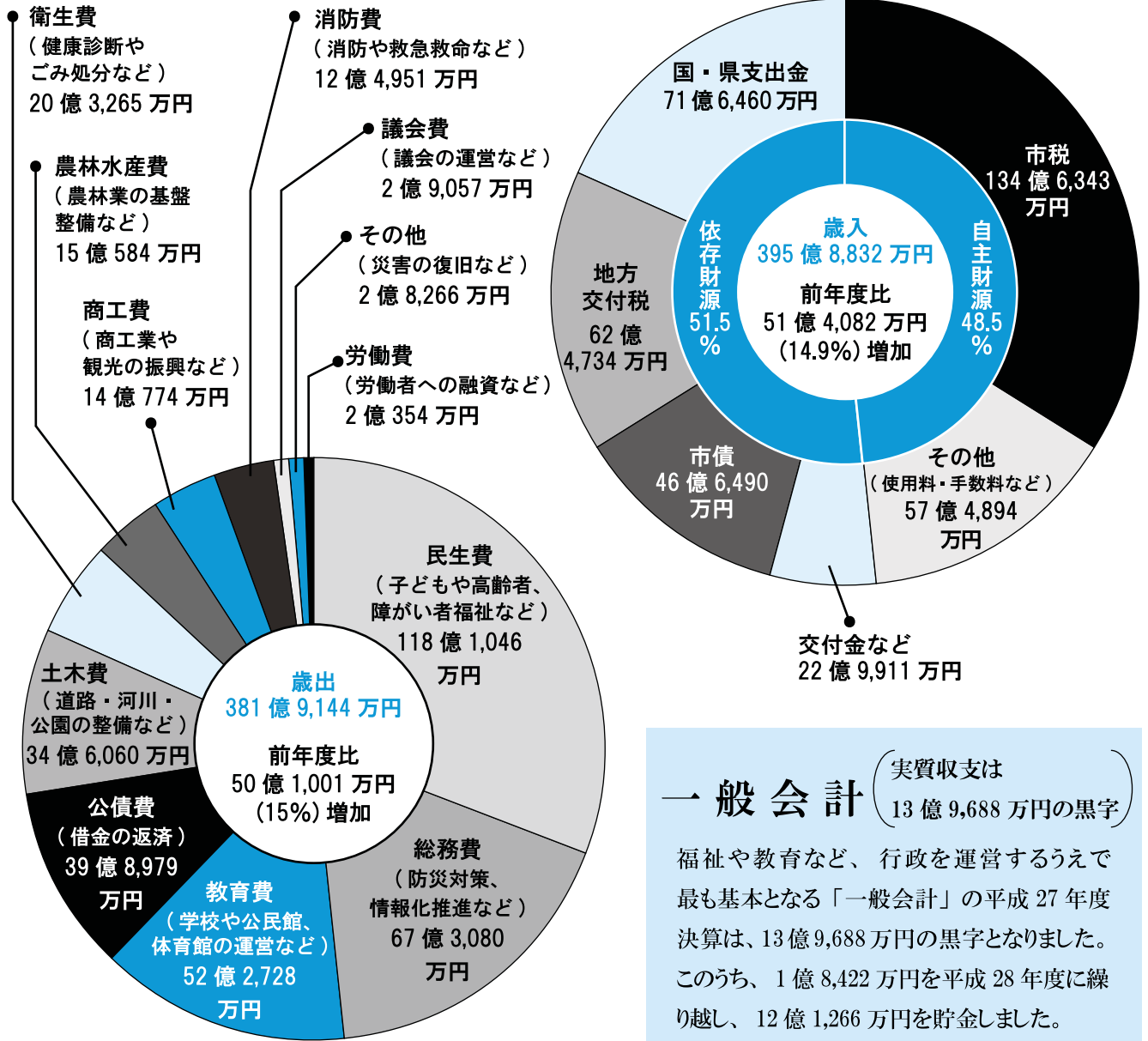

平成27年度 決算のまとめ

- 歳入…前年度と比較して51億4,082万円(14.9%)増加しました。
増加した主なものは、法人税7億3,053万円(+33.6%)、県支出金6億1,434万円(+27.7%)、市債7億100万円(+17.7%)などで、減少した主なものは、財産収入1億5,070万円(△51.1%)となっています。
- 歳出…前年度と比較して50億1,001万円(15%)増加しました。
増加した主なものは、総務費29億1,275万円(+77.0%)、農林水産費3億3,858万円(+29.0%)、民生費7億9,878万円(+7.2%)などで、減少した主なものは、衛生費3,873万円(△1.8%)となっています。

主な事業

●元気な産業づくり

中小企業融資事業	3億 6,598万円
企業誘致事業	2億 2,830万円
工芸の里構想推進事業	1億 2,205万円
農作物鳥獣害防止対策推進事業	5,096万円

●元気な人づくり

民間保育園施設整備事業	5億 2,375万円
児童手当支給事業	14億 2,844万円
武生中央公園体育館改築事業	4億 6,224万円
文化センター耐震補強等事業	7億 8,002万円

●快適で住みよいまちづくり

本庁舎建設推進事業	1,045万円
総合支所建設事業	1,632万円
立体駐車場建設事業	1億 7,971万円
北陸新幹線南越駅周辺整備事業	775万円

●安全で安心なまちづくり

自主防災組織育成事業	166万円
地域防災対策事業	2,672万円
交通安全対策事業	914万円
単独河川改修事業	1億 165万円

●市民が主役のまちづくり

市制施行 10 周年記念事業	364万円
地域自治振興事業	1億 6,399万円

●地方分権に対応した行財政運営

社会基盤整備基金事業	14億 3,994万円
------------	-------------



▲市制施行 10 周年記念式典



▲文化センター

特別会計

一般会計と分けて設置する特定の事業に関する会計

会計名	歳入(A)	一般会計からの繰入金 差引額(A)-(B)
	歳出(B)	
簡易水道事業	1億 4,367万円	4,552万円
	1億 4,367万円	0円
下水道	36億 834万円	10億 4,550万円
	36億 502万円	332万円
国民健康保険	91億 1,155万円	9億 1,694万円
	91億 1,075万円	80万円
介護保険	74億 1,644万円	10億 1,016万円
	72億 6,611万円	1億 5,033万円
後期高齢者医療	8億 3,168万円	2億 1,585万円
	8億 3,069万円	99万円

公営企業会計

民間企業と同様に使用料などで運営している会計

水道事業

(給水戸数：32,129戸)

損益計算書

費用	16億 9,095万円	収益	21億 153万円
純利益	4億 1,058万円		

貸借対照表

資産	123億 4,928万円	負債	65億 6,167万円
		資本	57億 8,761万円

工業用水道事業

(給水事業者数：11社)

損益計算書

費用	3,922万円	収益	4,881万円
純利益	959万円		

貸借対照表

資産	8億 8,756万円	負債	5億 8,339万円
		資本	3億 417万円

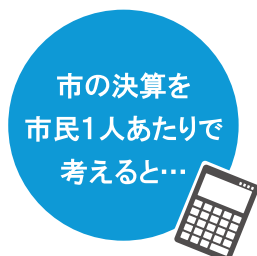

※H28年3月末の市の人口で算出しています。

■貯金

1人あたり
9.7万円

特定の事業を行ったり、財源が不足した際に使う市の貯金（財政調整基金、減債基金、特定目的基金：81億円）

■借金

1人あたり
83.2万円

施設を造るときなどに借りた市の借金（一般会計・特別会計 市債残高：693億円）

用語の説明

国・県支出金 市の事業に対し、国や県から交付されたお金

地方交付税 人口や税収などに応じて国から配分されたお金

市債 市の借金

公債費 国や金融機関などから借りた借金と利子を返すためのお金

平成
27年度
決算

市の財政健全化 判断比率等の公表

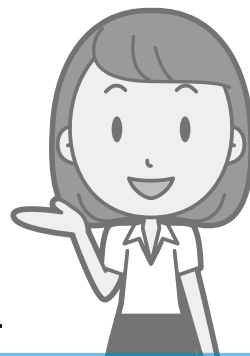

問合先 財務課 ☎22-3234

地方公共団体の財政の健全化に関する法律により、平成27年度決算における財政健全化判断比率および資金不足比率について公表します。平成27年度決算においては、法人税の増加や財政調整基金の確保、人件費の抑制などにより、赤字や資金不足はありませんでした。実質公債費比率は前年度よりも改善しましたが、将来負担比率は地方債の現在高などの将来負担額が増加したため、前年度よりも高い数値となりました。

▶ 市の結果は？

平成27年度決算に基づき財政健全化判断比率等を算定したところ、
下記のとおり、**いずれの比率も、国が定めた基準内でした。**



財政健全化判断比率等	この基準以上は黄色信号	早期健全化基準	越前市の比率 ※()内は 前年度の数値
	この基準以上は赤信号	財政再建基準	
● 実質赤字比率【一般会計等の実質赤字が標準財政規模に占める割合】 平成27年度も赤字はありませんでした。(黒字のため該当せず) 一般会計の実質収支は、12.1億円の黒字でした。		12.50%	—
		20%	(—)
● 連結実質赤字比率【全会計の実質赤字が標準財政規模に占める割合】 平成27年度も赤字はありませんでした。(黒字のため該当せず) 一般会計、特別会計および公営企業会計の資金不足はなく、すべての会計を合計した連結実質収支は、38.9億円の黒字でした。		17.50%	—
		30%	(—)
● 実質公債費比率【全会計および一部事務組合などが負担する元利(準元利)償還金が標準財政規模に占める割合】 平成26年度よりも0.2ポイント下がりました。		25%	10.4%
		35%	(10.6%)
● 将来負担比率【全会計および一部事務組合、第3セクターなどが将来負担すべき債務が標準財政規模に占める割合】 平成26年度よりも4.0ポイント上がりました。 市のすべての会計に一部事務組合などを含めた、市が将来負担すべき実質的な負債額は標準財政規模等の約0.88倍で、昨年度より上がりました。		350%	87.9%
		—	(83.9%)
● 公営企業における資金不足比率【資金不足額が事業規模に占める割合】 平成27年度も資金不足はありませんでした。 (資金不足が生じていないため該当せず) 水道事業、工業用水道事業は、いずれも資金不足は生じていません。		20%	—
		—	(—)



知ってほしい、市の制度や イベント行事などの情報を紹介します。

職員採用候補者試験 を実施します

申込・問合先／行政管理課
〒915-18530（住所不要）
☎22-13211

即戦力として活躍できる人を
求めています。

■試験日／

●第1次試験 1月15日(日)

午後1時

●第2次試験 2月中旬

※詳細は、第1次試験の合格者
に通知します。

■採用／

最終合格者は、越前市の職員と
して採用される資格を持つこと
になります。

なお、採用は原則平成29年4月
1日以降になります。

■申込方法／

行政管理課および今立総合支
所にある申込用紙に必要事項を
記入し、直接または郵送で申し
込むか、「ふくえーねっと」電子申
請サービス」を利用して申し込ん
でください。申込用紙は、市ホー
ムページでも入手できます。

■申込期間／

12月16日(金)～1月6日(金)

午前8時半～午後5時15分

(土、日、祝日、12月29日～1月
3日は除く)

試験区分		採用 人員	年齢要件 (次の期間に生まれた人)	必要な免許・資格など
事務	福祉・保健	若干人	昭和63年4月2日～ 平成7年4月1日	社会福祉士、保健師、看護師、保育士のいずれかの免許を取得している、または平成29年3月31日までに取得見込みの人
	文化・教育		昭和49年4月2日～ 平成7年4月1日	学芸員、司書のいずれかの免許を取得している、または平成29年3月31日までに取得見込みの人
	社会人・ IJUターン 希望者		昭和51年4月2日 以降	正規の社会人(臨時・パート職員を除く)としての職務経験が平成28年4月1日時点で5年以上ある人
業務員	調理業務	2人	昭和41年4月2日～ 昭和53年4月1日	調理師免許を有し、学校または保育園での給食調理業務の実務経験が平成28年12月末時点で2年以上ある人 ※パートやアルバイトで正規職員に比べて勤務時間が短かった期間や休職・休業をした期間は、実務経験に含みません。

※採用人員は変更になる場合があります。詳しくは、募集要項をご覧ください。

試験 内容

【事務】(一次)適性検査、教養試験、論文試験 (二次)適正考査、プレゼンテーション試験、口述試験
【業務員】(一次)作文試験とエントリーカードによる書類審査 (二次)口述試験

固定資産税に 関するお知らせ

問合先／税務収納課
☎22-13014

「家屋滅失届」の提出について

家屋の一部または全部を取り壊した場合は、「家屋滅失届」を提出してください。届出後、滅失を確認した家屋は、翌年から課税されなくなります。提出がないと引き続き固定資産税が課せられる場合があります。

また、居住用の家屋を取り壊し、土地を更地にすると、固定資産税の課税標準を軽減する住宅用地の特例を受けられなくなります。

償却資産の申告について

工場や商店等の事業主は、事業用の機械や備品などについて平成29年1月1日現在の所有状況を申告してください。

■提出期限／1月20日(金)

■提出先／税務収納課、今立総合支所市民福祉課、味真野・白山出張所

住宅改修した場合の減額制度

家屋の耐震、バリアフリー、省エネ(熱損失防止)などの改修工事を行い、一定の要件を満たす場合は、翌年度分の固定資産税の減額措置を受けることができます。工事完了後、3カ月以内に申請をしてください。

役立つ情報がここに！



などの情報を紹介します。

問合先／長寿福祉課
☎ 2213784

平成29年4月から「新しい介護予防・日常生活支援総合事業」が始まります

介護保険制度の改正により、平成29年4月から「介護予防・生活支援サービス事業」と「一般介護予防事業」を行う「新しい介護予防・日常生活支援総合事業（以下、総合事業）」が始まります。

これにより要支援1・2の人が利用する「介護予防訪問介護ホームヘルプ」と「介護予防通所介護（デイサービス）」が全国一律のサービスから、市が実施する総合事業の「介護予防・生活支援サービス事業」に変わります。

■介護予防・生活支援サービス事業の対象者／

- ① 要支援1・2の人
 - ② 基本チェックリストで事業対象者（要支援相当）と認定された人
- ※サービスの利用を希望する人は、長寿福祉課や地域包括支援センターに相談してください。

現在、要支援認定を受けている人は、認定更新時（区分変更含む）に新しいサービス内容を踏まえてプランの見直しを行っていきます。

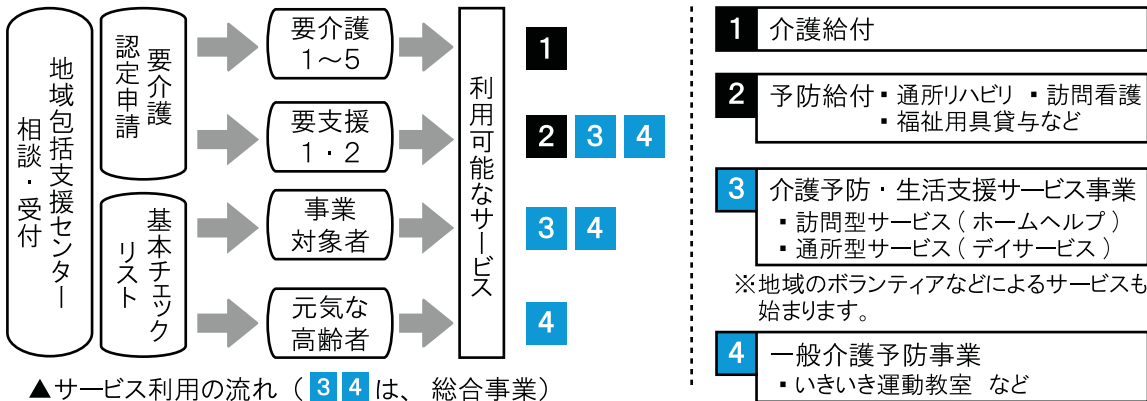

▲サービス利用の流れ（3・4は、総合事業）

福井しあわせ元気国体・大会 ボランティア募集

福井しあわせ元気国体のボランティア募集

市では、平成30年に開催される福井しあわせ元気国体の「広報」と「運営」のボランティアを募集します。

■条件／市内在住・在勤・在学の中学生以上の個人や団体。
※申込時点で18歳未満の人は、保護者の同意が必要です。

■申込方法／

登録用紙に必要事項を記入し、環境政策課へ持参、郵送、FAX、メールにより申し込んでください。

■登録用紙の設置場所／市役所本庁、今立総合支所、図書館、体育館など

■申込・問合先／

国体推進課 ☎ 2213951
環境政策課 ☎ 2215342

※詳しくは、市ホームページをご覧ください。

福井しあわせ元気大会のボランティア募集

県では、福井しあわせ元気大会（第18回全国障害者スポーツ大会）の「運営」と「情報支援」のボランティアを募集しています。

■問合先／

県国体推進局大会推進課
☎ 077612210726

政治家の寄付禁止について

問合先／選挙管理委員会（行政管理課）
☎ 2213013

政治家からの寄付の禁止

選挙の有無に関わらず、政治家が選挙区内の人に行う寄付は、禁止されています。冠婚葬祭における贈答なども寄付になりません。

※政治家に寄付をするよう勧誘、要求することも禁止されています。

後援団体からの寄付の禁止

政治家の後援団体などが行う寄付も禁止されています。「後援団体の設立目的により行う行事または事業に関する寄付」は例外ですが、この場合も選挙前の一定期間は、花輪、祝儀などが禁止されています。

関係会社などからの寄付の禁止

政治家が役員・構成員である会社や団体が、政治家の名前を表示して行う寄付や政治家の名前などを冠した会社・団体がその選挙に関して行う寄付も禁止されています。

年賀状等のあいさつ状の禁止

政治家は、選挙区内の人に答礼のための自筆を除き、年賀状、暑中見舞状などを出すことも禁止されています。

Information

越前市役所からのお知らせ

知ってほしい、市の制度やイベント行事

おいしいえちぜん 食べきり運動推進中

問合せ先／環境政策課
☎ 222-15342

おいしく残さず食べきろう

食べられるのに捨てられている食べ物「食品ロス」は、日本で年間約63.2万トンにもなり、その半分が家庭から出ています。

「おいしいえちぜん食べきり運動」は、食べ物に感謝して、おいしい食事を楽しみながら、食べきる運動です。

家庭でできる食べきり運動

- ① 買い物前に冷蔵庫を確認し、ばら売り、量り売りを利用するなど、必要な分だけを買う。
- ② 週に1回「冷蔵庫一掃デー」（消費期限が近い食材を使い切る日）を設定する。
- ③ 食べきれる量の料理を作る。
- ④ 中途半端に残った食材を別の料理に活用するなど、食材を使い切る。



宴会五箇条

忘新年会などの宴会では、特に食べ残しが多くなります。「宴会五箇条」を実践し、楽しく食べきりましょう。

その1

まずは適量注文

その2

幹事さんから「おいしく食べきろう」の声かけ

その3

開始から10分〜30分と終了10分前は、席を立たずに食べる「食べきりタイム」

その4

食べきれない料理は仲間に分け合おう

その5

食べきれなかった料理は、持ち帰ろう

※料理の持ち帰りは、お店に確認してください。

また、持ち帰った後は、すぐに食べきるなど、食中毒に注意しましょう。

料理を食べきるために、料理を早めに出してもらおう、出席者の性別や年齢などを伝えて料理の量を調整してもらおうなど、お店に協力をお願いします。

統計調査に貢献した 方の表彰がありました

問合せ先／情報統計課
☎ 222-13061

福井県統計功労者表彰式がありました。市からは大臣表彰3人、知事感謝状15人が表彰されました。

総務大臣表彰
(各種統計調査)



つるぎ 鶴来はつね 氏

経済産業大臣表彰
(構造統計)



たけうち あきお 竹内昭夫 氏

経済産業大臣表彰
(構造統計)



おた けんいち 織田見一 氏

- 知事感謝状(統計功労)／いしもと 石本ひな子氏、なかもりまさのぶ 中村正信氏、たかのほみ 高野初美氏、たかきしふじこ 高岸藤子氏、たまきみのり 玉木稔氏、かわさきさとみ 川崎里美氏、ふじかすよ 藤木和代氏、てらした 寺下みどり氏、つかさきよしえ 塚崎佳枝氏、むらかみかずこ 村上和子氏、いつよしみつ 井筒喜光氏、なりたともひで 成田智秀氏、あんどうゆきこ 安藤雪子氏、たなかとしえ 田中俊枝氏、おやまちが 小山千賀氏

現代の名工(卓越した技能者)の表彰がありました

問合せ先／産業政策課
☎ 222-13047

孝治太士氏と長田榮子氏が厚生労働大臣から「現代の名工」として、表彰されました。



おさだ えいこ 長田榮子 氏
(株式会社 長田製紙所)



こうじ たくし 孝治太士 氏
(アイシン・エイ・ダブリュ工業株式会社)

健康に関する話

このページに関する
お問い合わせ・申し込みは
健康増進課
☎ 24-2221 まで
FAX 24-5885

今年もインフルエンザが流行する季節になりました

インフルエンザは毎年、11月から3月にかけて流行し、感染すると、高熱やおう吐、関節痛、筋肉痛など全身にさまざまな症状を発症します。高齢者の場合、肺炎になるなど、重症化することもあります。手洗い、うがい、咳エチケット、予防接種、人ごみをさけるなどしてインフルエンザを予防してください。

10月1日より、高齢者インフルエンザ予防接種が始まりました

対象者は1回限り **2,000円** でインフルエンザ予防接種を受けることができます

◎ 対象は以下の①～③に該当する人です。

- ① 昭和26年9月30日までに生まれた人
- ② 昭和26年10月1日から昭和27年1月31日までに生まれた人
- ③ 60歳から64歳で心臓・腎臓・呼吸器・免疫機能のいずれかに障害があり、身体障害者手帳1級の人

※ ②の対象者は65歳の誕生日以降から接種できます。

※ ③の対象者は、受診券を発行するので健康増進課まで問い合わせてください。

予防接種を受けたり、手洗い、うがいなどによって
インフルエンザを予防しましょう

市民公開講座「なぜ口腔ケアは必要か？」

- ◎と き 1月15日(日) 午前9時～正午
- ◎と ころ ハート・フル・たけふ 多目的ホール
- ◎講 演 診療室を核にした“かかりつけ歯科医”が実施する口腔機能の向上支援と在宅支援
～要介護高齢者への食事支援の留意点と対応基準～
- ◎講 師 植田 耕一郎 先生(日本大学歯学部摂食機能療法学講座 教授)
- ◎参加費 無料
- ◎問合先 武生地区歯科医師会事務局 水谷歯科医院 24-3570

こころとからだの健康づくり ◎と ころ / ハート・フル・たけふ

- ◎育児相談(対象:1歳未満の乳児)
12月20日(火) 午前9時半～10時半(受付時間)
- ◎【要予約】離乳食教室(対象:1歳未満の乳児)
12月21日(水) 午前10時20分～10時40分(受付時間)
- ◎【要予約】のびのび教室(子どもの発達の相談と親子遊び※集団)
1月11日(水) 午前9時10分～11時半
- ◎【要予約】ぞうさん教室(具体的な幼児の関わり方の指導と相談※個別)
1月13日(金) 午後1時半～4時半
- ◎【要予約】こころの相談会(臨床心理士による相談)
1月16日(月) 午後4時40分～7時20分
- ◎チャレンジ教室(生活習慣病予防の運動)
12月19日(月) 1月16日(月) 午前9時半～11時
- ◎いきいき運動広場(武生) 問合先:長寿福祉課(22-3784) (参加費:1回100円)
毎週金曜※祝日は休み 午前9時半～11時半
- ◎いきいき運動広場(今立) 問合先:長寿福祉課(22-3784) (参加費:1回100円)
第2・第4火曜日 午前9時半～11時半



お早めにね♪

健康診査・がん検診を積極的にご利用ください

40歳以上の人には、4月に健康診査・がん検診の受診券綴りをオレンジ色の封筒で郵送しています。ぜひご利用ください。健診の会場や内容、39歳以下の人の健診については市ホームページをご覧ください。ご質問は、お問い合わせください。

12月23日(金、祝日)午前11時

「音楽劇 三びきのこぶた」
仁愛大学三びきのこぶた劇団



クリスマスバージョンで上演します。すてきな音楽とゆかいな劇を一緒に楽しみましょう。

12月25日(日)午後2時

「パピペポーおんがくかい」
福井マンドリンクラブ



クリスマスにぴったりの音楽会です。皆さん一緒に、クリスマスソングを鑑賞しましょう。

絵本館で **ハッピークリスマス!**

12月25日までの土・日・祝日
(最終受付:午後5時)

マトリョーシカちゃん
工作教室を開催しております。



©早未恵理
2014

段ボールと和紙を使って、マトリョーシカちゃんとおうちを工作します。

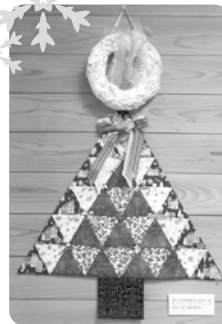

クリスマスを彩る、パッチワーク作品を館内に展示しています。

すてきなクリスマスを絵本館でお楽しみください

年末年始のお休みは、12月28日(水)～1月4日(水)です。1月5日(木)午前10時より開館します。

中央図書館
22-0354
今立図書館
43-0229

今年も「本の福袋」を開催します

福袋の中には職員おすすめの本が3冊入っています。どんな本が入っているかは借りてからのお楽しみ。意外な本との出会いが待っています。袋に貼ってあるテーマをヒントにお選びください。

- とき 1月4日(水)～15日(日)
- ところ 中央・今立図書館



しめ縄づくり[要申込]

参加費
無料

しめ縄を作って、新しい年を迎えよう。

- とき 12月25日(日)午後2時～3時半
- ところ 今立図書館 ●定員 先着40人

12月29日(木)～1月3日(火)は、休館します。本の返却はブックポストに入れてください。



生涯学習講座

生涯学習課 ☎ 22-3005・FAX 22-9174

※定員がある講座は、申込多数の場合、抽選となります。

※☆印は、福井ライフアカデミー関連講座との共催です。

講座名	とき・ところ	申込締切など	講師	
教養講座 第2回(全3回) ☆ひよつといたら面白い (かもしれない)今は昔の物語	1/28(土) 午前10時～11時半 会場：中央図書館	事前に申し込んでください 参加費：無料	みよし しゅういちろう 三好 修一郎氏 (福井大学名誉教授 ・武生公会堂記念館長)	
☆えちぜんおもしろ歴史回廊 発掘調査報告 ～発掘における研究成果～	1/14(土) 午前10時～11時半 会場：ハート・フル・たけふ	事前に申し込んでください 参加費：無料	おくたに ひろゆき 奥谷 博之氏 (市文化課学芸員)	
地域サポーター講座	季節の折り紙講座② 「節句の折り紙」 ～越前和紙を使って折る～	1/30(月) 午後1時半～3時 会場：文化センター	申込締切：1/23(月) 定員：15人 参加費：無料	かのうら さとこ 鹿浦 聡子氏 (市リーダーバンク講師)
	紙芝居実践講座③(全3回) 「紙芝居」を楽しもう ～演じ方、歴史を学ぶ～	1/14(土) 午後1時半～3時 会場：文化センター	申込締切：1/5(木) 定員：30人 参加費：無料	つだ せつえ 津田 節江氏 (紙芝居演者)
	相手に伝わる話し方①	1/24(火) 午後1時半～3時 会場：文化センター	申込締切：1/17(火) 参加費：無料	ふじた ゆみこ 藤田 由美子氏 (研修講師)
	相手に伝わる話し方②	2/3(金) 午後1時半～3時 会場：文化センター		
コンピューターリテラシー講座 (PC基礎) 初めての方用PC操作4日間 (windows7,8,10)	1/16(月)～1/19(木) 午前9時～11時半 会場：文化センター	申込締切：1/10(火) 定員：15人 受講料：2,500円 ※ノートPC持参の人限定	まつした けいこ 松下 恵子氏 (パソコンインストラクター)	
ゆうす・くらす講座 ピラティスで体幹を鍛える ～無理のない運動で 健康な体づくり～	2/3(金)、10(金)、24(金) 午後7時半～9時 会場：文化センター小ホール	申込締切：1/26(木) 定員：25人 参加費：無料	なるせ みどり 鳴瀬 碧氏 (仁愛大学教授)	



エコブリッジ交流センター

湯谷町25-25-2 ☎ 28-1123

しめ飾りをつくりましょう

無農薬・無化学肥料で作った稲わらを使います。

- とき／12月23日(金・祝) 午後1時半～4時
- 定員／先着15人
- 費用／800円

※汚れてもよい服装でお越しください。

年末年始休館のお知らせ

12月27日(火)は午後6時で閉館

12月28日(水)から翌年1月4日(水)まで休館



ハツ杉森林学習センター

別印町19-1-1 ☎ 42-3800

冬期間の休館のお知らせ

3月31日(金)まで休館します。4月以降の予約やお問い合わせなどは休館中も受け付けます。

ハツ杉の山野草教室展 ～和紙と押し花～

- とき／1月14日(土)～29日(日)
午前9時～午後4時 ※毎週火曜休館
- ところ／卯立の工芸館(新在家町9-21-2)
- 入館料／大人200円、小人100円

※紙の文化博物館は3月31日(金)まで休館です。



いまだて芸術館

粟田部町11-1-1 ☎ 42-2700

春風亭昇太・柳家花緑 落語二人会

- と き／3月19日(日) 午後2時開演(1時半開場)
 - チケット(全席指定)／
前売券 3,300円(当日3,800円、友の会 3,000円)
 - ・友の会先行発売 12月10日(土) 午前9時
いまだて芸術館 窓口でのみ販売
 - ・一般発売 12月18日(日)
各プレイガイドにて一斉発売
- ※未就学児の入場はご遠慮ください。



▲春風亭昇太



▲柳家花緑

「スーザを吹こう！響け鳴らせ！スーザのマーチ」

演奏会第二部での演奏者を募集します。

- 対象／高校生以上で楽器を所持している人
所属団体・学校などで楽器の借用が可能な人
- 演奏会／3月5日(日) 午後2時開演(1時半開場)
- 定員／先着100人
- 発団式／2月5日(日) 午後2時
- 練習／2月27日(月)～3月4日(土) 午後7時～9時
いまだて芸術館にて
- 参加費／1,000円
- 申込締切／1月15日(日)



今立総合支所 展示コーナー

粟田部町11-35 ☎ 43-7811 《出展者募集中です》
※平日の午前8時半～午後5時15分 最終日は正午まで

サロン富永とやまぼうし会の「絵手紙」展示

- と き／12月12日(月)～12月27日(火)

今寿苑わらサークル手作り小物展

- と き／1月5日(木)～1月27日(金)



式部ふれあい館

国高一丁目13-11 ☎ 23-0047

自家製味噌作り教室

- と き／1月19日(木) 午前9時半～11時半
 - 定員／12人
 - 費用／受講料 100円、材料費 3,000円
- ※申込締切は、12月25日(日)午後1時まで。
申込多数の場合は働く女性を優先します。

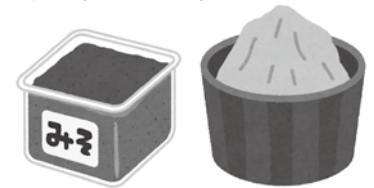

万葉菊花園

余川町22-96-1 ☎ 27-7800 月曜と祝日の翌日除く
午前9時～午後5時(入園は午後4時半まで) 入館無料

年末年始の休園日のお知らせ

12月29日(木)から1月3日(火)まで休園します。



福井しあわせ元気国体・大会

開催まであと653日 ※発行日時点

福井しあわせ元気スポーツフェスタ2016 in サンドーム福井

12月23日(金・祝)、24日(土)
午前10時～午後5時

〈同日開催〉しあわせ元気「まん福まつり2016」



県内各市町から、観光、特産品、グルメ、スイーツなどのブースを出店します。越前市からは、「缶バッジづくりコーナー」(体験無料)を出店します。

- 問合せ先／国体推進課 ☎22-3951

(1)スポーツ体験(無料)

- ①スポーツ体験ブース ※当日受付
フェンシング、武術太極拳など約40競技
- ②スポーツ教室 ※当日受付
サッカー、パラグライダー浮遊体験、卓球バレー
- ③スポーツ企画…23日(金・祝)のみ
ちびっこルーフェス2016 ※要事前申込
冬場も元気に！しあわせウォーキング ※当日受付

(2)しあわせ元気応援ステージ

- ①応援トークショー…23日(金・祝)のみ
徳南堅太選手(フェンシング)
西島美保子選手(視覚障害マラソン)
- ②応援ステージ発表
- ③「はびねすダンス」発表会
&「はびねす”1,000人”ダンス…24日(土)のみ
- ④ご当地キャラリンピック2016

お知らせ

「越前WORK魂」をご覧ください

「越前WORK魂」は、製造業の最前線で活躍する若きスペシャリストを取材し紹介するサイトです。仕事への熱いこだわりはもちろん、越前市ならではのプライベートの過ごし方なども紹介し、「モノづくりのまち」越前市で働く魅力をお伝えしています。現在越前市での就職を考えている人やそのご家族はぜひご覧ください。

越前WORK魂

検索

- 問合せ先／産業政策課
☎22-3047

お知らせ

UIJターン就職奨励金のお知らせ

越前市に県外から移住し、市内企業に就職または市内で創業された人に奨励金を交付します。県外からのUIJターンを考えている家族や友人に、ぜひこの制度を紹介してください。対象など詳しくは、問い合わせてください。

- 奨励金額／1人当たり10万円
※扶養親族などとともに転入した場合は、1人当たり5万円加算。
※1世帯上限20万円まで。
※創業での交付対象者には、別途10万円加算。
- 問合せ先／産業政策課
☎22-3047

催し

越前市消防出初式を開催します

南越消防組合消防本部、消防署、消防団の総勢637名、車両30台が集結し、1年間の無火災を祈念して、出初式を行います。見学は自由ですので、ぜひお越しください。

- と き／1月8日(日)
午前9時～11時
- ところ／武生中央公園駐車場
- 問合せ先／南越消防組合東消防署
☎43-0119

お知らせ

ノロウイルスによる食中毒に注意してください

食中毒は冬に多発しています。次の予防対策を徹底しましょう。

- 食事の前やトイレの後などには、必ず石けんで手を洗いましょう。
- 下痢、おう吐などの症状があるときは、食品を直接取り扱う作業をやめましょう。
- ノロウイルスの場合、症状がなくなっても、一定期間便にウイルスが排出されるので、注意しましょう。
- 患者のおう吐物やおむつなどは、適切に処理し、感染を広げないようにしましょう。
- 食品は中心部を85℃以上で1分以上加熱し、調理器具などは消毒して二次汚染を防ぎましょう。

- 問合せ先／健康増進課
☎24-2221

お知らせ

税の申告にマイナンバーの記載が必要です

平成29年度(平成28年分)の税の申告からマイナンバーの記載が必要です。申告書提出の際は、なりすまし防止のため、①または②の必要書類をお持ちください。

- 必要書類／
①マイナンバーカード(写しで本人確認を行う場合、表面および裏面の写し)
②「番号確認書類(通知カード、住民票の写しまたは住民票記載事項証明書など)」の内いずれか1つと、「身元確認書類(運転免許証、パスポート、公的医療保険の被保険者証など)」の内いずれか1つが必要です。

- 問合せ先／武生税務署
☎22-0890

information

知っておきたい街ネタ

大事な情報が詰まっています。ぜひ、チェックを!

お知らせ

臨時福祉給付金の受付は12月28日まで

平成28年度臨時福祉給付金の受付は、12月28日で終了します。忘れずに申請してください。

- 問合せ先／社会福祉課(給付金専用) ☎22-3560

お知らせ

平成29年成人式のご案内

- と き／1月8日(日)
受付 午後12時半から
- ところ／
1部 文化センター大ホール
2部 各地区公民館など
- 内容／
1部 式典、実行委員企画など(午後1時半～2時半)
2部 各小学校区ごとの交流会
※2部の時間や場所は、各地区公民館からの案内をご覧ください。
※市内に住所がある人には案内をお送りします。市外から参加希望の人は生涯学習課まで連絡してください。



こちらのQRコードからも申込ができます。

- 問合せ先／生涯学習課
☎22-3977

催し

介護者同士の 交流会を開催します

- とき／1月15日(日)
午前10時～正午
- ところ／
ほっとライフサポートセンター
(高木町55-11-18)
- 内容／
①お肌ケアのお話、ハンドマッサージ
②栄養のお話
③介護者同士の交流会
- 問合せ先／
ほっとリハビリシステムズ
☎21-5208 (山口、高畑)

お知らせ

平成30年3月に 証明書自動交付機 を廃止します

市役所などに設置されている証明書自動交付機を平成30年3月末で廃止します。平成29年4月からは、マイナンバーカードを利用し、コンビニで証明書の交付が受けられるようになります。

たんなんカードをお持ちの人へ
たんなんカードでは、証明書のコンビニ交付サービスの利用ができません。マイナンバーカードへの早めの切り替えをお願いします。

- 問合せ先／市民課
☎22-3001

募集

放送大学 4月入学生募集

放送大学はテレビ、インターネット等で授業を行う国立系の通信制大学です。入学試験はありません。生涯学習、キャリアアップ、資格取得に最適です。

- 申込締切／
平成29年3月20日(月・祝)
- 問合せ先／
放送大学福井学習センター
福井市手寄1丁目4-1(アオッサ7F)
☎0776-22-6361
FAX 0776-22-6431

お知らせ

在宅介護用品費支援 事業の申請について

介護用品(紙おむつ)の購入費用の一部を支給します。該当者は第三期分(10月～12月分)の申請書を提出してください(郵送可)。

- 対象／市内に住所があり、在宅で常時紙おむつを使用している要介護2以上の入居者
- 申請期間／12月28日(水)まで
- 申請に必要なもの／
①申請書
②印鑑(スタンプ印不可)
③本人名義の通帳(初回のみ)
- ※四半期ごとの申請が必要です。
※詳細は、ホームページをご覧ください。どうか、問い合わせください。
- 問合せ先／
長寿福祉課 ☎22-3784
市民福祉課 ☎43-7812

募集

介護相談員を 募集します

特別養護老人ホーム、デイサービスセンターなどを訪問し、介護サービス利用者の相談に応じる介護相談員(謝礼あり)を募集します。

- 条件／
・市内に在住の40歳以上の人
・普通運転免許を持っている人
・毎週1日程度の施設訪問が可能な人
- 任期／
平成29年4月～平成31年3月
- 募集人数／若干名
- 申込締切／
平成29年1月31日(火) 必着
- 申込方法／
介護保険に関する作文(800字程度)と住所、氏名、年齢、性別、職業、電話番号を記入し、郵送または直接提出してください。
- 問合せ先／長寿福祉課
☎22-3715

募集

すくすくすまいる 事業所を募集、 表彰します

従業員の子育て支援などに関して、積極的な取り組みを行っている事業所(すくすくすまいる事業所)を募集します。また、登録事業所(従業員5人以上)の中から推薦(自薦も可)により、他の模範となる事業所を表彰します。

- 対象／
育児休業支援や子育てに関する研修など、子育て支援事業に2つ以上取り組んでいる事業所
- 申込方法／
申請書などに必要事項を記載し提出してください。様式はホームページにあります。
- 申込締切／
12月26日(月) 消印有効
- 問合せ先／子ども福祉課
☎22-3006



お知らせ

子ども医療費・ ひとり親家庭等医療費 県外診療分も助成の 対象になります

県外の旅行先や帰省先で医療機関を受診した場合は、申請が必要です。

- 持ち物／県外診療分の領収書(原本)、受給者証、印鑑

コルセットや弱視用眼鏡などの治療用補装具も助成対象になります。

- 持ち物／医療機関からの作成指示書、領収書(コピー)、保険の給付決定書(原本)、印鑑

- 申請・問合せ先／子ども福祉課
☎22-3006

募集

ジュニアスキー 講習会を開催します

- とき／1月14日(土)、21日(土)
午前の部：午前9時～11時
午後の部：午後1時～3時
※午前・午後の半日受講と1日受講
ができます。
- ところ／今庄365スキー場
- 対象／市内小学生(4年生以上)
- 定員／先着20人
- 参加費(一人あたり)／
2日受講 2,000円
1日受講 1,000円
半日受講 500円
- ※傷害保険代、諸経費など含む
※リフト券は各自購入
- 申込締切／1月5日(木)
- 問合せ先／市体育協会事務局
☎23-6222

募集

武生郷友会学舎 入舎希望者募集

- 入舎資格／福井県出身の男子
大学生(平成29年度の入学見
込含む)
- 募集人数／14人
- 受付締切・面接日／

受付締切	面接日
1月26日(木)	1月28日(土)/福井
2月23日(木)	2月25日(土)/東京
3月9日(木)	3月11日(土)/東京

- 面接会場／
福井：武生高校葵講堂会議室
東京：武生郷友会学舎
- 舎費／月額6万6,000円
(平日朝夕2食付き)
- 設備／机、いす、ベッド、冷暖房、
食堂、学習室、洗濯室、乾燥室、
シャワー室(24時間使用可)など
- 入舎時納付金／10万円
- その他費用／個室電気代、
Wi-Fi使用料(月額1,200円)、
個室火災保険(任意)
- 問合せ先／武生郷友会事務局
☎03-3951-3836

募集

「好きなこと」を仕事にしよう たけふ創業スクール の受講者募集(全6回)

- 創業に興味のある人なら、どなたでも参加できます。また、希望日だけの受講も可能です。詳しくは、問い合わせてください。
- とき／1月11日(水)～2月15日(水)
の間の毎週水曜日
午後7時～9時
 - ところ／
武生商工会議所3階会議室
 - 定員／先着20人
 - 受講料／無料
 - 問合せ先／
武生商工会議所 ☎23-2020
まちづくり武生(株) ☎25-6802

お知らせ

本・DVDの貸し出し をしています

- 市男女共同参画センターでは、子ども向け絵本や小説、男女共同参画に関する本など、さまざまな分野の本やDVDを貸し出しています。中央図書館でも貸し出しの手続きができます。ぜひ利用してください。
- 問合せ先／男女共同参画センター
☎24-4446

催し

まちなか不動産 無料相談会

- せつかくの不動産を空き地、空家にせず、有効活用しませんか。解体から活用まで、宅地建物取引士、土地家屋調査士、司法書士などの専門家が相談に応じます。
- とき／
12月17日(土)、1月21日(土)、
3月25日(土) 午後1時半～4時
 - ところ／蓬萊町5-18 サユリビル
 - 問合せ先／まちづくり武生株式会社
☎25-6802

お知らせ

再生品を 提供します

- とき／1月6日(金)～20日(金)
※土・日・祝日は休館日
- ところ／利再来館展示場
(第2清掃センター)
- ※展示品の一部は、南越清掃組合のホームページに掲載しています。
- 当選発表／1月24日(火)
- ※当選者には、電話で連絡します。
- 引取日／
1月25日(水)～28日(土)
- ※配達はできません。
- 問合せ先／利再来館
☎28-1390

募集

農地を売却します

所在	杉尾町 1字9番	杉尾町 3字33番
面積	1,208㎡	781㎡
地目	田	田
㎡単価	1,185円	1,067円
基準 価格	143万 1,480円	83万 3,327円

- ※いずれも農業振興地域内農用地です。
- 申込締切／12月28日(水)
 - 問合せ先／農政課
☎22-3009

募集

そば挽き・そば打ち 体験の参加者募集

- とき／全3回、各回定員3組
12月24日(土) 午後1時から
12月25日(日) 午前9時から
午後1時から
- ところ／もやいの郷・農楽園
- 費用／1組2,000円
- ※そば約7杯分を持ち帰れます。
- 準備物／エプロン、三角巾
- 申込締切／12月22日(木)
- 問合せ先／もやいの郷・農楽園
☎42-3838

無料相談

※祝日は、相談を行いません。

相談名	日時	場所【問合先】
行政相談	毎月第2火曜 13:30～16:00	ハート・フル・たけふ [行政評価事務所 ☎0776-24-0403]
	毎月第2水曜 13:30～16:00	社会福祉センター(今立) [行政評価事務所 ☎0776-24-0403]
人権相談	毎月第3金曜 9:00～12:00	ハート・フル・たけふ [市民自治推進課 ☎22-3293]
	月～金曜 8:30～17:15	福井地方法務局 ☎22-0194
法律相談	毎月第1・3木曜 9:30～12:00 【受付8:30～】定員10人	ハート・フル・たけふ [社会福祉協議会 ☎22-8500]
	毎週水曜(要予約) 13:30～15:00	文化センター3階 306会議室 [福井弁護士会 ☎0776-23-5255]
消費生活相談	月～金曜 8:30～17:00	センチュリープラザ1階 [消費者センター ☎22-3773]
心配ごと相談	毎週火曜 13:30～16:00	ハート・フル・たけふ [社会福祉協議会 ☎22-8500]
こころの相談	毎週月曜 10:00～16:00	こころの相談室(社会福祉センター) [☎42-3939] ※面接は要予約
	毎週金曜 13:30～16:00	電話相談ボランティア [武生こころの電話 ☎21-5783]
子どもと家庭 ひとり親家庭 男性・女性相談	月～金曜 8:30～17:00	ハート・フル・たけふ [子ども・子育て総合相談室 ☎22-3628]
高齢者相談	月～金曜 8:30～17:00	越前市地域包括支援センター ☎22-3784

相談名	日時	場所【問合先】
結婚相談 (婦人福祉協議会)	毎月第1・2・3水曜 第4土曜 13:00～16:00	ハート・フル・たけふ [子ども福祉課 ☎22-3006]
※電話での相談は できません ※第4土曜日は 本人のみ対象です	毎月第1・3水曜 第4土曜 13:30～16:00	社会福祉センター(今立) [婦人福祉協議会 ☎42-2747]
子育て相談	月～金 9:00～17:00 土・日 10:00～16:00	ハート・フル・たけふ [ピノキオ ☎23-8211]
	月～金曜 9:00～17:00	国高保育園 [フォルマンオーン ☎23-6318] 認定こども園 あわたべ [子育て支援センターいまだて ☎42-2511]
子育て相談 ※絵本館の休館日除く	月、水～土曜 10:00～15:00	かこさとしふるさと絵本館 [子育て支援センター一陽 ☎090-3764-0862]
家庭教育サロン 子育て相談(要予約)	月～金曜 8:30～17:15	分庁舎1階 [生涯学習課 ☎22-3977]
ヤングテレホン	月～金曜 8:30～17:15	分庁舎1階 [愛護センター ☎23-6699]
身体・知的障がい に関する相談	月～金曜 8:30～17:15	ハート・フル・たけふ [社会福祉協議会 ☎22-8500]
精神障がい に関する相談	月～金曜 8:30～17:00	障がい相談支援センター えちぜん [府中二丁目3-22 ☎24-1955]
ひきこもりや ニートの相談	月～金曜 13:00～16:00	フリースペースいっぽ [旧国高診療所 ☎29-3637]
暮らしや仕事 の総合相談	月～金曜 8:30～17:00	自立相談支援センター「くらしごとさぽーと」 [社会福祉協議会 ☎22-8500]
労働トラブル 相談	月～金曜 8:30～17:15	福井県労働委員会 ☎0776-20-0597
融資・創業相談 ※休業日の場合は、 前営業日に行います	毎月第2水曜 13:00～16:00	武生商工会議所 [要予約 ☎23-2020]
	毎月18日 13:00～15:00	越前市商工会本所 [要予約 ☎43-0877]

丹南ケーブルテレビ たんなんスマイルTV (デジタル091ch)

● 越前市情報ナビ (2週間放送) 毎日 7:30・12:30・19:30

12月10日～「新庁舎の建設について」
1月 1日～「越前市長新年あいさつ」
1月 4日～「パブリック・コメント」

たんなん夢レディオ 毎週月曜日更新 FM79.1 MHz

● 「越前市民ふれあい通信」
平日 8:00・13:00・16:30/ 土日 8:00・17:30

12月26日～「年末年始イベント情報」
1月 1日～「越前市長新年あいさつ」

休日当番医のご案内 ☎21-8877 南越消防組合
子ども救急医療電話(19:00～翌朝9:00) #8000短縮ダイヤル

12月の納税

納税はお早目に
納期限 12月26日(月)

- 固定資産税(3期)
- 国民健康保険税(6期)
- 介護保険料(6期)
- 後期高齢者医療保険料(6期)

【夜間納税相談日】 午後8時まで

- とき 12月20日(火)、28日(水)、1月17日(火)

納税には便利な口座振替を！ 問合先
口座振替の人は残高のご確認を！ 税務収納課 ☎22-3015

市の人口 11月1日現在 ()内は前月増減

- 世帯数 …… 29,462世帯(+17)
- 人口 …… 83,051人(-2)
(男 40,722人 女 42,329人)



鯖江市イベント情報

西山公園イルミネーション

クリスマスまでの期間、西山公園でイルミネーションを楽しむことができます。ぜひお越しください。

● とき / 12月25日(日)まで

午後5時～9時

● ところ / 西山公園噴水前広場

● 問合先 / 生涯学習課

☎53-2256



えとの現代書「トリ」展

平成29年の干支、トリ(酉、鳥)に関わる文字や詩歌などの作品を展示します。ぜひご覧ください。

● とき / 12月25日(日)

～1月9日(月・祝)

午前9時～午後5時

※26日(月)、29日(木)～1月3日

(火)は休館

※初日は午後1時から

最終日は午後4時まで

● ところ / まなへの館展示ホール2

● 料金 / 無料

● 問合先 / まなへの館

☎5115999

produce by **URALA**

リピーターを増やすならオリジナルアプリという集客方法

お店のアイコンが
いつでもスマホ画面に!

細かくカスタマイズ!
豊富なデザイン

低価格で
スマホアプリを作成

アプリの特性を活かした
顧客困り込みのコンテンツ!

ココにお店のアイコンが!
いつもお客様のすぐ側で
存在感をアピール



集客・販売促進のために 自分のお店だけの オリジナルアプリ 持ちませんか!

本来なら数百万かかるアプリ開発費用がこれだけ!

初期費用 **今だけ無料** 月額 **15,000円** (税別) ~

お店の方

プッシュ通知で
おススメ情報を
発信しよう

この時期の集客が弱いから、
期間限定のクーポンを
掲載しよう

リピート客が
増えた!

アプリならではの販促に役立つ多彩な機能搭載
**お店オリジナルアプリ導入で
集客、売り上げ、知名度アップ**

お客様

わあ~凄い!
あのお店の
アプリがあるんだ!

ダウンロードして
私のお気に入りの
お店にしちゃおう

お得な情報が
すぐ分かるので
使わなきゃ損だよ~

ポイントも
貯めることができるんだ~
どんどん増やそう!

アプリに関する
お問い合わせはコチラ

株式会社ウララコミュニケーションズ
福井市板垣 3-1510

TEL.0776-36-9300



越前和紙の里 パピルス館
越前市新在家町8-44 ☎0778-42-1363
◎午前9時~午後4時 ◎年末年始

パピルス館で使えるチケット 3000円分を10名様にプレゼント!

官製はがきかメールに必要な事項をお書き添えの上応募ください。当選者の発表は発送をもって代えさせていただきます。

〒918-8104 福井市板垣3-1510
ウララコミュニケーションズ
「越前市広報紙12月号
読者プレゼント係」

[メールアドレス] echizen@urala.co.jp
[応募締め切り] 2017/1/15(日)



今月号の
読者
プレゼント!!

必要事項
住所、氏名、年齢、職業、
電話番号、広報紙を読んだ感想

あのYahoo!に、 広告載せるのって、 高いんでしょ!?

実は、こんな方法があるんです!

YAHOO!

ディスプレイアドネットワーク (YDN)

低予算でネットに掲載!
効果絶大です!

Yahoo! ディスプレイアドネットワーク (YDN) とは、ニュースやヤフオク! など Yahoo! JAPAN のコンテンツページの他、さまざまな提携サイトに広告を低価格に掲載することができます!

例えば、Yahoo!のセカンドページに表示!

例えば、スマホのYahoo!に表示!



テキスト
広告も!



"POINT"
画像広告も
テキスト広告も
表示できます!

スマホも
バナー
広告!



"POINT"
スマホにも
様々な広告が
できます

例えば50,000円で約200万回表示されて1,000クリックされます!

広告がクリックされて初めて課金!

1,000クリックで

¥50,000~

Yahoo! 掲載に関する
お問い合わせはコチラ

株式会社ウララコミュニケーションズ
福井市板垣3-1510

TEL.0776-36-9300

越前市広報紙に 広告を掲載しませんか?

広告の募集は月刊URALAが行っています。
越前市広報紙の広告を募集中。
越前市内に全戸配布される、
効果的な広告媒体を活用してみませんか?



◎お気軽にお問い合わせ下さい
ウララコミュニケーションズ
☎0776-36-9175
✉echizen@urala.co.jp
担当: 柊木(とちぎ)まで

Topics

誕生記念カード

「わたしたちの赤ちゃんへ、ちひろのおくりもの」



越前市に生まれた赤ちゃんへ、市出身のいわさきちひろ氏の温かみのある絵と、市ふるさと大使で歌人の俵万智氏のメッセージが添えられた、オリジナルの誕生記念カードを贈ります。このカードは、赤ちゃんの名前や生まれた時刻、身長、体重、親から子どもへのメッセージを書き込んだり、写真や足型などを貼ったりできます。このカードは、子どもが成人するまで手元に残るように耐久性のある越前和紙「鳥の子紙」が使われています。

- 対象者 市内に住所を有する平成 28 年 4 月 2 日以降に生まれた赤ちゃん
 - ▶ 平成 28 年 12 月 14 日以前に出生届を提出した人には、平成 29 年 1 月に「引き換えはがき」を送ります。下記のところで、はがきとカードを引き換えます。
 - 平日（午前 8 時半～午後 5 時 15 分）：健康増進課、今立総合支所
 - 平日の上記以外の時間、土・日・祝日：市役所本庁宿日直窓口
 - ▶ 平成 28 年 12 月 15 日以降に出生届を提出した人には、出生届出窓口（市役所市民課、今立総合支所）でお渡しします。

問合せ：健康増進課 ☎24-2221

越前市発祥の越前おろしそば

約 400 年以上の歴史がある「越前おろしそば」。近年は、「ボルガライス」、「武生駅前中華そば」が加わり越前市三大グルメと呼ばれています。



越前市
広報紙は
毎月 15 日
発行!