

越前市 広報



南越駅(仮称) 駅舎工事

県内4駅の中で唯一の新設駅である北陸新幹線南越駅(仮称)の駅舎工事が、令和4年夏頃の完成に向け、進められています。

特集

2020越前市10大ニュース

越前市からのお知らせ 暮らしのガイド

健康のとびら

街のとれたてトピックス! まちトピ

今月号の読者プレゼント



南越駅(仮称)イメージパース(提供:鉄道・運輸機構)

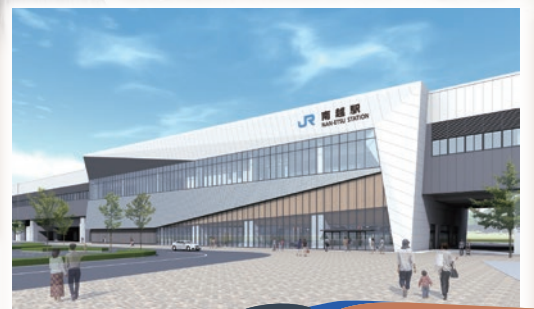

2020
越前市



大ニュース

昨年、越前市で起こった出来事を
越前市10大ニュース10項目にまとめました。



マスクを着用し授業を受ける子どもたち



てんぐちゃん広場来場時の検温

NEWS 2 市民生活に 多大な影響

新型コロナウイルス感染症の急速な感染拡大を受け、国は新型インフルエンザ等対策特別措置法に基づき、4月7日に緊急事態を宣言しました。外出自粛や学校の休校、施設・店舗の利用制限、イベントの中止などが要請されたことで、これまで当たり前とされていた生活が一変しました。さらに、国は5月に感染拡大防止策として、「新しい生活様式」を示し、マスク着用や手洗い・消毒の徹底のほか、「3密」

の回避や不要不急の外出自粛、ソーシャルディスタンスの確保といった行動を呼びかけました。教育においては、首相要請により、3月2日から5月31日まで市内の学校・幼稚園を3カ月間、臨時休校・休園したため、夏休みを9日間に短縮し、修学旅行の行き先を近隣に変更するなど、学校生活も大きな影響を受けました。経済活動においても、業種を限定した休業などが要請されたことで、特に飲食店は営業自粛や営業時間短縮により売り上げが大幅に減少するなど、大きな打撃を受けました。その他、定期的な医療機関の受診者が、感染を恐れるあまり受診を控え、体調を悪化させてしまうことが問題になるなど、全市民に大きな影響がありました。

新型コロナウイルス感染症の世界的流行



ビニールカーテンなどによる窓口での感染防止対策



飛沫感染防止対策を講じた学校給食

NEWS 3 国・県・市の対応

新型コロナウイルス感染症の感染拡大防止と影響緩和のため、国・県・市は連携して積極的な対策を講じました。国は、専門者会議などの提言を受け、感染拡大防止策の要請・周知、定額給付金等の給付を含む3次にわたる補正予算編成等の経済対策などを行ってきました。県も、県民行動指針を定め、感染拡大防止を呼び掛けたほか、休業した飲食店への補償等の実施など、県内事業者への支援を行いました。市では、2月18日に市新型インフルエンザ等対策本部を設置し、12月24日までに52回の本部会議を開催して、市民の安全確保と地域経済の維持・

活性化について、全庁を挙げて取り組みを進めてきました。また、本年度は計100億円余を計上した12回の補正予算を編成し、子育て世帯や特別障がい者の生活支援、福祉サービス事業所等への支援、中小・小規模事業者等への支援、公共交通事業者等への支援などを実施しました。

感染拡大防止対策として使用を中止した「だるまちゃん広場」の遊具



新型コロナウイルス感染症 拡大防止に取り組む団体の活動に寄付をお願いします

新型コロナウイルス感染症に負けない! 地域の事業者を応援してください! 市民のみなさまへ 市内飲食店のテイクアウトやデリバリーサービスをご利用ください

市が実施した各種対策

NEWS 1 県内にも感染拡大

一昨年(2019年)末に中国武漢市に端を発した新型コロナウイルス感染症は、世界中に蔓延し、12月23日現在の感染者数は7千800万人を超えています。我が国においても、1月中旬に国内初の感染者が確認されて以降、感染者数は20万人を超え、未だ終息が見えない状況です。県内でも3月18日に初の感染者が確認されて以降、4月初旬にかけて「県内第一波」が発生し、市内においても3月27日に最初の感染者が確認され4月22日までに18人が感染しました。

その後、一旦収束が見られたものの、8月中旬からはカラオケ喫茶を中心とした「県内第二波」が発生し、市内においても7月31日から9月2日までに10人の感染者が確認されました。12月24日現在、県内では339人の感染が確認されており、市内においても29人の感染者が発生しましたが、市民と行政等の関係機関による感染防止対策の徹底により、重大な感染拡大には至っていません。



ソーシャルディスタンスを保ち実施した入学式

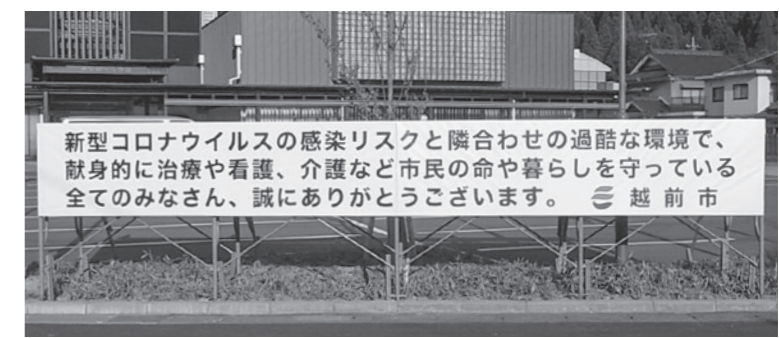

市が設置した医療従事者等への感謝のメッセージ看板

NEWS 6

南越駅(仮称)と 周辺まちづくりが前進



駅舎建築工事の着工

北陸新幹線南越駅(仮称)周辺のまちづくりの方向性と土地利用の方針を示す、市南越駅周辺まちづくり計画を3月に策定しました。

計画では、自然や歴史・文化など地域特性を生かした「フォレストシティ」と、先端産業など未来都市の創造を目指す「越前市版スマートシティ」をまちづくりの方向性として定めました。

これらの実現に向け、本年度は適切な開発を誘導するための市まちづくりガイドラインの策定を進めています。

また、南越駅(仮称)の駅名については、8月11日に西日本旅客鉄道株式会社金沢支社へ駅名

候補の要望書を提出し、今年春に同社が決定する予定です。

一方、北陸新幹線の開業に向けては、11月9日に南越駅(仮称)の駅舎建築工事が着工されましたが、11月11日には鉄道・運輸機構が与党P.Tの会合において、工期が1年半程度遅れていることや、事業費が約2、880億円増額する見込であることを報告し、最終的には工期の1年程度の遅れと事業費の約2、658億円の増額が決定しました。

市は国に対し、地方負担の軽減等を引き続き求めることにも、計画通り「道の駅」や駅周辺の整備などに取り組む考えです。

NEWS 4

新庁舎の開庁

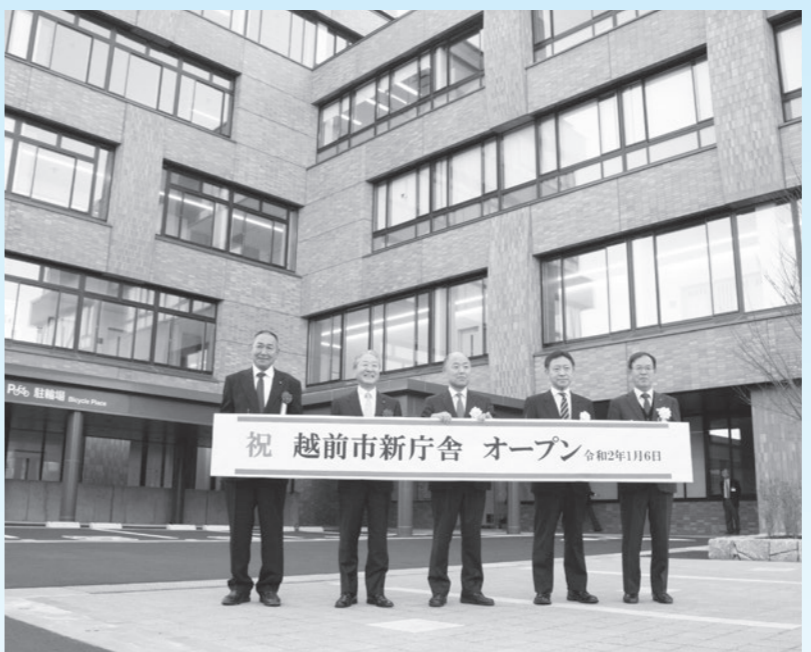

新庁舎オープン

令和2年1月6日に新庁舎が開庁し、業務を開始しました。

新たな庁舎は、高度な耐震性・防火性及び防災機能を有し、行政機能に加え、生涯学習機能などの市民利用機能を備えています。

特徴としては、四方正面の考案方のもと、玄関が東西南北の4か所にあり、内外装の建築資材には市の伝統的工芸品などを使用し、温もりのある空間づくりを心掛けました。

口では、来庁された市民の負担軽減や待ち時間の短縮が図られています。

市民利用機能として整備した西棟には、多目的ホール(eホール)や和室、調理室、カフェ、展望ラウンジを設置し、多くの市民に利用されています。

現在は大屋根の鉄骨工事を終え、仕上げ工事を行っており、今年春のグランドオープンに向け、県のシンボルロード整備事業と一体的に、庁舎前ひろばの整備を進めています。

NEWS 7

野外コウノトリの 巣立ち実現



平成28年に坂口地区で放鳥したオス「たからくん」(J0138)と同年に兵庫県豊岡市で生まれたメス「みやび」(J0132)のペアが3月に安養寺町の人工巣塔で産卵し、4月に4羽のひなが誕生しました。

4羽は6月から7月にかけて田んぼに降り立ち、本市で初めて野外コウノトリの巣立ちが実現しました。

平成21年4月に市食と農の創造条例を施行して環境調和型農業に力を注ぐとともに、生きものとの共生を目指して、平成22



コウノトリの巣立ち

年度に市コウノトリが舞う里づくり構想を策定し、取組みを進めてきた成果です。

また、巣立ちを受け、県や地域活動団体等と7月19日に「コウノトリ巣立ち記念報告会」を開くとともに、8月23日には「2020コウノトリが舞う里づくり大作戦」を開催しました。

今後も「市の鳥」であるコウノトリの自然繁殖と定着に向け、引き続き地元住民や関係団体と連携し、コウノトリが舞う里づくりを推進します。

NEWS 5

武生中央公園の 賑わい・魅力、さらに向上



2020たけふ菊人形

武生中央公園は、6月に公表された令和元年県内観光客入込数において、県内1位の約142万人が訪れました。

また、「2020たけふ菊人形」は、新型コロナウイルスの感染拡大予防のため、「新しい生活様式」に基づき、来場者の安全を第一に事業規模を縮小して10月9日から11月8日まで開催し、約11万7千人が来場しました。

一昨年4月に同公園内に設置した「かこさとしを偲ぶ碑」の周辺には、5月1日に「からすのパンやさん」をモチーフに

した新エリアがオープンしました。

子ども達が輪になって座ることのできる「クロワッサン」をイメージしたウッドデッキベンチや「かまどテーブル」があり、紙芝居などが上演できます。

同公園のさらなる魅力向上と今年第70回たけふ菊人形に向け、本年度から菊人形館と大型遊具の老朽化対策を進めており、水泳場については県内初のパークPFIとして、民間施設と連携した屋内プールの整備・管理運営計画の公募を実施し、計画の認定を行いました。



市民税・県民税の申告、確定申告はお早めに

受付期間

2月16日(火)

3月15日(月)

市民税・県民税の申告および確定申告の会場・日程(土・日曜日、祝日を除く)

※会場が昨年と一部変更になっていますので、注意してください。

市民税・県民税の申告	と き/2月16日(火)~3月15日(月) 午前9時~正午、午後1時~4時 ところ/市民プラザたけふ3階 多目的室1(アル・プラザ武生3階) ※混雑状況により、早めに受付を終了する場合があります。 ※収入が給与や年金のみの人は、確定申告も受け付けています。	税務課窓口では、市民税・県民税の申告を受け付けていませんので、注意してください。
	と き/2月16日(火)~3月15日(月) 午前9時~正午 ところ/あいぱーく今立(栗田部町9-1-9) ※各日30人まで ※収入が給与や年金のみの人は、確定申告も受け付けています。	
確定申告	と き/2月16日(火)~3月15日(月) 午前9時~午後4時 ところ/武生税務署(中央一丁目6-12) ※会場への入場には、入場時間が指定された「入場整理券」が必要です。詳しくは、下記「確定申告について」をご覧ください。 ※新型コロナウイルス感染症の予防対策として令和2年分の確定申告では、公的年金を受給している人を主な対象として、2月1日(月)から申告相談を行います。 ※収入が給与や年金のみの人は、市民税・県民税の申告会場も利用できます。	
	北陸税理士会による無料税務相談 と き/2月19日(金) 午前9時~午後4時 ところ/市民プラザたけふ3階 多目的室1(アル・プラザ武生3階)	

新型コロナウイルス感染症予防対策について

- 来場する際は、マスクを着用してください。発熱等の風邪の症状がある人は、来場を控えてください。
- 会場では、検温や手指の消毒に協力してください。

- 会場の混雑緩和、感染リスク低減のため、収支内訳書や医療費の明細書は、必ず自宅で作成してください。感染拡大防止のため、市民税・県民税申告書は、なるべく郵送で提出してください。申告書は、市ホームページからダウンロードできます。

市民税・県民税の申告について

税務課 ☎22-3014

市民税・県民税や国民健康保険税、介護保険料、保育料等の算定の基礎となるほか、児童手当や各種証明書等の交付に必要な手続きですので、早めに申告してください。

- **申告が必要な人**
令和3年1月1日現在、市内に住所がある人
令和2年中に給与・年金以外の所得(営業・農業・不動産・配当・一時・雑所得等)があった人で確定申告をする必要がない人
無所得、無収入で税法上の被扶養者でない人
- **申告が不要な人**
税務署で確定申告をする人
給与収入のみ、公的年金等収入のみの人
無所得、無収入で税法上の被扶養者

- 申告が不要な人でも、各種控除(扶養控除、障害者控除、医療費控除等)を受けようとするときは、申告が必要です。
- **申告に必要なもの**
市民税・県民税の申告書
前年の申告書の控え
印鑑

- 申告者本人のマイナンバーカードまたは通知カード(氏名・住所)

確定申告について

武生税務署

確定申告電話相談センター
☎22-0890

(平日午前8時半~午後5時)

自宅のパソコン・スマホからの申告をご利用ください

国税庁 確定申告 検索

次の確定申告は武生税務署で

- 青色申告・事業所得(営業等)・農業・不動産所得・分離所得(退職・山林・譲渡所得等)・配当所得

事業主の皆さんへ

令和2年中に従業員に給与を支払った事業主は、給与支払報告書を作成し、令和3年1月1日現在、従業員が住む市町村へ提出してください。事業専従者や外国籍の人も対象です。

■提出期限/2月1日(月)

- 収入金額や経費が分かるもの(源泉徴収票や収支内訳書、支払調書など)
- 各種控除を証明できるもの(医療費控除の明細書や生命保険料控除証明書、寄附金受領証明書、障害者手帳など)

土地や株式等の譲渡所得・住宅ローン控除・亡くなられた方の準確定申告・令和元年前の確定申告・贈与税・消費税など**武生税務署の申告会場を利用する人へ**

新型コロナウイルス感染症の予防対策のため、「入場整理券」を配付し、入場時間を指定します。「入場整理券」は、「LINE」での事前発行または「会場での当日配付」となります。詳しくは、国税庁ホームページをご覧ください。

■会場での入場整理券の配付時間/午前8時半~午後4時
(入場整理券がなくなり次第受付を終了します)

※申告相談は、午前9時から開始します。



▲国税庁 LINE公式アカウント

公的年金を受給している人へ

公的年金等の収入金額の合計額が400万円以下で、公的年金等に係る雑所得以外の所得金額が20万円以下の場合、所得税の確定申告が不要です。

※確定申告が不要でも、市民税・県民税の申告は必要な場合があります。

※各種控除を追加し所得税の還付を受けるためには、確定申告をする必要があります。

10大ニュース

NEWS 8

「モノづくり都市」の大躍進



タケフナイフビレッジ共同工房

9月に県が公表した工業統計調査において、本市の平成30年製造品出荷額等が約6,656億円と、合併時の4,054億円と比べて60%以上増加し、県内1位として県全体の約3割を占めることが明らかとなりました。

また、3月には次世代リチウムイオン電池「全樹脂電池」の世界初の商業化を目指すAPB株式会社の本市への進出が発表されました。

伝統産業においては、世界最大のB to B消費財見本市「ア

ンビエンテ」に越前打刃物をはじめ越前和紙・越前指物を出展し、PRを行いました。

また、8月28日にはタケフナイフビレッジ協同組合の新たな共同工房が完成しました。これに併せ、「ECHIZO EN」千年未来工芸祭2020」をタケフナイフビレッジをメイン会場に開催し、和紙の里・刃物の里・タンス町通りとも連携し、物販・実演・ワークショップを実施するとともに、オンラインを活用したコンテンツの発信を行いました。

NEWS 9

共生のまちづくりをさらに推進



手話言語条例の制定

1月1日から12月21日までに本市の人口が1277人増加しました。

また、4月1日の人口は82,363人で、市総合戦略策定時に掲げた目標に対して約1,100人多く推移しました。

特に、市内企業の旺盛な求人背景に外国人市民が増加を続け、12月21日時点で4,874人、人口に占める割合は約6%となりました。

新庁舎の開庁に合わせ、1階窓口には外国人市民の生活に係る情報の提供や相談に一元的に対応する多文化共生ワンストップセンターを設置しました。

一方、手話の普及に向けては、手話教室やワークショップの開催、検討委員会での議論等を踏まえ、3月19日に市みんなの心をつなぐ手話言語条例が制定されました。

本年度は、市障がい者計画及び市障がい福祉計画・障がい児福祉計画の策定、並びに(仮称)市障がい特性に応じた情報・コミュニケーション条例の制定を進めており、関係団体等とのワークショップや策定委員会での議論等を踏まえ、3月に策定及び制定する予定です。

NEWS 10

市制施行15周年



15周年記念式典

10月1日に市制施行15周年を迎えたことから、記念式典を生涯学習センターeホールで開催し、6人の市政功労者と3人の文化功労者の表彰を行うとともに、コロナ禍において市民の命と生活を守るため、ご尽力いただいている団体に感謝状を贈呈しました。

また、市制施行15周年を記念したパネル展を本庁舎とあいぱーく今立において開催し、越前市の15周年を振り返りました。

さらに、市制施行15周年記念事業として、NHKのど自慢が11月22日に越前市文化センターで開かれ、全国に生放送されました。



知ってほしい、市の制度やイベント行事などの情報を紹介します。
 広報の内容について、ご不明な点はお気軽に問い合わせてください。

令和3年度会計年度任用職員を募集します

行政管理局 ☎22-3211
 子ども福祉課 ☎22-3006
 教育振興課 ☎22-7452
 平日 午前8時半～午後5時15分
 〒915-8530 (住所不要)

会計年度任用職員とは、地方公務員法が適用される一般職非常勤の地方公務員です。
 任期は一会計年度以内で、勤務実績等に応じて再度任用される場合があります。
申込方法 次の2点を申込先に提出してください。(郵送可)
 ・申込書(指定様式)
 ・「希望する職種についての私の思い」をテーマとした作文



(A4サイズ・400字詰原稿用紙2枚以内)
試験
 一次試験 書類選考(申込書、作文)
 二次試験 口述試験(一部職種のみ 実技試験等あり)
申込締切 1月26日(火) 必着
 ※募集職種・勤務条件等の詳細および申込書については、市役所1階総合案内とあいぱーく今立で配布します。市ホームページからもダウンロードできます。

令和3年度奨学生を募集します

教育振興課 ☎22-7452

家庭の経済的理由で就学が困難な学業成績優秀者を対象に、無利子で奨学金を貸し付けます。

- **貸付月額**
 高校生(公立) 9000円
 高校生(私立) 1万2000円
 高専生(1～3年生) 9000円
 高専生(4～5年生) 2万円
 短大生 2万円
 大学生(自宅通学) 2万円
 大学生(自宅外通学) 3万円
- **申込期間**
 3月1日(月)～22日(月) 必着
- **奨学金の一部償還免除制度**
 若い世代の定住化を促進し、地域の活性化を図ることを目的として、償還金の半額を免除します。
- **対象**
 市奨学金の貸し付けを受けた人で大学等を卒業後、市内に定住した人
 ※申込方法など詳しくは、市ホームページをご覧ください。

保育士・看護師を募集します

子ども福祉課 ☎22-3006

公立認定こども園・保育園で会計年

各委員会等の委員を募集します

下記のとおり

- **応募方法**
 指定の応募用紙と「応募の動機」および「それぞれの委員会に関する意見や考え方」をテーマにした作文(800字程度、様式自由)を直接持参するか郵送またはファクス、電子メールで担当課に提出してください。
 ※すでに複数の委員になっている場合は、応募できません。
 ※郵送の場合は、当日消印有効です。
 〒915-8530(住所不要)
 ※応募用紙は、市ホームページからダウンロードできます。
 ※電子メールで応募する場合は、件名を「〇〇委員募集」としてください。
 ※締切は、各委員会によって異なります。
- **給与の例**
 保育士
 フルタイム月給 16万5900円～18万2200円
 パート時給 1010円～1200円
 看護師
 フルタイム月給 19万5500円
 パート時給 1200円
 ※勤務時間に応じて各種手当・賞与あり。
 ※詳しくは、問い合わせてください。

新農業委員会体制のお知らせ

農業委員会事務局 ☎22-7439

農業委員の任期満了に伴い、令和2年12月1日に新委員が次のとおり決定

しました。任期は、令和5年11月30日までの3年間です。
 農地利用最適化推進委員は、担当区域において次の活動を行います。
 ① 担い手への農地利用の集積・集約化
 ② 遊休農地の発生防止・解消
 ③ 新規参入の促進
 農業や農地に関して、気軽に相談してください。

会長 富田 隆		会長職務代理者 杉本 寛重	
● 農業委員 (13人)			
氏名	住所	● 農地利用最適化推進委員 (14人)	
野村 宗雄	矢船町	氏名	担当区域
石本 正則	波垣町	安井 貞彦	武生・神山
川端 吉秋	勾当原町	竹内 泰一	吉野
橋詰 實雄	池泉町	塚崎 真淵	国高
畠中 崇宏	広瀬町	永崎 邦夫	大虫
なかしま 泰子	新町	新谷 邦弘	坂口
近藤 市郎右衛門	余田町	山口 重和	王子保
杉本 寛重	小野谷町	辻川 吉弘	北新庄
小柳 忠敬	北町	武内 忠男	北日野
永木 良和	西檜尾町	片岡 重信	味真野
見延 喜久治	国中町	坂井 諭一	白山
奥山 紀昭	三ツ俣町	津田 寛之	栗田部
富田 隆	国兼町	田中 和男	岡本
		佐々木 祠	南中山
		上坂 正嗣	服間

募集内容など	応募資格	申込・問合せ先
市男女共同参画推進会議委員 (男女共同参画の推進に関して、関係団体等と協力して事業を実施し、講座の企画や啓発活動を行います。) ■ 任期 / 2年(令和3年4月から令和5年3月まで) ■ 募集人数 / 2人 ■ 応募締切 / 2月15日(月)	18歳以上の市内在住者で、年3回程度の会議に参加できる人	市民協働課 ダイバーシティ推進室 ☎22-3293 Fax22-7497 ☐ ombud@city.echizen.lg.jp
市介護保険運営協議会委員 (介護保険の円滑な運営について審議します。) ■ 任期 / 3年(令和3年4月から令和6年3月まで) ■ 募集人数 / 1人 ■ 応募締切 / 2月15日(月)	40歳以上の市内在住者で、年5回程度の会議に参加できる人	長寿福祉課 ☎22-3715 Fax22-3257 ☐ tyoujyu@city.echizen.lg.jp
市地域包括支援センター運営協議会委員 (地域包括支援センターの円滑な運営について審議します。) ■ 任期 / 3年(令和3年4月から令和6年3月まで) ■ 募集人数 / 2人 ■ 応募締切 / 2月15日(月)	40歳以上の市内在住者 ① 介護保険被保険者 1人 ② 介護保険サービスを利用している人、またはその家族 1人	長寿福祉課 地域包括支援センター ☎22-3784 Fax22-3257 ☐ tyoujyu@city.echizen.lg.jp

令和2年度12月補正予算 (第11号・第13号)の概要

財務課 ☎22-3234

一般会計 4億2159万7千円
特別会計 1億9877万1千円

「一般会計補正予算の主な内容」

●観光誘客促進事業

800万円*
市内観光地へ誘客するためのバス助成や体験施設利用クーポン券発行・販売に係る費用を増額します。

●越前和紙産地支援事業

1000万円*
コロナ禍に伴い打撃を受けた越前和紙産地への支援を行います。

●園芸振興対策事業

350万円

園芸重点振興作物(しらやま西瓜)の経営安定のため、白山野菜出荷組合への支援を行います。

●小中学校修学旅行支援事業

1724万円*

コロナ禍に伴い影響を受けた小中学校の修学旅行への支援を行います。

●新公立認定こども園整備事業

3700万円

公立幼稚園・保育園を集約し、新公立認定こども園の開所に向けた設計委託等を行います。

●小・中学校施設設備事業

3億170万円

国庫補助金の内示に伴い小中学校施設改修工事を行います。

●中心市街地活性化事業

772万2千円

まちなか出店・改装促進支援業務の申請件数増加に伴い委託料を増額します。

●住宅支援事業

940万円

危険ブロック塀除却事業補助金を新設します。また、新住宅取得推進事業補助金の申請件数増加に伴い補助金を増額します。

●戸籍住民基本台帳一般事務費

1436万5千円*

マイナンバーカード交付体制の強化に係る費用を増額します。
*は、新型コロナウイルス感染症対策関連費です。

大雪等の災害で住家等に被害を受けたときは

防災危機管理課 ☎22-3081

大雪等の災害で住家等に被害を受けた場合、必要に応じて罹災証明書等の交付を申請することができます。申請期限は、原則として被害にあった日から3カ月以内です。

罹災証明書等は、市の災害見舞金の申請や保険会社等への保険金の請求などに必要な場合があります。証明書が必要かどうかは、各保険会社に確認してください。

申請内容に基づき調査を行った後、住家の被害の証明は「罹災証明書」、非住家等の被害の証明は「被災証明書」

「食」の自立支援事業 事業者を募集します

長寿福祉課 ☎22-3715

一人暮らしの虚弱な高齢者などに栄養バランスのとれた昼食を定期的に提供するのと同時に利用者の安否を確認し、健康状態に異常があった場合には、関係機関へ連絡を行う事業者を募集します。

●募集事業者

弁当を調理、配達できる事業者

●業務期間

4月1日から1年間

●申込方法

申込書を記入し、長寿福祉課窓口まで提出してください。申込書については、問い合わせください。

●申込締切

2月1日(月)

「高齢者の介護・福祉ガイドブック」に掲載する広告を募集します

長寿福祉課 ☎22-3715

高齢者の介護・福祉サービス等が掲載されている「高齢者の介護・福祉ガイドブック」に掲載する広告を募集します。

●広告の規格(1枠)

縦50ミリメートル×横174ミリメートル(黒1色)
ガイドブックの末尾に掲載

を交付します。
※令和2年9月から罹災証明書等の申請手続きが一部変更となりました。申請の際は、新しい様式の申請書で申請してください。
※申請の手続きおよび様式など詳しくは、市ホームページを
確認するか、問い合わせください。
市ホームページ



Jアラートによる 訓練放送を実施します

防災危機管理課 ☎22-3081

「全国瞬時警報システム(Jアラート)の全国一斉情報伝達訓練」のため、防災行政無線からチャイムとアナウンスが流れます。ただし、気象状況などで、訓練を中止する場合があります。

●とき

2月17日(水) 午前11時ごろ

●放送設備

・屋外スピーカー(小学校等に設置)
・戸別受信機(公共施設・福祉施設等に設置)

越前市ポイント(地域経済 応援ポイント)事業の終了

情報統計課 ☎22-3061

越前市ポイント(地域経済応援ポイント)事業を次のとおり終了します。越前市ポイントとは、平成30年4月よ

※掲載位置は、市が決定します。

●掲載数

8枠(予定)

●掲載料

1枠5000円

●発行部数

1000部以上(最大1700部)

●掲載期間

令和3年4月1日から令和4年3月31日

●申込方法

広告掲載申込書に広告の版下原稿を添えて申し込んでください。申込書については、問い合わせください。

●申込締切

1月29日(金)

新型コロナウイルス感染症 に係る固定資産税軽減の 申告について

税務課 ☎22-3014

新型コロナウイルス感染症の影響で事業収入が減少している中小事業者等は、固定資産税の軽減を受けることができます。認定経営革新等支援機関等の確認を受けた後、令和3年度の償却資産申告と一緒に、期限までに申告書を提出してください。

●申告期限

2月1日(月)

中小企業生産性革命推進 事業(新型コロナウイルス 対策)補助金について

産業政策課 ☎22-3047

市内中小・小規模事業者が新型コロナ

り開始したサービスで、クレジットカード会社、航空会社、携帯電話会社等が発行したポイントを越前市ポイントに変換し、市内施設で利用することができるものです。

●越前市ポイントへの変換

令和3年3月31日まで

●施設での越前市ポイント利用

令和4年1月31日まで

証明書のコンビニ交付 サービスを停止します

窓口サービス課 ☎22-3001

メンテナンスのため、証明書のコンビニ交付サービスを停止します。

●停止日時

2月2日(火) 午後5時~終日

●発行を停止する証明書

戸籍事項証明書 戸籍附票の写し
※本籍地交付利用登録申請もできません。

マイナンバーカード 受取窓口について

窓口サービス課 ☎22-3001

マイナンバーカードを申請して1カ月半から2カ月後に、カード受取の案内が届きますので、電話で受取日時の予約をしてください。受け取りの際には、申請者本人が来庁してください。

●受取窓口

【平日】午前8時半~午後4時半

新型コロナウイルスの影響を乗り越えようとする前向きな投資を強力に支援するため、国の「中小企業生産性革命推進事業」と連携し、市が追加支援を行います。

●対象

国の補助金の「コロナ対応特別枠」で交付決定を受けた市内中小・小規模事業者

●補助対象経費

国が補助対象経費として認めた額から国の補助金として交付される額を差し引いた額

●補助率

補助対象経費の1/2以内

●補助金上限

①モノづくり補助金 250万円
②持続化補助金 25万円
③IT導入補助金 50万円

危険なブロック塀等の 除却費用を補助します

建築住宅課 ☎22-3074

通学路の安全を確保するため、市内の通学路に面する危険なブロック塀を除却した場合、その費用の一部を補助します(補助率2/3・補助上限額20万円)。

また、福井県産木材を使用して塀を再設置した場合には、設置費の一部を補助します(補助率2/3・補助上限額40万円)。

補助を受けるには、事前に申請する必要がありますので、工事契約をする前に問い合わせください。

ふゆのおはなしあのね

ボランティアグループ「おはなしあのね」が「エール！」をテーマに、楽しいおはなしの会を開催します。子どもから大人まで、誰でも参加できます。

- と き** 1月30日(土) 午前10時半～11時半
- と ころ** 中央図書館 学習支援室
- 定 員** 先着15人程度(申込不要)



※新型コロナウイルス感染症対策のため、参加者多数の場合は、人数制限を設けます。

パピプペポーおんがくかい

- と き** 1月23日(土) 午後2時
- 演奏者** ちか☆みか
- 内 容** ピアノ・サクスの生演奏、わらべうたの披露、歌付き紙芝居、工作
- 定 員** 先着10家族
※工作は、先着10人のみです。



演奏時の様子



受動喫煙のない 社会をつくりましょう

たばこの煙は健康に悪影響を与えます

喫煙によって発生するたばこの煙には、約5,300種類の化学物質が含まれており、そのうち約70種類は、発がん性物質です。これらの物質は、血液を通じて全身の臓器に運ばれ、がんの原因となるといわれています。その他にも、糖尿病や心臓病、脳卒中などの循環器疾患、慢性閉塞性肺疾患（COPD）など多くの病気のリスクを高めます。

受動喫煙のリスク

本人がたばこを吸っていなくても、誰かのたばこの煙を吸うだけで喫煙者と同様のリスクがあります。さらに受動喫煙は、子どもの呼吸器疾患や中耳炎、乳幼児突然死症候群を引き起こすともいわれています。また、妊婦の喫煙や受動喫煙は、低出生体重児や早産の原因となります。



禁煙を始めましょう

禁煙は、いつ始めても遅くありません。越前市では、公的医療保険の適用となる禁煙外来治療費の一部を助成し、禁煙への取り組みを支援しています。今こそ禁煙を始めましょう。

禁煙外来治療費の助成についてはこちら▶

禁煙ポスターコンクール

県禁煙推進協議会主催「第26回禁煙ポスターコンクール」入賞作品の一部を紹介します。



スマホ de ウォーキング大会の表彰式を行いました

スマホdeウォーキング大会の表彰式を12月10日に行いました。

10月の1日あたりの平均歩数がチャレンジ歩数（男性8,000歩、女性7,000歩）を超えた市民106人のうち上位入賞者を表彰しました。

部	順位	氏名	歩数
男性の部	1位	三津谷さん	39,459歩
	2位	三田村さん	34,058歩
	3位	山本さん	27,065歩
女性の部	1位	山本さん	22,534歩
	2位	高橋さん	22,184歩
	3位	山本さん	16,541歩



健康づくり こころとからだの

チャレンジ教室(生活習慣病予防の運動)

- と き** 1月18日(月)、2月1日(月)、15日(月)
午前9時半～11時
- と ころ** 市民プラザたけふ4階 多目的ホール
- 問 合 せ** 健康増進課 ☎ 24-2221

いきいき運動広場 PLUS(今立)

- と き** 毎週火曜日 午前9時半～11時 ※祝日は休み
- と ころ** 社会福祉センター(杉尾町)
- 参加費** 1回100円 ※市民バス「のろっさ」を利用した場合は、無料です。
- 問 合 せ** 長寿福祉課 ☎ 22-3784

いきいき運動広場(武生)

- と き** 毎週金曜日 午前9時半～11時半 ※祝日は休み
- と ころ** 市民プラザたけふ4階 多目的ホール
- 参加費** 1回100円
- 問 合 せ** 長寿福祉課 ☎ 22-3784

いきいき運動広場 PLUS(シッピー)

- と き** 毎週金曜日 午前10時半～正午 ※祝日は休み
- と ころ** シッピー2階
- 参加費** 1回100円 ※市民バス「のろっさ」を利用した場合は、無料です。
- 問 合 せ** 長寿福祉課 ☎ 22-3784

生涯学習センター 越前まなぼう座

府中一丁目13-7(越前市役所内) ☎22-3005・FAX 22-9174 ※定員のあるものは先着順となります。

講座名	とき・ところ	申込締切など	講師
はじめてのパソコン (全4回)	①2月8日(月) ②2月9日(火) ③2月10日(水) ④2月15日(月) 午後1時半～3時半 会場:生涯学習センター和室	申込締切:2月1日(月) 定員:15人(要申込) 参加費:無料(要別途テキスト代) 対象:初心者 持ち物:ノートパソコン、マウス	パソコン インストラクター まつした けい子 氏 松下 恵子 氏
はじめてのワード (全4回)	①2月16日(火) ②2月18日(木) ③2月19日(金) ④2月22日(月) 午後1時半～3時半 会場:生涯学習センター和室	申込締切:2月9日(火) 定員:15人(要申込) 参加費:無料(要別途テキスト代) 対象:ローマ字入力ができる人 持ち物:MicrosoftWord がインストールされているノートパソコン、マウス	
はじめてのエクセル (全4回)	①3月1日(月) ②3月3日(水) ③3月4日(木) ④3月8日(月) 午後1時半～3時半 会場:生涯学習センター和室	申込締切:2月22日(月) 定員:15人(要申込) 参加費:無料(要別途テキスト代) 対象:ローマ字入力ができる人 持ち物:MicrosoftExcel がインストールされているノートパソコン、マウス	
はじめてのスマホ・タブレット (全3回)	①3月9日(火) ②3月10日(水) ③3月11日(木) 午後1時半～3時半 会場:生涯学習センター和室	申込締切:3月2日(火) 定員:15人(要申込) 参加費:無料 対象:初心者 持ち物:スマートフォンまたはタブレット	
IT講座 仕事で活かす 怒りのコントロール ～怒りの発生とコントロールを学ぶ～	2月17日(水) 午後1時半～3時 会場:生涯学習センター e ホール	申込締切:2月10日(水) 定員:40人(要申込) 参加費:無料	アンガーマネジメント コンサルタント かとう ひろみ 氏 加藤 裕美 氏

刃物の里

池ノ上町48-6-1 ☎22-1241 火曜日休館

トントンカンカン教室

越前打刃物の伝統技術を体験しながら、ペティナイフを作ります。(1人1本まで)研ぎ・柄付け・名入れなどを行います。体験の後には、伝統工芸士の火造り鍛造の技を見学できます。

とき/1月23日(土) 午前9時半～午後0時半
対象/小学生以上 定員/10人(要申込)
参加費/1本2,000円 服装/作業服
持ち物/軍手

企画展「越前打刃物紙芝居展」

越前打刃物の歴史や技術をテーマにし、越前市紙芝居コンテストで過去に入賞した創作紙芝居の展示をします。
とき/2月5日(金)～3月31日(水)

「手研ぎ」教室

伝統工芸士から包丁の研ぎ方(1人1本まで)を学びます。包丁を持ち込んで教わることもできます。所要時間は、約30分です。(要申込)

とき/2月20日(土) 午前10時～午後3時
講師/伝統工芸士 黒崎 真 氏
参加費/無料

エコビレッジ交流センター

湯谷町25-25-2 ☎28-1123 月曜日休館

坂口エコミュージアムウォーク

「里山の冬を見つけよう」
冬を感じるものを見つけながら、ゆっくり里山を散策しましょう。

とき/1月30日(土) 午後1時半～3時
定員/20人 参加費/無料

里山スクール「かきもちを作ってみよう」

無農薬無化学肥料で作ったもち米で、昔ながらのおやつを作ります。

とき/2月6日(土) 午後1時半～3時
定員/15人 参加費/1連につき1,000円

式部ふれあい館

国高一丁目13-11 ☎23-0047 月曜日と祝日の翌日休館
※申込多数の場合は働く女性を優先します。

折り紙教室「和紙で小さなおひなさま作り」

とき/2月10日(水)、17日(水) 午後1時半～4時半
定員/12人 参加費/1,000円
申込締切/1月28日(木) 午後1時

万葉館

余川町55-1 ☎27-2204 月曜日と祝日の翌日休館
午前9時～午後5時(入館は午後4時半まで) 入館無料

万葉館企画展 越前萬歳展

新春の祝福芸である、越前萬歳の歴史や特徴を紹介します。
とき/1月23日(土)～3月28日(日) (最終日は午後4時まで)

「ちひろの生まれた家」記念館

天王町4-14 ☎66-7112 午前10時～午後4時
火曜日休館(祝日の場合その翌日休館)

いわさきちひろ 生誕地・武生 ピエゾグラフィ展

「ちひろ 子どもを見つめて」

ちひろが生涯のテーマとして見つめ、描き続けた子どもたちの心は、時代が変わっても、決して変わることはない大切なものです。その尊さを写し出す作品を紹介します。
とき/3月1日(月)まで
入館料/一般300円、高校生以下無料

もやいの郷・農楽園

横住町17-29 ☎42-3838
月曜日と第3日曜日(祝日の場合はその翌日)休館

冬の食体験

かきもち作り体験

かきもち24枚をお持ち帰りできます。
とき/1月31日(日) 午後1時～3時
定員/先着15組(要申込)
参加費/1組1,200円 持ち物/エプロン、三角巾

マイ味噌作り体験

味噌約8キロ分を作ります。
とき/2月7日(日) ①午前10時、②午前11時、
③午後1時、④午後2時
定員/各回先着4組(要申込)
参加費/1組4,200円
持ち物/味噌を入れる容器、エプロン、三角巾

ほんこさま料理を楽しむ会

とき/2月14日(日) 午前9時半～午後1時半
定員/先着15人(要申込)
参加費/1人2,500円 持ち物/エプロン、三角巾

ハツ杉森林学習センター

別印町19-1-1 ☎42-3800 火曜日休館
※定員のあるものは先着順受付となります。

押し花作品づくりオープン教室

押し花額を制作している教室の見学やプチ体験ができます。
とき/2月6日(土) 午前10時～午後3時
ところ/ふるさとギャラリー叔羅
参加費/無料(プチ体験/500円)

いまだて芸術館

粟田部町11-1-1 ☎42-2700

ECHIZEN ミュージックアワード

越前市出身の故松原正樹氏(ギタリスト・作曲家)の功績をたたえ、関わりがあったミュージシャン達が演奏を行います。

とき/1月30日(土) 午後1時(開演)
出演/山下 憂(越前市出身)、半分 jazz、
ニュービーズ、摩訶不思議
入場料/1,500円(全席自由) ※座席数を限定します

ふるさとギャラリー叔羅

東千福町17-17 ☎23-5811 入館無料
午前10時～午後6時 月曜日休館
(入館は午後5時半まで、最終日は午後4時まで)

仁愛大学展

とき/1月21日(木)～31日(日)

自然から生まれた作品たち～ハツ杉千年の森からの作品展～

とき/2月6日(土)～28日(日)

あいぱーく今立

地域振興課 粟田部町9-1-9 ☎43-7811
午前9時～午後10時

あいぱーく講座

アウトドア講座(カトラリーづくり)

木を削ってアイススプーンやバターナイフなどのカトラリーを作ります。
とき/2月14日(日) 午前10時～正午
講師/ハツ杉森林学習センター指導員
定員/10人(要申込) 参加費/100円

歴史講演会「古代郷名から繻く 越前最古の織物の郷 -丹生郡服部郷(越前市服間地区)-」

とき/2月18日(木) 午後1時半～3時
講師/元一乗谷朝倉氏遺跡資料館長 青木 豊昭氏
定員/60人(要申込) 参加費/無料

声トレ健康法 ～健康ボイストレーニング☆

声筋を鍛えてアンチエイジング!～
「声筋」が衰えないように声を鍛えます。
とき/2月24日(水) 午後1時半～2時半
講師/フリーアナウンサー さかい ちよみ。氏
定員/30人(要申込) 参加費/無料

展示コーナー

丑年絵手紙年賀状展

とき/2月3日(水)～14日(日)

飯田書道教室作品展

とき/2月17日(水)～28日(日)

募集 「ふくい婚活サポートセンター(ふく恋)」出張登録会

結婚支援拠点「ふくい婚活サポートセンター(ふく恋)」が運営するマッチングシステムの登録会を開催します。マッチングシステムを利用すると、人工知能(AI)が相性の良い相手候補を探してくれます。

と き/2月7日(日) 午前9時半~正午
ところ/生涯学習センター 会議室1
対象者/以下の要件を全て満たす人
・結婚を希望する20歳以上の独身男女
・県内に住んでいる人、または県内に勤務している人
・今後も県内に住み続ける予定の人、または近い将来県内への移住を考えている人
・スマートフォンやパソコンを持っている人

登録料/5,000円

※キャンペーン期間中(3月末まで)の料金です。(通常1万円)

申込方法/ふくい婚活サポートセンターのホームページから申し込んでください。



ふくい婚活サポートセンター
ホームページはこちら▶

問 ふくい婚活サポートセンター(福井市中央1丁目21-37 リベラルアーツビル4階) ☎0776-89-1086
月・木・金曜日 午前11時~午後7時
土・日曜日 午前9時~午後5時(年末年始を除く)

市広報12月号のお詫びと訂正

広報12月号の内容に誤りがありましたので、お詫びし訂正いたします。
5頁下段および7頁「事例3」の氏名(誤)ふくだ えいき
(正)ふくだ よしき

問 長寿福祉課 ☎22-3784

募集 道守高校通信制の生徒を募集します

月に3回程度日曜日に登校し、レポートを提出しながら高校卒業の資格取得を目指します。

個別相談会/2月7日(日)・21日(日)、3月7日(日)

出願期間/3月10日(水)・11日(木)・12日(金)・23日(火)・24日(水)

午前9時~午後4時
※24日のみ午前9時から正午までです。
※郵送による出願もできます。

問 県立道守高校通信制入学係 ☎0776-36-1184
(〒918-8575 福井市若杉町35-21)

募集 大人プールお試し会員を募集します

プールプログラムなどを1カ月間お試しすることができます。週2回以上利用する人にお勧めです。

実施期間/2月2日(火)~28日(日)
お試し価格/高校生以上 3,520円
65歳以上 3,080円

利用時間/

・火~金曜日 午前9時半~午後9時
・土曜日・祝日 午前9時半~午後8時
・日曜日 午前9時半~午後6時
※未成年者が入会する場合は、保護者の承諾が必要です。

※期間中の利用回数に制限は、ありません。

※お試しは、1人1回までです。

問 家久スポーツ公園 ☎23-7986

催し しらやま冬ものがたり&雪だるまコンテスト

雪だるまづくりやeスポーツの観戦・体験などを楽しめるイベントです。

と き/2月7日(日) 午前10時~午後1時

ところ/みどり自然の村 太陽広場
※天候により、内容が変更になる場合があります。

問 しらやま振興会(白山公民館内) ☎28-1045

お知らせ 再生品を提供します

と き/2月3日(水)~18日(木)
※土・日曜日、祝日は、休みです。

ところ/利再来館展示場(第2清掃センター内)

※展示品は、南越清掃組合のホームページに掲載します。

当選発表/2月22日(月)
※当選者には、電話で連絡します。

引取期間/2月24日(水)~27日(土)
※配達は、できません。

問 利再来館 ☎28-1390



お知らせ 仁愛大学公開講座を開講します

越前市と株式会社福井村田製作所からの寄付を活用し、多文化共生に関する公開講座をオンラインで行います。

と き(視聴可能期間)/1月18日(月)~3月31日(水)

講座名/①日本人が学ぶはじめてのポルトガル語(全3回)

②ブラジルの日系移民の歴史と文化(全1回)

③越前市における多文化共生のICT活用教材の開発(全1回)

講師/①②仁愛大学非常勤講師 坂東 照啓氏

③仁愛大学人間生活学部子ども教育学科教授 籠谷 隆弘氏

※事前に申し込んでください。

※詳しくは、下記QRコードから仁愛大学ホームページをご覧ください。



問 仁愛大学 地域共創センター ☎27-2010

お知らせ 日本語学習支援者セミナーを開催します

オンライン会議システム ZOOM を使用して、初中級レベルの外国人学習者に文法・語彙・読みなどを指導するための基礎知識を学びます。ZOOM を利用できない人には、専用の会場を設けます。また、リアルタイムで受講できない人は、録画した講義を視聴できます。

と き/2月4日(木)・18日(木)、3月4日(木)・16日(火)・23日(火)

午後2時~3時半
ところ/市民プラザたけふ3階 大会議室1(ZOOM を利用できない人のみ)

対象者/日本語ボランティア養成講座などで「みんなの日本語初級I」の指導法を学んだ人

定員/先着15人程度(要申込)

参加費/無料

使用テキスト/みんなの日本語初級II
※各自で用意してください。

申込締切/2月1日(月)
※詳しくは、下記QRコードから市ホームページをご覧ください。



問 市国際交流協会 ☎24-3389
市民協働課 ☎22-3293

お知らせ シニア向け出張就職相談会を開催します

就職を希望するシニアからの相談に応じます。事前に申し込んでください。

と き/2月16日(火) 午前10時~午後3時

ところ/生涯学習センター 会議室1

対象者/おおむね55歳以上の人
問 県シニア人材活躍支援センター(AOSSA7階) ☎0776-43-0881

お知らせ 県伝統的工芸優秀継承者に表彰されました

岩野孝子氏(越前和紙)と宗倉克幸氏(越前焼)の2人の伝統工芸士が県内の伝統的工芸技術の向上および後継者の育成を図る優秀な伝統的工芸継承者として認められ、表彰されました。

岩野氏は、上質な奉書を製造する技術を持つとともに、和紙製造を志す技術者などに指導・助言を行うなど、越前和紙の普及・継承に尽力されました。

宗倉氏は、巧みなろくろ成形技術を駆使した越前焼の薄造りに精通しており、その技術を若手研修生に指導するなど後進育成に貢献されました。

問 産業政策課 ☎22-3047

お知らせ やさしい日本語研修会を開催します

オンライン会議システム ZOOM を使用して、外国人市民などへの情報伝達に活用できる簡潔・明快・具体的な「やさしい日本語」を使った表現方法を学びます。ZOOM を利用できない人には、専用の会場を設けます。

と き/1月29日(金) 午後2時~3時半

ところ/市民プラザたけふ3階 多目的室1(ZOOM を利用できない人のみ)

講師/(公財)横須賀市産業振興財団 常務理事・事務局長

松本 義弘氏

定員/20人程度(要申込)

参加費/無料
申込締切/1月27日(水)

問 市国際交流協会 ☎24-3389

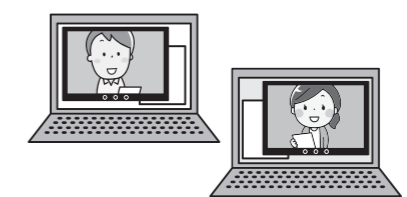

お知らせ 伝統的工芸品産業功労者に表彰されました

長田和也氏(越前和紙)と本多一義氏(越前打刃物)の2人の伝統工芸士が伝統的工芸品産業の振興に関し、顕著な功績があると認められ、近畿経済産業局長から表彰されました。

長田氏は、独自の模様を生み出す「ひっかけ法」や独自の技法「飛龍」等を駆使した室内装飾用の襖紙の製造に優れており、「越前生漉鳥の子紙保存会」で技術の保存に当たる一方、若手研修生の指導にも積極的に尽力されました。

本多氏は、「はまぐり型」の研ぎ技術に優れており、若手刃物職人を対象としたセミナーの講師を務めるなど後進を育成するとともに、手研ぎの実演に積極的に取り組まれ、越前打刃物産地の魅力発信に貢献されました。

問 産業政策課 ☎22-3047

お知らせ 県の特定最低賃金が改正されました

百貨店や総合スーパーなどの特定の業種で働く労働者とその使用者に適用される最低賃金が12月24日から「時間額840円」に改正されます。

※年齢(18歳未満または65歳以上の人)や業務等によって適用除外されます。適用除外される人は、県の最低賃金「時間額830円」が適用されます。

問 福井労働局労働基準部 賃金室 ☎0776-22-2691

不動産情報 [土地付き住宅] 売主

越前市大虫本町 [大虫本町団地]

第 R02 確認建築福井南00152号

C棟 春完成予定

【団地概要】
所在地/越前市大虫本町
地目/宅地
用途地域/指定なし
道路幅/団地内6m
給水/越前市上水道
汚水/合併処理浄化槽

越前市住まい情報バンク
越前市おうちナビ掲載中!!

※バスにつき実際と異なる場合がございます

土地付き建物価格
4LDK **2,170** (税込) 万円
土地: 81.33坪 (268.86㎡)
建物: 35.45坪 (117.21㎡)

車5台 駐車OK

越前市大虫本町 大虫本町団地

大虫神社 大虫郵便局 ファミリーマート カマラのキタムラ ミニストップ ハロー 相田製作所 越前警察署 大虫山 ダイワ 吉野川 南越前総合病院 神山公園 福井県立大 越前市立大

(公社) 全国宅地建物取引業保証協会 建設業県知事許可(般-2) 3991号 宅地建物取引業県知事(11) 614号

武生店/越前市国高1丁目1-9
株式会社 カネイチ TEL 0778-23-8877

意欲ある看護学生を募集しています!



一般入学試験(後期)・社会人入学試験(後期)

■ 試験日 令和3年 **3/10(水)**

■ 出願期間 令和3年 **2/5(金)~19(金)**

武生看護専門学校 越前市中央一丁目9-9
TEL.24-1401 http://www.takefukango.ac.jp

Ninja Sauce SOY SAUCE BASE

Premium

ロボット創造、機械製造会社で作る **プレミアムソース**

劇的に 味が変わる!!

だし巻き卵に

先着30名様 5本以上お買い上げで **1本サービス**

詳しくはホームページをご覧ください。
https://www.ninjasauce.jp

サラダに

ハンバーグに

株式会社ウノコーポレーション
〒915-0801 越前市家久町105-27
TEL.0778-24-3557
(受付時間) 平日9:00~18:00(土・祝日定休)

『越前市広報紙』に広告を掲載しませんか?
『越前市広報紙』へ広告を掲載して下さる広告主を募集しています。広報紙の1回あたりの発行部数は約27,500部で大きな宣伝効果があります。会社のPRや店の売り出しなど、この機会に広報紙の「有料広告」をご利用ください。

【お申込み先】
伊部印刷株式会社
☎0778-23-5037
メール city-koho@ibeinsatsu.co.jp 担当/高橋

無料相談

※新型コロナウイルス感染症の影響により相談を中止する場合がありますため、事前に問合先に確認してください。
※祝日は、相談を行いません。

相談名	日時	場所 [問合先]	相談名	日時	場所 [問合先]
行政相談	毎月第2火曜日 13:30~16:00 毎月第2水曜日 13:30~16:00 毎月第3火曜日 9:00~12:00 月~金曜日 8:30~17:15	市民プラザたけふ(3階) [行政相談センター ☎0776-24-0403] 社会福祉センター(今立) [行政相談センター ☎0776-24-0403] 市役所本庁舎1階 [市民協働課 ☎22-3293] 福井地方方法務局武生支局 ☎22-0194	結婚相談(婦人福祉協議会) ※電話での相談は、できません。 ※第4土曜日は、本人のみ対象です。	毎月第1・3水曜日 第4土曜日 13:30~16:00 毎月第1・3水曜日 第4土曜日 13:30~16:00	市民プラザたけふ(3階) [子ども福祉課 ☎22-3006] 社会福祉センター(今立) [婦人福祉協議会 ☎42-2747]
人権相談	毎月第1・3木曜日 9:30~12:00 [受付9:15~11:30] 定員10人 毎週水曜日 13:30~15:00 毎月15日 13:00~16:00	市民プラザたけふ(4階) [社会福祉協議会 ☎22-8500] ※相談日の1週間前から電話で予約できます。 越前市文化センター [福井弁護士会 ☎0776-23-5255] ※要予約 武生商工会議所 ☎23-2020 ※休業日の場合は、翌営業日に行います。	子育て相談	毎日 9:30~17:30 月~金曜日 9:00~17:00 月~金曜日 10:00~15:00	市民プラザたけふ(3階) [子育て支援センターピノキオ ☎23-8211 ☎090-9761-9436] 国高保育園 [フォルマシオン ☎23-6318] 認定こども園 あわたべ [子育て支援センターいまだて ☎42-2511] ショッピングセンター シピイ 2階 [子育て支援センター陽 ☎090-3764-0862]
法律相談	毎月8日 13:00~16:00	武生商工会議所 ☎23-2020 ※休業日の場合は、翌営業日に行います。	家庭教育サロン 子育て相談	月~金曜日 8:30~17:15	生涯学習課 ☎22-3977
税務相談	月~金曜日 8:30~17:00	市民プラザたけふ(4階) [消費者センター ☎22-3773]	ヤングテレホン	月~金曜日 8:30~17:15	愛護センター(生涯学習課内) ☎23-6699
消費生活相談	毎週月~金曜日 8:30~17:00	市民プラザたけふ(4階) [社会福祉協議会 ☎22-8500]	身体・知的障がいに関する相談	月~金曜日 8:30~17:00	市民プラザたけふ(4階) [社会福祉協議会 ☎22-8500]
心配ごと相談	第2月曜日 18:00、19:00 毎週月曜日 10:00~16:00	生涯学習センター 1階 [健康増進課 ☎24-2221] ※要予約 社会福祉センター(今立) [こころの相談室 ☎42-3939] ※面談は要予約	精神障がいに関する相談	月~金曜日 8:30~17:00	障がい相談支援センター えちぜん [府中二丁目3-22 ☎24-1955]
こころの相談	24時間 365日対応	性暴力救済センター・ふくいひなぎく ☎0776-28-8505	ひきこもり相談	月~金曜日 8:30~17:00	社会福祉課(2階) ☎22-1020
性暴力に関する相談	月~金曜日 8:30~17:00	市民プラザたけふ(4階) [子ども・子育て総合相談室 ☎0120-24-2259 ☎22-3628]	ひきこもりや居場所の相談	月~金曜日 9:00~16:00	フリースペースいっぽ [小野谷町14-1-11 ☎29-3637]
子どもと家庭・ひとり親家庭・離婚・DV相談	24時間 365日対応	よりそいホットライン [専門ライン4番 ☎0120-279-338]	暮らしや仕事の総合相談	月~金曜日 8:30~17:00	市民プラザたけふ(4階) [自立相談支援センター ☎22-8500]
LGBTに関する相談	月~金曜日 8:30~17:00	越前市地域包括支援センター ☎22-3784	労働トラブル相談	月~金曜日 8:30~17:15	福井県労働委員会 ☎0776-20-0597
高齢者相談			融資・創業相談 ※休業日の場合は、翌営業日に行います。	月~金曜日 8:30~17:30 月~金曜日 9:00~17:00	武生商工会議所 ☎23-2020 ※要予約 越前市商工会本所 ☎43-0877 ※要予約

丹南ケーブルテレビ たんなんスマイルTV (デジタル091ch)

●越前市情報ナビ(2週間放送) 毎日7:30・12:30・19:30
1月30日(土)~ 「ずっとここで」暮らしを地域づくりー生きがいがいふれあい 支え合い

たんなん夢レディオ 毎週月曜日更新 FM79.1MHz YouTube Live でも配信中

●「越前市民ふれあい情報」
平日8:00・13:00・16:30/ 土日8:00・17:30
1月25日(月)~ あいばーく今立からのお知らせ

1月の納税

納期限2月1日(月) 問合先/収納課 ☎22-3015

- 市県民税 第4期
- 国民健康保険税 第7期
- 介護保険料 第7期
- 後期高齢者医療保険料 第7期

【夜間納税相談日】午後8時まで
と き/1月19日(火)・29日(金)・2月2日(火)・16日(火)・26日(金)

市の人口

12月1日現在 ()内は前月比

- 世帯数…31,215世帯(-29)
- 人 口…82,347人(-95) [男 40,552人 女 41,795人]

市の求人倍率

10月分 ()内は前年同月比

- 越前市…1.08倍(-0.42) ●全国…1.04倍(-0.53)

★アンケートに答えて、ステキな賞品をもらっちゃおう!!★

今月号の読者プレゼント!!

100% 自社生産の手作りで保存料や合成着色料も無使用。こだわりの醤油麹漬けをお楽しみください。

官製ハガキまたは右記のアンケートフォームに、必要事項をご記入の上、ご応募ください。当選者の発表は発送をもって代えさせていただきます。

令和3年2月15日(月)まで ※当日の消印有効

必要事項
①郵便番号 ②住所 ③氏名 ④性別 ⑤年齢 ⑥職業
⑦電話番号 ⑧今月号で参考になった内容 ⑨今後取り上げて欲しい内容 ⑩紙面で改善してほしいところ

応募先
官製ハガキでの応募先▼
〒915-0801 越前市家久町29-8-1
伊部印刷株式会社
「越前市広報紙1月号読者プレゼント係」
アンケートフォームでの応募先はこちら▶

株式会社 神久商店
営業時間/10:00~16:00
定休日/土・日・祝日
ホームページ/ https://www.kouji-kamikyu.com

鯖江市イベント情報

ふるさとさばえ検定

毎年恒例となった「ふるさとさばえ検定」。鯖江市の「今」にスポットを当てて、市の取り組みやイチオシの情報から出題します。

問題数は、30問です。正解が8割以上(24/30点)で合格とし、合格者の中から抽選で鯖江の素敵な逸品をプレゼントします。

なお、今年からWEBのみでの受験になりました。ぜひ挑戦してみてください。

●対象/どなたでも(市外の人も可)
●受検料/無料
●問合先/文化課 ☎5115999

▲受検はこちらから



「元気な自立都市 越前」の創造

越前市長 奈良 俊幸

新年明けましておめでとうございます。
市民の皆さまには、ご健勝にて輝かしい新春をお迎えのこととお慶び申し上げます。

また、昨年は新型コロナウイルスの感染拡大に伴い多難な一年でしたが、越前市政の推進にご支援とご協力を賜り、深く感謝申し上げます。

さて、昨年9月に公表された県工業統計調査で、本市の平成30年製造品出荷額等が665.6億円余となり、合併時の平成17年の405.4億円余から大きく増加し、県内に占める割合も21.9%から29.6%に増大しました。

また、昨年6月に公表された令和元年県内観光客入込数では、再整備した武生中央公園の観光客入込数が約14.2万人となり、県内一位に輝きました。

さらに、市内の人工巣塔で昨年4月に孵化した4羽のコウノトリが6月と7月に田んぼに降り立ち、ついに巣立ちが実現しました。

平成21年度に市食と農の創造条例を施行し、平成22年度には市コウノトリが舞う里づくり構想を策定して、環境調和型農業の推進等を図った成果です。

しかし、北陸新幹線南越駅（仮称）

の駅舎建築工事が昨年11月に着工された一方で、令和5年春の開業予定が1年程度遅れることや事業費の増高が12月に決定し、県内に困惑が広がっています。

国に対して地方負担の軽減等を強く求めるとともに、南越駅（仮称）周辺整備については着実に推進を図っていく考えです。

新型コロナウイルスの感染拡大に留意しながら、本年も「現地現場主義」をモットーに、協働のまちづくりを進めてまいります。

何とぞ、越前市政の推進に引き続きのご支援とご協力をお願い申し上げます。

結びに、市民の皆さまのますますのご健勝とご多幸をお祈り申し上げ、年頭のご挨拶と致します。



文化センター催し物のご案内

宝くじおしゃべり音楽館 ～思い出のスクリーンミュージック～

- とき/3月13日(土) 午後2時
 - ところ/文化センター 大ホール
 - 入場料/一般: 前売り2,500円(当日3,000円)
高校生以下: 前売り1,500円(当日2,000円)
- ※宝くじの助成により特別料金になっています。
※全席指定です。
※3歳以下の方の入場はご遠慮ください。
- チケット発売日/1月16日(土)

トークとナビゲーターに春風亭小朝さんを迎え、小原孝さんのピアノ、島田歌穂さんの歌、藤野活一さんの指揮、そしておしゃべり音楽館ポップスオーケストラの演奏により、愉快な話を交え、映画音楽の名曲を楽しめるコンサートです。



第74回文化センター寄席 上方落語会

- とき/2月11日(木・祝) 午後2時
- ところ/文化センター
- 出演/桂米二、桂米紫、桂佐ん吉、桂駒輔
- 入場料/一般: 1,500円、友の会: 1,300円
大学生以下: 500円

越前市広報をデジタルブックで配信しています

Disponibilização dos informativos de Echizen através do Livro Digital 越前市官方报刊 (越前市広報) 以电子书的形式发行



スマートフォンやタブレット端末で「Catalog Pocket (カタポケ)」のアプリまたはブラウザ版を利用し、越前市広報を読むことができます。

- ★拡大表示機能で小さな文字も読みやすい
- ★広報をお気に入り登録することでプッシュ通知が届く

★10言語での翻訳や音声読み上げができる

A tradução automática deste aplicativo é feita em 10 idiomas e pode obter o modo de leitura oral 可以翻译成10种语言，并语言朗读。一部のページ、表などはポップアップ機能や音声読み上げ機能に対応していません。

ダウンロード方法などの詳細はこちら Para maiores detalhes em como baixar o aplicativo clique aqui 下载方法等详情请点击这里



【問合せ先】ダイバーシティ推進室 ☎22-3293 / 秘書広報課 ☎22-3428



越前市ホームページ QRコード



いいね! 越前 facebook QRコード



本文には見やすくて読みまちがえにくいユニバーサルフォントを採用しています。



越前市広報は環境に優しい植物インキを使用しています。