



越

越前市広報

前

市



1月3日、武生中央公園弓道場(高瀬二丁目)で「新春初射会」が行われました。

[写真: 5人が並び、順に的を射る「持ち的射礼」]

おもな内容

- 越前市10大ニュース 3頁
- 地域のみんんで
安全なまちづくり..... 4頁
- 税の申告 6・7頁
- 生活情報館 13頁

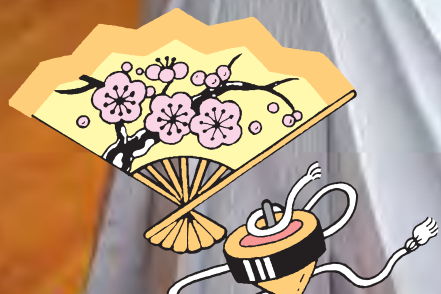

2006 1.15 No. 4



新年のごあいさつ

越前市長 奈良 俊幸

謹んで新年のごあいさつを申し上げます。

皆様におかれましては、すがすがしい新春をお迎えのことと心からお慶び申し上げます。

昨年10月1日の「越前市」誕生に伴い執行された市長選挙で初代市長に就任後、初めての新年を迎えるにあたり、あらためてその責任の重さを痛感し、新市のまちづくりに全力で取り組んでいく決意をしています。

さて、初代の越前市長としましては、何よりも、旧武生市と旧今立町の一体的な発展を図り、両地区の住民の融和を進めることにより、合併に伴う住民の不安感を払拭し、一体感の醸成を図ることが当面の最重要課題であると認識しています。

したがいまして、合併協議での合意事項を尊重し、両市町において育まれた歴史・文化・伝統を大切に、それぞれの地域特性を生かしながら、「元気な産業づくり」「元気な人づくり」「快適で住みよいまちづくり」「安全で安心なまちづくり」「市民が主役のまちづくり」の5本の施策を推進し、「21世紀に人と地域が輝く、住民主体の自立都市」を市民の皆様と協働で構築していきたいと考えています。

本年も越前市政に温かいご理解とご協力をお願い申し上げます。

皆様にとりまして、本年が幸多き一年でありますよう心からお祈り申し上げ、新年のごあいさつとさせていただきます。

平成17年

10大ニュース

県立南越養護学校が開校(4月)

県産の杉を使用した木造の校舎で、木のぬくもりが身体と心にやさしい学校です。4月7日に開校式が行われ、63人の児童生徒が新しい生活をスタートしました。



県立南越養護学校(上大坪町)

南越消防組合消防本部・中消防署庁舎が完成、市防災施設を設置(4月)

南越消防組合消防本部・中消防署の新庁舎が、4月28日千福町に完成しました。庁舎内には、災害対策の拠点となり、防災意識を啓発するための市の防災施設も設置しました。また、同組合の高橋知子消防副士長が、消防吏員として県内初の女性救急救命士となりました。



最新のシステムを搭載した新庁舎

産学官で地域連携協定を締結(5月)

5月10日に福井工業高等専門学校と武生市、鯖江市、今立町、地元の経済団体との間で地域連携協定を締結しました。地場産業や伝統産業の共同研究など、幅広い分野での産学官の連携により、地域活性化を推進します。



地域連携協定調印式

武生市閉市式、今立町閉町式を開催(9月)

合併により、閉市・閉町となることに伴い、9月24日、25日に各々で式典を行いました。また、9月30日には、両市町で多くの参加者のもと、カウントダウンイベントを開催し、新市誕生を祝いました。



閉市式典(武生市)



カウントダウンイベント(今立町)

武生市・今立町が合併し、越前市が誕生(10月)

平成16年2月に武生市・今立町合併協議会が発足して以来、20回の協議を重ね、平成17年10月1日に越前市が誕生しました。



越前市役所開庁式(10月1日)

越前市になり、初めての国勢調査(10月)

10月1日を基準日として、越前市になって初めての国勢調査が行われました。越前市の人口は、87742人、27909世帯となりました。



武生市・今立町合同実施本部(旧消防署内(中央一丁目)に設置)

初代越前市長に奈良俊幸氏が当選、越前市議会初代議長には、片粕正二郎氏を選出される(10・11月)

越前市で初めての市長選挙が行われ、初代市長に奈良俊幸氏が当選しました。また、越前市議会初代議長には、片粕正二郎氏を選ばれました。



当選証書を受け取る奈良俊幸氏

第20回国民文化祭ふくい2005が開催(10月)

本県が開催県となり10月22日〜11月3日までの13日間、開催されました。市内は、和紙文化フェスティバル・合唱・源氏物語フェスティバル・演劇・連句と多彩なイベントで盛り上がりしました。



越前和紙で折った動物の展示(和紙文化フェスティバル)

「安全・安心都市」、「男女共同参画都市」を宣言(12月)

越前市を「安全・安心都市」と位置づけ、安全で安心なまちづくり運動を強力に推進することを宣言しました。また、男女が、それぞれの個性や能力を発揮できる社会を実現するため、「男女共同参画都市」を宣言しました。



北陸新幹線・南越一敦賀間の工事実施計画が認可申請される(12月)

平成16年末の政府与党申し合わせに基づき、鉄道建設・運輸施設整備支援機構が国土交通大臣に認可申請を行いました。工事延長は約30キロメートルで、総工費は約1900億円です。着工まであと一歩と大きく前進したことになります。



地域のみんなでき 安全なまちづくり

安全・安心都市を宣言しました



安心して暮らすことができる安全な地域社会の実現はみんなの願いです。子どもから高齢者まで「すべての人が健やかな生活をできるよう」「安全・安心都市」を宣言しました。越前市民総ぐるみの市民運動として強力に推進していきます。

安全・安心都市宣言

現今、治安情勢の悪化、交通事故や自然災害の増加等、私たちの生活に悪影響を及ぼすような不安、脅威、危険等が深刻な問題となっています。

私たちは、これらを解消し、市民及び滞在者の生命、財産の安全を確保するため、市民総ぐるみによる市民参加型の安全・安心なまちづくり運動を強力に推進しなければなりません。

よって越前市は、人命の尊重を基本理念とし、住みやすく、明るく、訪れやすい安全・安心都市を宣言します。

平成17年12月26日 越前市



これまでの経過

「安全で安心なまちづくり」の取組み(旧武生市)

市民参加型の「安全で安心なまちづくり」の推進方策を検討するために、連絡会(全3回)を開催し、意見交換を行いました。自治振興会をはじめ地域で自主防犯活動を行っている各種団体との連携を図りました。

「安全で安心なまちづくり」フォーラムを開催(旧武生市)

連絡会の成果を関係団体の活動に反映させるため、フォーラムを開催しました。「自らの安全は自らが守る」を前提として、地域ぐるみによる活動の重要性を確認しました。

「越前市安全で安心なまちづくり推進条例」の制定

市、市民および事業者の責務

を明らかにし、市民が安心して暮らすことができる安全な地域社会の実現を目的として、「越前市安全で安心なまちづくり推進条例」を制定しました。

「安全安心センター」の指定

① 福井治安回復プログラムの推進組織となるセンターとして市防犯隊が指定されました。地域での自主防犯パトロール隊とも連携して、住民意識啓発パトロールを行い、まちなかの巡視活動強化に取り組んでいます。

① 福井治安回復プログラム……本県の危機的な治安情勢の悪化に対応するため、県、県警察本部が連携して取り組む治安回復のための施策。これにより、平成16年における刑法犯認知件数は、全国第1位の減少率となりました。

広域な連携

(越前市、南越前町、越前警察署、今立警察署)

犯罪抑止に向けた広域的な運動に発展させるために、越前市、南越前町、越前警察署、今立警察署が中心となって、各種関係団体が参画し「日本一安全・安心な越前市・南越前町まちづくり運動協議会」を昨年11月に設立しました。設立大会を開催し、住民意識の啓発と高揚を図りました。



「日本一安全・安心な越前市・南越前町まちづくり運動協議会」設立大会(昨年11月23日)

これからの「安全で安心なまちづくり」の推進

「安全で安心なまちづくり」の推進

これまでの一連の取り組みを背景に、市民運動を基軸とした展開を推進していきます。その私たちの取り組み姿勢を

表すため、このたびの宣言の制定となりました。

皆さんのご協力をお願いします。

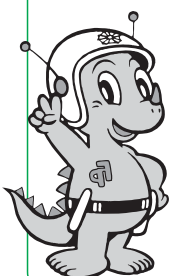

問合せ先

防災安全課

☎(22)3081

今立4地区で 準備会が発足しました

11月17日(木)に粟田部地区、11月22日(火)に南中山地区、12月3日(土)に服間地区、12月8日(木)に岡本地区と、各地区で第1回準備委員会が開催されています。委員会は、今後の進め方についての方針が話し合われました。

これで今立のすべての地区に準備会が立ち上がり、今年春の振興会設立に向け、本格的に動き出したこととなります。

今後、準備会では、ワークショップ(研究会)や住民アンケートなどにより、地区の宝や課題を掘り起こす作業を行うなど、地域自治振興事業の実施に向けて取り組んでいきます。



花筐地区自治振興会準備委員会の会議の様子

- 花筐地区自治振興会準備委員会
「会長 宮田尚一(粟田部町)」 会員64人
- 岡本地区自治振興会準備委員会
「会長 黒田義明(新在家町)」 会員113人
- 南中山地区自治振興会準備委員会
「会長 山田博夫(中津山町)」 会員82人
- 服間地区自治振興会設立準備会
「会長 山田紘史(大谷町)」 会員110人
(会員数：12月21日現在)

問合せ 市民活動推進課

☎(22)32293



え、冬にも食中毒？ノロウイルスに気をつけて

食中毒といえば、つゆの時期から初秋までが発生のピークですが、冬にも多く発生する食中毒もあります。それが、「ノロウイルス(小型球形ウイルス)」による食中毒で近年、全国的に増加傾向にあり、注意が必要です。

全国の食中毒におけるノロウイルス発生状況(患者数)

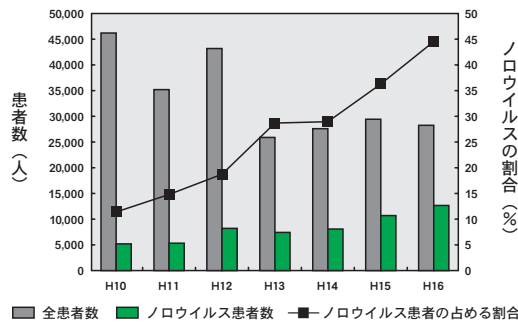

どうやって感染するの？

ノロウイルスを取り込んだカキなどの二枚貝をふじゅうぶんな加熱で食べるにより、感染します。また、ノロウイルスに感染した人の使用後の手洗いがじゅうぶんでない場合、食品がウイルスに汚染され、感染するおそれがあります。

どうすれば予防できるの？

ノロウイルスは、じゅうぶんに加熱すれば滅菌できます。また、手洗いや調理器具の洗浄などに気をつけることが大切です。

◆カキなどの二枚貝類は、じゅうぶんに加熱すること

カキなどの二枚貝類の生食はできるだけ避け、中心部までじゅうぶんに加熱しましょう。湯通し程度の加熱では、ウイルスは死にません。

※カキなどの生食には、必ず「生食用」に限りましょう。

◆手洗いは、石けんを使用し、じゅうぶんに！

調理前やトイレの後、カキなどの二枚貝を調理した後の手洗いは、じゅうぶんにしましょう。

◆調理器具を使い分け、じゅうぶんに洗浄すること

魚介類の調理用まな板や調理器具は、魚介類専用とし、じゅうぶんに洗浄・消毒しましょう。

問合せ 丹南健康福祉センター

☎(51)0034



※ノロウイルスは、人の小腸粘膜で増え、急性胃腸炎の原因となるウイルスです。おもな症状は、下痢、吐き気、おう吐、腹痛、発熱(38度以下)など風邪に似た症状です。

●申告期間
2月16日(木)～3月15日(水)

申告は自分で書いてお早めに！ 税の申告

市・県民税と所得税の申告が始まります。

還付申告は、2月15日(水)以前でも申告書を提出することができます。

また、土・日曜日は申告受付は行っていないませんが、申告書は郵送などで提出することができます。税務課では、次ページの日程で申告相談を行います。

◆問合せ
税務課 ☎(22)3014
武生税務署 ☎(22)0890

申告が必要な人

- ①平成17年中に所得があった人で、平成18年1月1日現在、越前市に住所があった人(他の市町村に住んでいた人は、その市町村へ申告してください)
- ②給与所得者で給与以外にアルバイトや不動産、農業などの所得があった人
- ③平成17年の途中に会社を退職した人
- ④市から申告用紙が届いた人で、国民健康保険に加入している人

(注意)右記以外でも申告が必要な場合がありますので、ご相談ください。

申告の必要がない人

- ①平成17年中に所得がなかった人
- ②所得が給与だけの給与所得者で勤務先から市役所へ給与支払報告書が提出されている人
- ③税務署で確定申告をする人。ただし、確定申告が不要の人でも所得がある人は市県民税の申告が必要です。

(注意)市から申告用紙が届いた人は、右記に該当する場合でも税務課まで連絡してください。

申告に必要なもの

- ①認め印
- ②源泉徴収票・給与の支払明細・帳簿・公的年金源泉徴収票など、平成17年中の所得を証明するもの
- ③国民年金保険料・生命保険料・個人年金保険料・損害保険料などの支払証明書
- ④医療費控除を受ける人は、受診者ごと、支払い先別に仕分けした領収書および一覧表
- ⑤農業の申告をする人は、農業の収支がわかる通帳や経費がわかる領収書など

●農家のみなさんへ

平成17年中に農業で得た収入や経費などを収支計算(※)し、申告してください。

(※)収支計算とは、農業に関する通帳や領収書をもとに、受け取ったものは収入、支払ったものは経費として、収入から経費を差し引いたものを所得として算出することです

●年金受給者のみなさんへ

申告書には年金所得の確認のため、社会保険庁より送付される「源泉徴収票(はがき)」を添付してください。また、配偶者控除・配偶者特別控除、扶養控除、保険料控除などの所得控除についても申告が必要です。

☆平成18年度の申告から、65歳以上で、所得が1000万円以下の人について認められていた老年者控除(50万円)が廃止され、公的年金所得の計算方法が変更になります。

このため、平成18年度から新たに申告が必要な人が出てきますのでご注意ください。詳しくはお問い合わせください。

●事業所のみなさんへ

「給与支払報告書」と「償却資産の申告書」を提出してください。

○給与支払報告書の提出

平成17年中に従業員や社員に給与を支払った事業主は、給与支払報告書を作成し、平成18年1月1日現在、従業員や社員が住む市町村へ提出してください。専従者、外国籍の人も対象です。

○償却資産の申告

償却資産とは、事業に役立てることができる機械や備品です。平成18年1月1日現在、市内に事業用の償却資産を持っている法人および個人事業者は、異動がない場合でも申告してください。

提出期限 1月31日(火)
提出先 税務課

確定申告に関する相談は、こちらまで！



武生税務署税務相談室

☎(21)5566

タックスアサナー

☎0776(24)7766

申告相談日程

2月16日から3月7日まで、生涯学習センター・今立もくせい会館でも申告相談を行います。非常に混雑が予想されますので、できるだけ下記の会場をご利用ください。

月日	会場	受付時間	対象地区(旧武生市)
2/16(木)	北日野公民館	午前9時～午後4時	矢放、帆山、矢船、向新保、畑、小野谷、西谷、荒谷、平林、庄田
17(金)			大手、西尾、岩内、大屋、葛岡、間屋、北日野住宅団地
20(月)	白山出張所	午前9時半～午後4時	白山地区(安養寺、曾原、栗野、鴉ヶ平を除く)
21(火)	国高公民館	午前9時～午後4時	村国一・二・三・四丁目、八幡一・二丁目、押田一・二丁目
22(水)			国高一・二・三丁目、横市、庄、塚、馬上免、稲寄、瓜生、高木、長土呂
	坂口公民館	午前9時半～午後2時	坂口地区の全町内
23(木)	吉野公民館	午前9時～正午	本保、片屋、氷坂、余田
24(金)	王子保公民館	午前9時～午後4時	四郎丸、塚原、富士見が丘一・二丁目、白崎、春日野、今宿、中平吹、下平吹、向陽
	安養寺生活改善センター	午前9時半～正午	安養寺、曾原、栗野、鴉ヶ平
27(月)	家久町公民館	午前9時～午後4時	家久、芝原一・二・三・四・五丁目
28(火)	大虫公民館		大虫地区の全町内
3/1(水)	北新庄公民館		北新庄地区の全町内
2(木)	神山公民館		広瀬、池ノ上、ひばりが丘、向が丘
3(金)	大塩コミュニティセンター	午前9時～午後2時	大塩、上小松、森久、瓜生野
6(月)	味真野出張所	午前9時半～午後4時	五分市、清水頭、上真柄、徳間、金屋、宮谷、奥宮谷、上真柄宮谷入会地、味真野団地
	中居町ふれあい会館	午前9時半～正午	入谷、中居、裏脇
7(火)	味真野出張所	午前9時半～午後4時	梶屋谷、余川、池泉、文室、萱谷、上大坪、味真野、南小山、北小山、吉村、若宮
8(水)	生涯学習センター	午前9時～午後4時	府中一・二・三丁目、吾妻、住吉、堀川、錦、万代、幸、国府一・二丁目、北府一・二・三・四丁目、北府本
9(木)			天王、蓬菜、桂、本多一・二・三丁目、本、元、京町一・二・三丁目、平和、若松、高瀬一・二丁目、中央一・二丁目
10(金)			深草一・二丁目、平出一・二・三丁目、小松一・二丁目、日野美一・二丁目、野上、新、北千福、小松、沢、岡本
13(月)			南一・二・三丁目、武生柳、若竹、あおば、豊、姫川一・二丁目、文京一・二丁目、御幸
14(火)			神明、東千福、行松、妙法寺、松森、月見、賑、常久、常久団地、学園団地、三ツ口、千福
15(水)			指定日に来られなかった人

月日	会場	受付時間	対象地区(旧今立町)
2/16(木)	横住開発センター	午前9時半～午後4時	寺地、横住、清根、相木、西河内
17(金)	柳集落センター		大谷、南中、赤谷、水間、柳元、市野々
23(木)	八石集落センター		杉尾、轟井、島、長五、大平、八石、中印、別印、南坂下
28(火)	服間改善センター		春山、東檜尾、波垣、室谷、長谷、北坂下、殿
3/1(水)	今立勤労青少年ホーム		朽飯、高岡、藤木、領家
2(木)			野岡、山室、下戸板、仲山、富士見台、マインドタウン、東庄境、西庄境
3(金)	今立もくせい会館		中津山、国中、新堂、赤坂
8(水)			西檜尾、上西山、中西山、二日市、栄、新栄、谷、本町、八幡
9(木)			新道、大門、馬場、富永、岡本、新橋、舟橋、仲佐山、上佐山、佐山銀座
10(金)			東、天神、下佐山、宝栄、南、新西山、みどり
13(月)			大滝、岩本
14(火)			不老、新在家、定友
15(水)			指定日に来られなかった人



税理士による 確定申告の無料相談

税理士による確定申告の無料相談を開催します。

とき 2月23日(木)・24日(金)

午前9時～午後4時

ところ 生涯学習センター(府中一丁目)

問合先 税務課 ☎(22)3014

便利なe-Taxをご利用ください

e-Taxを利用すると、国税に関する各種手続き

- ① 所得税、法人税、消費税などの申告、
 - ② 全税目の納税、③ 申請・届出などが
- 自宅やオフィスなどからインターネットなどを通じて行うことができます。



【詳しくは、e-Taxホームページ
(<http://www.e-tax.nta.go.jp>)をご覧ください】



平成17年分所得税 確定申告説明会

平成17年分所得税の確定申告説明会を開催します。

○年金受給者

- ・文化センター(高瀬二丁目)

とき 2月1日(水)、3日(金) 午前9時半～午後1時半～

- ・今立生涯学習センター(定友町)

とき 2月7日(火) 午前9時半～正午

○株式会社など譲渡所得がある人

とき 2月2日(木) 午前9時半～午後1時半～

ところ 文化センター(高瀬二丁目)

○福井豪雨災害に係る雑損控除の繰越分がある人

とき 2月7日(火) 午後1時半～

ところ 今立生涯学習センター(定友町)

問合先 税務課 ☎(22)3014

武生税務署 ☎(22)0890

平成17年度 男女共同参画宣言都市奨励事業

「越前市誕生」 男女共同参画宣言都市記念式典

とき 1月22日(日)午前10時半～午後3時

皆さん奮って
ご参加
ください!

☆テーマ

新たな社会へ心と心がつながった

男女が、お互いの人権を尊重し、社会のあらゆる分野に参画し、責任も分かち合い、それぞれの個性や能力を發揮できる男女共同参画社会の実現は、市の最重要課題の一つです。
越前市は男女共同参画宣言都市として、市民と行政が一体となつて男女共同参画社会の形成の取り組みを図っていきます。

- 午前の部【ところ／福祉健康センター(アル・プラザ武生 4階)】
午前10時半～『観る』市民による催し物
午前11時20分～『食す』バイキング(郷土料理)
参加費1,000円 入場チケット必要(要予約)
- 午後の部【ところ／武生パレスホテル(JR武生駅前)】
午後0時15分～『祝う』式典
・男女共同参画都市宣言(輪読)
・男女共同参画推進本部報告(内閣府)
午後1時10分～『聴く』講演会
テーマ「チャレンジする21世紀の子育て」
講師 原ひろ子氏
(城西国際大学大学院客員教授)
午後2時10分～『語る』チャレンジトーク(市民の代表)

※託児を希望する人は、事前にご予約ください。
 ※託児(福祉健康センター・子育て支援センター)は原則として2歳から就学前までの幼児を対象とします。
 ※駐車場はアル・プラザ武生の駐車場をご利用ください。当日受付で駐車場無料券をお渡しします。

◆問合先 男女共同参画室 ☎(22)3668

私たちの市には
女性も男性も相談できる窓口があります

男女平等オンブッド相談窓口

市は男女共同参画のためのオンブッド(オンブズパーソン=監視者)制度を取り入れています

- ・家族や夫婦間の悩み
- ・DV(配偶者や恋人からの暴力)被害
- ・労働条件や職場の人間関係、セクハラ
の悩みなど

●相談窓口
 男女共同参画センター「あんだんて」
 (アル・プラザ武生4階)
 ☎(22)3668
 FAX(22)3629
 電子メールアドレス
 ombud@city.echizen.lg.jp
 火～金曜日/第1・3土曜日
 午前10時～午後5時

男の家庭科(オシヤレ編) 〜ビフォー&アフター(全3回)〜

着こなしはその人の主義・主張のひとつ。衣服の手入れやおしゃれの仕方を学び変身してみませんか?

①「カラーコーディネート、お洒落のワンポイント・アドバイス」

とき 2月5日(日)午前10時～

②「衣服の簡単な手入れ法、ボタン付け、アイロンかけ、シワになりにくい服のたたみ方」

とき 2月12日(日)午前10時～

③「ワンランクアップの男の立ち振る舞い術」

とき 2月19日(日)午前10時～

※終了時間はすべて正午までです

・ところ 男女共同参画センター「あんだんて」

・講師 山口ちとせ氏
(山ふところ工房主宰)

・対象と定員 男性20人

・参加費 無料

◆申込問合先
男女共同参画センター「あんだんて」

☎(24)4446
電子メールアドレス
witt@aquahokurikune.jp

★^{しょうず}お清水川を愛する会

家久町を流れるお清水川は、あたたかくなるとユスリカが大発生し、その被害に頭を悩ませてきました。

平成13年、福井高専に対策のための調査研究をお願いしたところ、繁茂する藻と有機泥の排除が一番効果的とのことでした。そこで住民が主体となって企業・ボランティアに呼び掛け、協力して環境美化に取り組みました。

今ではコイやフナが住み、カモも飛来するようになりました。また小中学生による魚や虫の観察も実施されています。



▲こんなにきれいになりました

★たけふ市民の森ワークショップ

村国山スキー場跡地から村国山^{うごん}芦山公園へと続く一帯を、憩いの場として整備することを目標に、平成10年2月に発足し、活動を進めてきました。

現在、押田公園ビオトープ、押田ふれあい花壇を他団体との共同作業で完成しました。今後さらに市民が憩える公園を目指します。

また、自治振興会と協力して村国山の清掃活動も行ったところ、散歩コースとして山を訪れる人も多くなりました。春になれば、桜も見ごろとなるでしょう。



▲活動のようす

環境保全活動にたゆまぬ努力を続けている個人や企業、団体に送られる「環境ふくい推進協議会会長表彰」を受賞した市内2団体の取り組みをご紹介します。

環境ふくい推進協議会会長表彰
受賞おめでとうございます！

H17.12月
操業開始

プラスチック 圧縮減容施設

南越清掃組合では市民の皆様のご協力により、ごみのリサイクルと埋立ごみの削減を図ってきました。

このたび年々増加するプラスチック製容器包装ごみに対応するため、処理能力が高く、リサイクル品の品質の向上を目的とした「プラスチック圧縮減容施設」を建設し、昨年12月より操業を開始しています。

今後はプラスチック製容器包装ごみの毎週の収集実施と、本施設のじゅうぶんな活用で、ごみのリサイクル率の更なる向上を推進します。

これからも、分別にご協力をお願いします。



◆問合先 南越清掃組合
第1清掃センター ☎(22)2636
第2清掃センター ☎(28)1370

その他の 取り組み



▲白山・坂口地区の活動風景

生き物も快適に暮らせる街をめざして

多様な自然が残る白山・坂口地区は、絶滅危ぐ種の「アベサンショウウオ」などが生息しており、環境省が指定する「里地里山保全再生モデル事業実施地区」のひとつに選ばれ、住民と行政が一体となった保全活動を推進しています。

また、味真野地区を流れる治左^{じさ}川には「下ミヨ」が住み「日本の重要湿地500選」に選ばれています。

外来生物 取り扱い注意！



アメリカザリガニやブラックバスなどの外来生物は、そのおう盛な食欲により、もともとすんでいた生きものや植物を食べつくし、生態系破壊の原因となります。

捕まえた場合は、決して他の場所に移動させず、駆除してください。

◆問合先 環境政策課 ☎(22)3003

ヒトが快適に暮らすには、そこに暮らす生き物も安心して暮らせる環境が不可欠です。皆様のご協力をお願いします。

たけのっ子劇場



▶息のあったダンスシーン

一生懸命演じる姿に観客はくぎづけ。フィナーレではステージに勢ぞろいした子どもたちに、客席からあたたかい拍手が送られました。

『ピーターパン』
第4回たけのっ子劇場ミュージカル「ピーターパン」が12月11日、文化センターで開催されました。
たけのっ子劇場は、地元の子どもたちに表現する楽しさを知ってもらうことで、子どもたち自身が自信をつけてほしいと4年前から活動をスタート。
今年、市内の小中学校に呼びかけたところ、小学校1年生から中学1年生まで総勢23人が集結し、約1年かけ、練習に励んできました。
ピーターパンとウエンディとの友情や、海賊フック船長との対決など、子ども達が

子ども達の演技、輝いて

ステラ座



▲28人の子ども達による迫真のステージ

『玉繭の織糸』
第6回いまだてこどもミュージカルステラ座公演「玉繭の織糸」が12月18日、いまだて芸術館で開催されました。
出演者は、小学1年生から高校3年生までの28人。今回は服間地区の朽飯に伝わる伝説をもとに、理想の国づくりを目指す2国の融和を描いたオリジナル作品です。
玉繭とは2匹の蚕が作る一つの繭のこと。戦いを好む左斐国と機織りが盛んな朽飯という対立する国が、2匹の蚕が作る玉繭のように互いに協力して国作りを目指すまでを、歌やダンスで表現しました。
ステラとはイタリア語で「星」という意味。公演当日、12月としては記録的な大雪になりましたが、悪天候にもかかわらず足を運んだ約600人の観客は、まるで「星」のように輝く子ども達の演技に感動し、惜しめない拍手を送りました。

吉野地区総合型地域スポーツクラブ「吉楽」

シニア体力アップステーション事業終了式



▲受講生一人ひとりに修了証が河野会長から手渡されました

(財)健康・体力づくり財団の指定を受け、6カ月にわたり開催した吉野地区総合型地域スポーツクラブ「吉楽」の「シニア体力アップステーション事業」が、11月19日(土)に全日程を終了しました。

これまで「水中ウォーキング」「シニアからの楽しい体操」「真向法体操」「さらば！肩こり腰痛スイミング」の4講座に、延べ150人が参加。修了式では河野義則会長から、受講生一人ひとりに修了証と記念品が渡されました。また体力チェックも行われ、これまでの続けてきた成果を確認していました。

最後に、吉楽役員手づくりの「健康メニュー」で茶話会が開かれ、受講生は講座の思い出話などを歓談しながら、来年度の再会を誓い合っていました。

その①

春節快樂！
「日中友好春節のつどい」
を開催します

春節とは、中国の旧暦の正月のことです。今年は1月29日に当たります。

中国では、この日の前後は学校や会社が休みとなり、家族そろって楽しく過ごします。また、日本で正月に雑煮を食べるように、中国では水餃子を食べる習慣があります。

武生市日本中国友好協会では、市民と市内在住の中国の皆さんがともに「春節」を祝い、相互理解と友好交流を図ることを目的に「日中友好春節のつどい」を開催します。水餃子のふるまいや芸能発表、カラオケなど、いろんな企画を準備しています。

参加費は無料です。多くの皆さんの参加をお待ちしています。

とき 1月29日(日) 午後0時半～4時
ところ 市民ホール 大ホール
問合せ 武生市日本中国友好協会

センチュリープラザ1階(府中)
市民活動交流室内

☎ FAX(22)6411(共同事務所)



▶昨年のような

その②

蔵の辻前に
交流スペース
オープン!!

蔵の辻前にNPO有志が中心となり、交流スペース「えちぜんコアハウス」が12月2日、オープンしました。

ここでは組みひもや木工など、さまざまな体験ができます。また、越前和紙をはじめとする特産品や工芸品も紹介しており、手頃な金額で商品を購入することができます。

また1坪貸しのコーナーもあり、まちなかに出店を計画している人はぜひご利用ください。だれでも自慢の作品や企画を持ち込めるあつて、遠方からの問い合わせもあります。

内装には、リサイクル品や間伐材を利用するなど、環境にも配慮しています。また、畳などの自然素材を多く使うことで、訪れた人々にホッとできる空間を提供するなど、さまざまな人が、いろんなアイデアを持ち込んで楽しく活用できる場を目指しています。

問合せ
NPO「えちぜんコアハウス」コミュニティ
☎(23)9004



▲ここではお茶が無料で配られます。皆さん気軽に遊びに来てください。

その③

譲ってください！
工業用自動糸切り
本縫いミシン

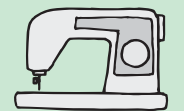

NPO法人びーぶるファンは、障害者の「働く・暮らす」を支援する通所授産所で、いすのレザー貼りや縫製事業を中心に活動しています。

懸命な努力で技術をマスターする人、学校を卒業して仕事を覚えようとする人にとって、この作業で必要になるのが「工業用自動糸切りの本縫いミシン」です。しかし、経済的に厳しく、新しいミシンを買うことができません。どなたか使わないミシンがあつたら譲ってください。

また今年には文化・スポーツ事業にもチャレンジしました。福井県障害者スポーツ大会(男子400メートルリレー)で優勝。県社会就労センター主催「エアロビクス大会」で最優秀賞。国民文化祭「吟舞」に出場するなど、周囲の人々が驚くほど、すばらしい成績を収めました。

設立されたばかりの法人ですが、今後も障害者が地域で働いて暮らしていくという当たり前の姿を支援していきます。

連絡先
NPO法人びーぶるファン
☎(23)1439



◀元気に体を動かすメンバー

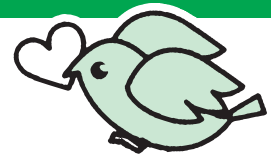

市では、次のような福祉サービスを行っています ご利用ください

入浴無料券の配布

65歳未満で、身体障害者手帳を持っている人に、市内入浴施設の無料券を年1回配布します。

配布枚数

- 1〜2級の人 2枚
- 3〜6級の人 1枚



以下のサービスを受けるには申請書の提出が必要です。

移送入浴サービス

家庭で入浴することが困難な人を移送車両で搬送し、特殊浴槽で入浴の提供を行います。

対象 寝たきり身体障害者
実施機関 社会福祉法人若越みどりの村・武生市社会福祉協議会

料金 800円

添付書類 医師の診断書・誓約書など

訪問入浴サービス

家庭で入浴することが困難な人を入浴設備を備えた移動入浴車を対象者の家庭へ派遣して入浴の提供を行います。

対象 寝たきり身体障害者
実施機関 武生市社会福祉協議会

料金 1250円
添付書類 医師の診断書・誓約書など

紙おむつ支給

在宅で、紙おむつを必要としている65歳未満の心身障害者(児)で前年所得税非課税世帯に属する人に支給します。(介護保険の認定を受けていない人)

支給対象品目	支給限度	支給上限額
パッド型	1ヵ月 合計180枚	20円
フラット型		50円
パンツ型		100円

※上記限度内で購入した金額の1割は自己負担となります。

寝具洗濯サービス

寝具を年2回(10月頃、3月頃)洗濯します。9月と2月に申請が必要です。

対象 地区担当民生児童委員の「寝たきり判定基準」調査書により寝たきりに該当する人で、身体障害者手帳1級または2級の交付を受けて、在宅で日常生活の介護を受けている人

費用負担	市民税非課税世帯	市民税課税世帯	枚数
掛布団	100円	300円	各1枚
敷布団	100円	300円	
毛布	50円	100円	

※羽毛布団などの場合は、費用負担が異なります。



4月1日から障害者福祉サービスを利用したときの負担金が見直されます

障害者自立支援法により、費用の1割が負担となります。(残りの9割は公的負担)ただし、負担の軽減のため所得に応じて、上限額が決められています。

区分	対象となる人	上限額/月
生活保護	生活保護世帯の人	自己負担なし
低所得1	住民税非課税世帯で障害者または障害児の保護者の年収が80万円以下の人	15,000円
低所得2	住民税非課税世帯で低所得1に該当しない人	24,600円
一般	住民税課税世帯の人	37,200円

申請受付は、社会福祉課窓口で行っています。

問合せ 社会福祉課
☎(22)3004



第5回えちぜん環境楽
『環境落語で新春初笑い』

とき 1月28日(土) 午後1時半～
ところ 文化センター
内容 桂米二氏による環境落語
参加費 無料(申し込み必要)
申込・問合せ えちぜん環境楽
実行委員会事務局
☎(28)1123

まだまだ使える
再生品を提供します

ごみとして出されたものをり
サイクルし提供しています。
ところ センチュリープラザ展二場
申込期間 2月1日(水)～28日(火)
当選者発表 3月3日(金)
※当選者には電話で連絡します。
引取日 3月5日(日)
問合せ 利再来館(第2清掃セ
ンター内)勾当原町86-28
(月曜日・祝日の翌日は休館日)
☎(28)1390

自転車修理教室を開催

とき 2月19日(日)
午前10時～午後3時
※昼食は各自持参してください
定員 5人
問合せ 利再来館(第2清掃セ
ンター内)勾当原町86-28
(月曜日・祝日の翌日は休館日)
☎(28)1390

市税の前納報奨金制度の
廃止について

平成18年度から市県民税普
通徴収、固定資産税を全期前
納した場合の前納報奨金制度を
廃止します。

現在、口座振替で全期一括振
替をしている人には、今後も継
続するか封書で照会しています。

継続する人

返信の必要はありません。

継続しない人

(期別ごとの納付を希望する人)
郵送された封書に入っている返
信用はがきに、住所、氏名を記
入し押印のうえ、1月31日(火)ま
でに納税課まで返信してください。
※継続を希望しない人でも期限
までに返信がない場合は、全

期一括振替を継続するものと
なります。注意してください。

問合せ 納税課
☎(22)3015

木造住宅の耐震診断を
行います

耐震診断を受けたい人に耐震
診断士を派遣します。

対象 昭和56年5月31日以前に
着工された在来工法または枠
組壁工法(ツーバイフォー工法)
による一戸建て木造住宅を市
内に所有し、市税を滞納して
いない人。
募集件数 22件(申し込み多数)

の場合は抽選)

※申し込み用紙は建築住宅課に
あります。市ホームページか
らダウンロードできます。

費用 30000円
申込締切 2月10日(金)
申込・問合せ 建築住宅課
☎(22)3074

●万葉菊花園だより●

申込・問合せ ☎(27)7800

●山野草の立春展(入場無料)

とき 2月9日(木)～12日(日)
内容 初春を感じさせる山野草
を約80作品展示、植栽実演や栽
培についてのアドバイスなど

「越前市の未来へのメッセージ」および
「式典アトラクション出演団体」を募集!

～あなたも越前市誕生
記念式典に参加しませんか～

市では、3月19日(日)に、「融和 そし
てさらなる発展へ」をテーマに、越前市誕
生記念式典を開催します。

市民参加を推進する市の理念に基づき、
市民の皆さんの参加を呼びかけています。

詳細は、市ホームページおよび広報12月
15日号の4頁にも掲載しています。ぜひ、
ご参加ください。

応募・問合せ先 行政管理課
☎(22)3013 FAX(22)3056
電子メールアドレス
gyousei@city.echizen.lg.jp

広告掲載スペース

広告掲載スペース

正しいペットの飼い方について 飼い主として責任のある飼い方を！

- 生涯愛情を持って飼いましょう
- 放し飼いはやめましょう
- ふんの後始末をしましょう
- 繁殖制限も考えましょう
- 必ず登録をしましょう
- 狂犬病予防注射を毎年受けましょう

なお、登録した犬が死亡した場合には、忘れずに死亡届を出してください。

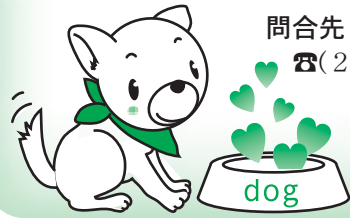

問合せ 市民課
☎(22)3396

温風暖房機の 点検について

平成17年中に温風暖房機などの
の燃焼不良による一酸化炭素中
毒で、数人が死亡または意識障
害で入院しています。

温風暖房機などを使用する際
は、業者の点検を行ってください。
問合せ 市消費者センター
☎(22)3773

冬季市民体育大会

とき 1月29日(日)
ところ カドハラスキー場(大
野市)

競技内容 スキー(アルペン)、

大回転1走(地区対抗戦)
その他 雪不足や天候状況によ
り大会が中止になる場合があ
ります。

問合せ 市体育協会
☎(23)6222

小松空港・上海便を ご利用ください

火曜便の増便により、これま
で以上に使い勝手が向上しました。
運行日 毎週火・木・日曜日
小松発 午後1時半
上海発 午前9時20分(現地
時間)

※所要時間は約2時間
その他 利用者には臨時駐車場

を無料開放しています。

問合せ 県総合交通課
☎0776(20)0291

2月7日は「ふるさとの日」

福井県は、明治14年2月7日に太政官布告により
誕生しました。
そこで、県では昭和57年にこの日を「ふるさとの日」
と定め、県民一人ひとりが自らの郷土について理解と
関心を深め、より豊かな郷土を築き上げることを願う
日としました。

問合せ 県男女参画・県民活動課
☎0776(20)0286

「年金受給者の 確定申告書の書き方」を 放映します

確定申告の時期を迎え、公的
年金などを受けている人の申告
書の書き方(15分程度)について
放映します。

放送チャンネル
丹南ケーブルテレビ

2チャンネル

放映期間 2月1日(水)～4日(土)
11日(土)、15日(水)～28日(火)

※放送時間が曜日により異なり
ますので詳しくは、問い合わせ
てください。

問合せ 武生税務署
☎(22)0890または、
丹南ケーブルテレビ
☎(21)5040

募 集



市職員(調理員)を募集

受験資格 調理師免許の取得者
(平成18年3月までに取得見
込可)で、昭和45年4月2日
以降に生まれた人
採用人数 1人
仕事内容 市内学校などでの給
食調理業務
受付期間 1月31日(火)まで
午前8時半～午後5時15分土・
日曜日、祝日は除く)

申込方法 職員課にある申込用
紙に必要事項を記入し、直接
または郵送で申し込んでくだ
さい。

▼第一次試験

とき 2月12日(日)
ところ 生涯学習センター

試験内容 作文試験、適性検査

▼第二次試験 詳しい内容は第
一次試験合格者に通知します。

試験内容 口述試験、実技試験

採用 最終合

格者は、採
用候補者名
簿に登載し、
職員として
採用される
資格を持つ
こととなります。



申込・問合せ 職員課
☎(22)3704

広告掲載スペース

事業団の臨時職員を募集

◆公園などの管理

応募資格 65歳程度までの市内に住む健康な人
 仕事内容 公園の清掃および施設の管理
 募集人数 15人程度

勤務時間 午前8時半～午後5時、午後5時～午後10時

勤務期間 4月1日(土)～11月30日(木)

申込方法 履歴書を添えて申し込んでください(郵送も可)

申込締切 1月25日(水)

申込・問合せ 〒915-1083 2

高瀬二丁目3-3

施設管理事業団(文化センター内)

☎(24)3712

しきぶ温泉湯楽里の指定管理者を募集

管理する施設

しきぶ温泉湯楽里(白崎町第68号8番地)

指定期間 平成18年6月1日～平成23年3月31日

公募締切 2月3日(金)

※詳細は、問い合わせください。

指定管理者制度

「公の施設」の管理運営は、これまでに公共的団体など限られた団体

しか委託できませんでしたが、地方自治法の改正により、民間事業者なども管理運営に参加できるようになりました。

問合せ 社会福祉課

☎(22)3004

公民館主事を募集中

市では、公民館主事を募集しています。詳細は市ホームページまたは生涯学習課へ問い合わせてください。

応募締切 1月31日(火)

申込・問合せ 生涯学習課

☎(22)3977

エコビレッジ交流センター 催し物参加者募集

●餅つき体験と日本の食文化

とき 1月29日(日)

午前9時半～正午

参加料 500円

持ち物 エプロン、三角巾

●かきもちづくり体験(要予約)

とき 2月4日(土)

午後1時半～3時

参加料 500円

その他 汚れてもよい服装で参加してください

※2月12日(日)は休館します。

申込・問合せ エコビレッジ交流センター

☎(28)1123

式部ふれあい館 講座受講生募集

●地元の豆を使って味噌づくり

講座

とき 2月4日(土) 午前9時半～

事前説明会 1月27日(金) 午後

7時半～

定員 15人

※エプロンを持参してください。

申込・問合せ 式部ふれあい館(働く婦人の家)

☎(23)0047

バレンタインチョコ作り 講座受講生募集

とき 2月6日(月) 午後7時～

ところ 青年センター(高瀬二丁目)

内容 チョコを使ったお菓子づくり(定員は15人、エプロン持参)

費用 800円

申込・問合せ フレンドパーク

たけふ武生勤労青少年ホーム

☎(24)0444

ワークメイト からのお知らせ

申込・問合せ ワークメイト ☎(23)6855

パソコン講座 各コースとも定員20人(受講料にテキスト代含む)

コース名	期間(土・日・祝日を除く)	時間	受講料
エクセル関数	1/26(木)～31(火)	19:00～21:00	6,000円
パソコン入門	1/30(月)～2/3(金)	13:00～16:00	
アクセス2003初級	2/8(水)～16(木)	19:00～21:00	8,000円
ホームページビルダー入門			
ワード2003初級	2/13(月)～15(水)	9:00～12:00	9,000円
エクセル2003初級	2/20(月)～22(水)	13:00～16:00	
JW-CAD中級	2/17(金)～28(火)	19:00～21:00	9,000円
はじめてのブログ	2/24(金)	9:00～16:00	3,000円

インターネットも
利用できるよ

【IT学習支援コーナーを開設しています】

とき 毎週木～土曜日 午前9時～午後4時

内容 時間内であれば無料で自由にパソコンの自主学習ができます。わからないことは、サポーターが手助けします。

しきぶ温泉湯楽里 健康教室参加者募集

●脳を活性化させる教室

とき 1月21日(土) 午前10時～

内容 童謡を歌う、音楽鑑賞など

●寒さに負けない温泉活用健康法

とき 2月4日(土) 午前10時～

内容 食生活と運動

●健康いきいき体操

とき 2月18日(土) 午前10時～

内容 健康らくらく体操

参加料 各300円(入浴料込み)

申込・問合せ しきぶ温泉湯楽里

☎(25)7800

平成18・19年度 市体育指導委員を募集

対象 市内在住の20歳以上から

おおむね60歳までの人で、地域スポーツ活動に熱意と行動

力のある人

任期 平成18年4月1日～平成

20年3月31日

報酬 日額3000円(年10回程度)

募集人数 5人程度

申込締切 2月15日(水)

申込方法 申し込み用紙に必要

事項を記入して提出してください。

さい。

申込・問合せ スポーツ課

☎(22)7463

ジュニア体操参加者募集

対象 小学4年～6年生の初心者
とき 1月26日(木)

毎週木曜日(全10回)
午後6時15分～7時半

内容 ポリテクセンター福井
ところ トランポリンを中心
初心者向けの練習を行います。

定員 15人
費用 500円(保険料)

申込締切 1月24日(火)
申込方法 スポーツ課、市体育館にある申込



用紙に必要事項を記入し、保険料を添えて直接申し込んでください。
申込・問合せ スポーツ課
☎(22)7463

パソコン講座受講生募集

●パソコン入門
対象 パソコン初心者の人

とき 2月20日(月)～24日(金)
午後1時半～4時

内容 パソコンの基本操作と日本語入力など

費用 1300円程度

●高齢者入門
対象 65歳以上でパソコンが全く初めての人

とき 2月27日(月)～3月3日(金)
午前9時半～正午

内容 パソコンの基本操作
費用 500円程度

●エクセル入門・初級
対象 パソコンの基本操作ができ、文字入力ができる人

とき 3月2日(木)、3日(金)、6日(月)～10日(金)

午後1時半～4時

内容 エクセル2000の基本操作、表計算機能など

費用 1700円程度

●高齢者初級
対象 65歳以上で文字入力ができる人

とき 3月6日(月)～10日(金)

午前9時半～正午

内容 パソコンの基本操作と文章作り

費用 500円程度

ところ 生涯学習センター

定員 いずれも14人(初めての人を優先、申し込み多数の場合は抽選)

申込締切 2月10日(金)

※費用にはテキスト代が含まれていません。

申込・問合せ 生涯学習センター
☎(22)3005



県消費生活モニターを募集

物価や消費者行政について、調査活動や意見・要望を述べるモニターを募集します。

募集人員 9人(定員になりしだい締め切り)

応募資格 市内に住んでいる20歳以上の人

任期 4月1日～平成19年3月31日

申込方法 電話で直接申し込んでください。

申込締切 1月31日(火)

申込・問合せ 消費者センター
☎(22)3773

武生郷友会入寮生を募集

入寮資格 県内出身で東京都内または近郊の大学に通学する男子大学生

寮の所在地 東京都新宿区中落合(西武新宿線、都営地下鉄)

大江戸線中井駅から徒歩10分

寮費 1ヵ月 6万5000円(朝・夕2食付き)

※施設寄付金15万円(入寮時)募集人員 9人

問合せ (財)武生郷友会
☎03(3951)3836

武生支部窓口(塚崎嘉昭)
京町一丁目1-8

☎(22)1110

保健

3歳児親子歯つっぱり教室を開催

親子歯磨きチェックと3歳児フッ素無料塗布を行います。

対象 3歳児健康診査受診児とその保護者

とき 1月24日(火)、31日(火)、2月7日(火)

ところ 歯科口腔保健センター

※3歳児健康診査受診のときに配布するフッ素塗布無料券を持参してください。

問合せ 歯科口腔保健センター
☎(22)1020

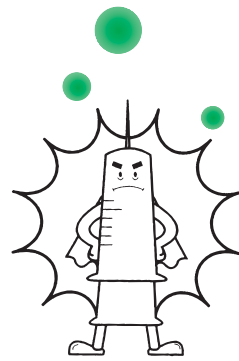

生活・運動パワーアップ講座を開催

とき 2月17日(金)
午前9時半～11時半

ところ 福祉健康センター

内容 手にまひがある人が使いやすい調理器具の紹介と、簡単な調理実習

定員 8人
費用 無料(要予約)

予防接種を受けましょう

4月1日から予防接種法が改正され、麻しん・風しん予防接種の内容および対象などが変更になります。麻しんまたは、風しんの予防接種は2歳までに受

けることをお勧めします。接種方法については、接種医と相談してください。

●3月31日まで
対象 満1歳～7歳半未満

接種内容 麻しんおよび風しんワクチンをそれぞれ1回接種

●4月1日以降
対象

・I期 満1歳～満2歳未満
・II期 小学校就学までの1年間

接種内容 麻しん、風しん混合ワクチンを2回接種

その他 4月以降、2歳以上の子どもの接種は有料になりますのでご注意ください。

開催場所 福祉健康センター(アルプラザ4階)

- 1歳6カ月児健康診査
とき 1月25日(水)、2月1日(水)、15日(水)
午後1時半～2時半
- 3歳児健康診査
とき 1月26日(水)、2月2日(水)、16日(水)
午後1時～2時半
- こころの相談会(要予約)
とき 1月27日(金)、2月10日(金)
午後5時半～8時半
- 両親学級(要予約)
対象 これから親となる人とその家族
とき 1月28日(土) 午後1時10分～1時半
- 育児相談(1歳未満の乳児)
とき 2月6日(月) 午前9時半～10時半
- 離乳食教室(1歳未満の乳児)
とき 2月6日(月)
(初期) 午前10時～ (中・後期) 午前11時～
- はつらつ教室(健康体操など)
とき 2月6日(月)、15日(水) 午前9時半～11時
- 母乳っ子集まれ
とき 2月8日(水) 午後1時～2時半

- テレビカウンセリング(要予約)
とき 2月15日(水) 午前11時～午後5時
内容 心療内科医による相談
- 子どもの発達相談(要予約)
対象 発達に心配のある子どもとその家族
とき 2月9日(水) 午後1時～5時
- ハートフルキッズ(1歳以上の幼児)
とき 2月20日(月) 午前9時半～10時半
- 2カ月児セミナー
とき 2月20日(月) 午後1時10分～1時半
- いきいき運動広場(転倒予防体操や運動に関する相談)
とき 毎週火・金曜日(祝日を除く) 午前9時～11時

開催場所 社会福祉センター(杉尾町)

- すこやかサロン(乳幼児)
とき 2月17日(金) 午前10時～11時
- 1歳6カ月児健康診査
とき 2月21日(火) 午後1時半～2時半
- こころの相談会(要予約) ☎(42)3939
とき 毎週火・木曜日(祝日を除く) 午前10時～午後4時
内容 電話、面接、訪問による相談の受け付け

開催場所 花筐保健センター(栗田部町)

- 健康相談
とき 1月26日(水) 午前9時半～11時

融資制度の案内

名称		融資限度額 (万円)	年利率(%) (1月15日現在)	返済期間	受付窓口
生活安定 資金	勤労者	150	1.9～2.2	5年以内	労働金庫武生支店
	自営業者等	150	1.9～2.2	5年以内	市内の各信用金庫
県育児・介護休業 生活資金		100	(市が利子負担)	5年以内	労働金庫武生支店
小規模事業 育成資金	運転資金	500	1.4～2.0	5年以内	市内の各銀行・ 信用金庫
	設備資金	1,000	1.4～2.4	7年以内	
中小企業 振興資金	運転資金	1,000	1.5～2.1	5年以内	市内の各銀行・ 信用金庫
	設備資金	2,000	1.5～2.5	7年以内	

※設備資金には市の利子補給制度があります。
問合せ先 受付窓口または
商工政策課 ☎(22)3047

無料相談

●市民相談電話
☎(22)1122

・どこに電話すればいいのかわからない時は、こちらへ問い合わせてください。毎週月・金曜日
午前8時半～午後5時15分

●消費者センター

☎(22)3773

・消費生活相談 月・金曜日
午前8時半～午後5時

●生涯学習センター

☎(22)3000

・行政相談 第1・3月曜日
午後1時半～4時

・人権相談 第1月曜日
午後1時～4時

・結婚相談 第1・2・3水曜日
午後1時～4時

●男女平等オンブズ

☎(22)3668

・性差などによるいろいろな悩み相談
毎週火・金曜日、毎月第1・3
土曜日 午前10時～午後5時
電子メールアドレス
ombud@city.echizen.lg.jp

●子育て総合センター

☎(23)8211

・子育て相談 毎日(休日も)
午前8時半～午後5時
(毎月第3水曜日は午後9時まで)

・女性相談 水曜日
午前8時半～午後5時

●児童福祉課

☎(22)3006

・ひとり親家庭相談 月・金曜日
午前8時半～午後5時

●児童家庭支援センター

☎(22)3077

・児童養護に関する相談(緊急の場合は夜間でも受け付けます)
毎日 午前9時～午後5時半

●健康増進課

☎(24)2221

・健康相談 月・金曜日
午前8時半～午後5時

●なごみ電話(こころの悩み)

☎(25)7564

・月・金曜日 午前8時半～午後5時

●こころの電話

☎(24)0294

・土曜日 午後1時～4時

●ヤングテレフォン

☎(23)6699

・月・金曜日 午前8時半～午後5時

●社会福祉課

☎(22)3004

・知的障害者のためのなんでも相談
第2水曜日 午後1時～4時

●武生市社会福祉協議会

☎(22)8500

・心配ごと相談
火曜日 午後1時～4時

・法律相談(電話での相談、受け付けはできません)
第1・3水曜日 午前9時半～
正午(午前8時半から受付・10
人まで)

●今立町社会福祉協議会

☎(43)7834

・行政相談
第2水曜日 午後1時～4時
・心配ごと相談
水曜日 午後1時半～4時

●結婚相談

15日、25日 午後1時半～4時

●高齢者職業相談室

☎(24)5777

・月・金曜日 午前8時半～午後5時

●ミニジョブカフェ武生

☎(23)7046

・若者対象の就職相談など
火・木曜日 午前10時～午後5時

わが家のアイドル



リズムにのって1、2、3♪
音楽大好き!!

やまだ きさら
山田 季咲良 ちゃん
(1歳)

献血

2月8日(水)
市役所前
午前10時～午後1時
午後2時～午後4時
愛の献血にご協力を

1月の納税

市県民税 第4期
国民健康保険税 第7期
介護保険料 第7期

【夜間納税窓口・納税相談日】
とき 第1・3火曜日および、
月末開庁日
午後8時まで
ところ 納税課
口座振替の人は残高の確認を

人口

◆総人口	87,987人
内外国人	3,292人
◆男	43,031人
内外国人	1,619人
◆女	44,956人
内外国人	1,673人
◆世帯数	28,635世帯
内外国人	2,445世帯

【12月1日現在】

越前市広報1月15日号

- ◆越前市のホームページアドレス
<http://www.city.echizen.lg.jp/>
- ◆編集・発行 越前市秘書課広報広聴室
〒915-8530 越前市府中一丁目13-7
☎0778(22)3428
- ※越前市は環境マネジメントシステム
ISO14001自己適合宣言を行っています。

次号は2月15日発行

図書館

武生図書館
武生図書館分館「ほくろ」
今立図書館
問合せ先
武生図書館 ☎(22)0354
武生図書館分館「ほくろ」 ☎(21)2001
今立図書館 ☎(43)0229

武生図書館休館のお知らせ

武生図書館は新図書館への移転のため、全館とも4月1日から休館します(新図書館は8月1日開館予定)。
休館にともない、武生図書館全館の本の貸し出し、予約、調査などは3月31日までとなります。予約した本を4月1日以降に受け取る場合は、今立図書館での引き渡しとなりますので、ご注意ください。
今立図書館は、4月以降も通常どおり開館します。武生図書館休館中は今立図書館(定友町)をご利用ください。

催し物情報

公会堂記念館 ☎(21)3900

- 常設展
「めでたさのカタチ
—寺内コレクション—」
3月21日(火)まで
料金 無料
開館時間 午前10時～午後6時
(入館は午後5時半まで)
休館日 毎週月曜日と祝日の翌日
※公会堂記念館では貸館業務を行っています。(要予約)

いまだて美術館 ☎(42)2700

- 木村弓コンサート
「千と千尋の神隠し」の主題歌で知られる木村弓さんの「癒しと祈り」のコンサート
3月5日(日) 午後2時開場
午後2時半開演
料金 前売り 2,500円
当日 3,000円
※全席自由

ギャラリー叔羅 ☎(23)5811

- 南PCフォート展
1月20日(金)～29日(日)
 - 第7回まだ、うまだ展(絵画)
1月21日(土)～29日(日)
 - 大地をけて光を浴びて
～丈生神山幼稚園の一年間～
2月3日(金)～12日(日)
 - 仁愛大学第2回卒業制作展
2月16日(木)～25日(土)
- 開館時間 午前10時～午後6時
(入館は午後5時半まで)
入館料 無料
休館日 毎週月曜日と祝日の翌日
※2月～4月の展示申し込みを受け付けています

市政への意見や提案を お待ちしております

- 市長ホットラインファックス
FAX(22)9977
- 市民相談電話
☎(22)1122
- 提案箱「あなたの声」
市役所正面玄関ロビー
- 電子メールアドレス
koukyou@city.echizen.lg.jp

休日診療について
☎0120(24)4894

