Mapa de Locais com Perigos de Inundação da Cidade de Echizen

SAKAGUCHI SHIRAYAMA CHIKU

Áreas de previsão de alagamento

- Áreas de previsão de alagamento abaixo de 0,5m
- Áreas de previsão de alagamento de 0,5m até 1,0m
- Áreas de previsão de alagamento de 1,0 até 2,0m
- Áreas de previsão de alagamento de 2,0 até 5,0m
- Áreas de previsão de alagamento acima de 5,0m
- Áreas realmente atingidas pelo alagamento (Quantidade máxima de chuva de aproximadamente de 75 mm por hora e quantidade de chuva contínua de aproximadamente de 200 mm)
- Locais realmente atingidas pelo alagamento (Quantidade máxima de chuva de aproximadamente de 75 mm por hora e quantidade de chuva contínua de aproximadamente de 200 mm)
- Passagem subterrânea

Áreas de previsão de desabamento de terras (de acordo com o mapa de estudos de desabamento de terras anunciada em março de 2003, pela província de Fukui)

- Desmoronamento de barrancos: Superfícies inclinadas onde existe o perigo de ocorrência de danos devido ao desmoronamento de barrancos e áreas de previsão de danos.
- Áreas de previsão de danos devido a avalanche de terras e pedras: Vales com perigo de ocorrência de danos devido à avalanche de terras e pedras e áreas de previsão de danos.
- Áreas de previsão de danos devido ao deslizamento da terra: Locais com perigo de ocorrência de danos devido ao deslizamento de terras e áreas de previsão de danos.

Locais indicados como área de precaução de desabamento de terras, de acordo com a legislação de prevenção de desabamento de terras (Anúncios de até o ano 2005)

- Áreas de precaução (desmoronamento dos locais de grande inclinação)
- Áreas de precaução (avalanche de terras e pedras)

Para maiores detalhes sobre as áreas de precaução relacionadas à legislação de prevenção de desabamento de terras, consulte o escritório de construção civil da Takefu, da Imadate, a Seção de Manutenção Metropolitana, Seção de Administração e Manutenção ou a Seção de Segurança e Prevenção de Desastres

- Local de refúgio de estabelecimentos públicos
- Local de refúgio primário
- Polícia
- Bombeiro
- Estabelecimento públicos
- Instituição médica
- Instituição de Assistência Social
- Depósito de materiais de prevenção de alagamento
- Observatório de quantidade de chuva
- Observatório do nível de água
- Bomba
- Portão
- Câmera de pontos fixos dos rios
- Rio
- Leito do rio
- Área comunitária
- Linha JR
- Empresa ferroviária privada

N W E S

0 200 400 600m

Mapa de Locais com Perigos de Inundação da Cidade de Echizen

Este mapa, foi confeccionado para ser útil no momento de refúgio dos residentes da cidade, baseado nos resultados de previsão de alagamento, no caso do aumento da água do rio Hino e dos principais rios da bacia fluvial, ou da quebra do dique, sendo indicados as áreas e a profundidade do alagamento, juntamente com os locais de refúgio, etc. Os seguintes pontos podem ser aproveitáveis.

- Dependendo da chuva, da situação do terreno, do transbordamento dos principais rios,etc., podem ocorrer casos de alagamento de áreas além das previstas, portanto, fique atento em relação aos rios ao redor de sua moradia e à situação de alagamento, e quando sentir qualquer perigo, procure se refugiar o mais rápido possível.
- No caso de uma forte chuva, é necessário tomar cuidado, pois existe o perigo de ocorrência de desabamentos de terras, tal como o desmoronamento de barrancos, mesmo nas áreas além das previstas.
- Para se preparar para um caso de emergência, escreva, neste mapa, o caminho de sua casa até o local de refúgio e os números dos telefones de contato para com os familiares e mantenha este mapa sempre por perto.
- Quando o perigo da inundação se aproximar, a cidade divulgará as informações de refúgio (informações sobre os preparativos para o refúgio, precauções e indicações de refúgio), portanto obedeça as indicações da prefeitura, utilizando este mapa como referência e refugie-se o mais rápido possível.

Os rios em questão e as previsões das dimensões da chuva

Rio Hino : Quantidade de chuva de 352 mm, em dois dias. Equivalente a uma forte chuva que ocorre 1 vez a cada 100 anos, aproximadamente.
Rio Yoshinose: Quantidade de chuva de 189 mm, em um dia. Equivalente a uma forte chuva que ocorre 1 vez a cada 70 anos, aproximadamente.
Rio Kuratani: Quantidade de chuva de 186 mm, em um dia. Equivalente a uma forte chuva que ocorre 1 vez a cada 50 anos, aproximadamente.
Rio Asamizu: Quantidade de chuva de 186 mm, em um dia. Equivalente a uma forte chuva que ocorre 1 vez a cada 50 anos, aproximadamente.
(A dimensão da chuva foi pressuposta, tomando-se como exemplo as chuvas do passado, que poderiam causar os máximos previstos)

Fenômenos de danos de inundação em questão

Alagamento devido ao transbordamento previsto do rio em questão

Fornecimento de dados (cooperação de edição)

Seção de Rios do Departamento de Construção Civil da Província de Fukui (Desenho das áreas de previsão de alagamento)
Seção de Praias e Obras Contra a Erosão do Departamento de Construção Civil da Província de Fukui, Escritório de Construção Civil de Takefu, Escritório de Construção Civil de Imadate (Áreas de precaução de desabamento de terras, etc.)

Nome da região	NO.	Local de refúgio de estabelecimentos públicos	Endereço	Número do telefone
SAKAGUCHI CHIKU	1	SAKAGUTI SHOGAKKO	YUYA CHO 24-25	28-1808
	2	SAKAGUTI KOMINKAN	YUYA CHO 24-18-1	28-1046
	3	EKO BIREGGI KORYU CENTA	YUYA CHO 25-25-2	28-1123
SHIRAYAMA CHIKU	4	SHIRAYAMA SHOGAKKO	TOBE CHO 24-2	28-1002
	5	KYU SHIRAYAMA SHOGAKKO DAI IT BUNKOU	ANYOJI CHO 86-31	—
	6	TAKEFU DAI GO CHYUGAKKO	TOBE CHO 36-73	28-1004
	7	SHIRAYAMA YOCHIEN	KAMBUGIMOTO CHO 15-3-2	28-1005
	8	SHIRAYAMA KOMINKAN (AYAMI CENTA)	TOBE CHO 36-84	28-1045
	9	AN'YOJI HOIKUSHO	AN'YOJI CHO 89-29-1	28-1741

*Quando forem anunciadas oficialmente as informações de refúgio, serão indicadas os locais de refúgio da grande área (escolas primárias e secundárias) a partir dos locais de refúgio de estabelecimentos públicos, e os funcionários serão alocados, Refugie-se obedecendo as instruções da prefeitura.

Nome da região	NO.	Instituições médicas	Endereço	Número do telefone
Região de Sakaguchi	1	TAKAHASHI IIN	SHOBUDANI CHO 28-1	28-1216

Obs.) Confeccionado com as citações do Plano de Prevenção de Desastres da Região
Os números dos telefones estão descritos sem o código da cidade. (código da cidade : 0778)

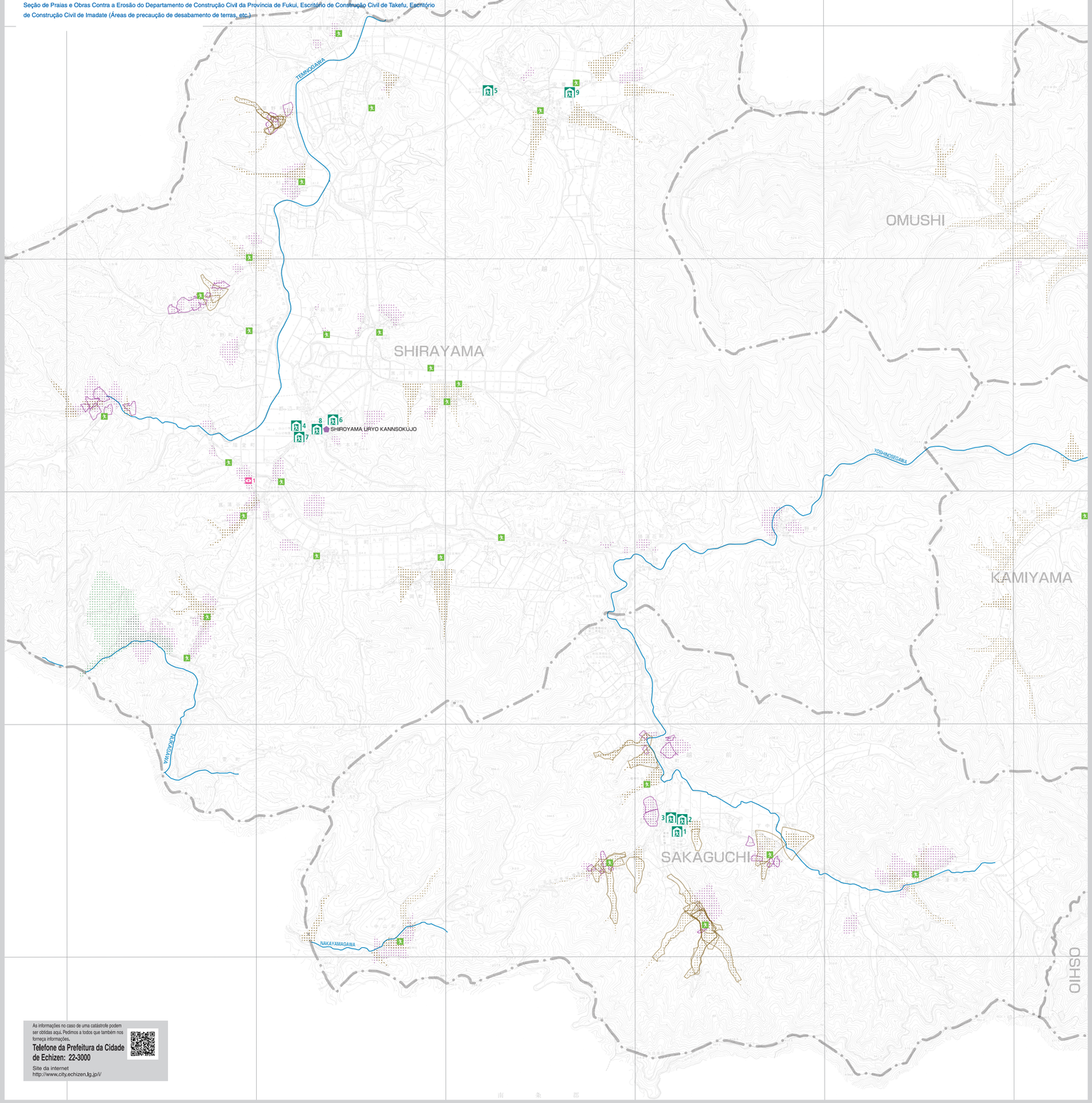

As informações no caso de uma catástrofe podem ser obtidas aqui. Pedimos a todos que também nos forneça informações.

Telefone da Prefeitura da Cidade de Echizen: 22-3000

Site da internet
http://www.city.echizen.lg.jp/