



国府の文化と匠の技、日野の山川に育まれ  
ひとづくり、ものづくり、まちづくりの活力みなぎる『元気な自立都市 越前』

# 越前市 広報

Public Relations of echizen city

2010  
10

No.61

～市内各地でツバの花が見頃です～

**市制施行5周年を記念して各種表彰を行いました**

**9月補正予算の概要**

カメラリポート・・・・・・・・・・・・・・・・・・・・・・P 4

シリーズNPO広場「ロハス越前」・・・・・・・・・・・・P 5

保育園・幼稚園の入園申込を受け付けます・・・・P10,11

みんなの情報板・生活情報館ほか・・・・・・・・・・・・P12～20



# 越前市制施行5周年を記念して 各種表彰を行いました

問合せ先 秘書広報課(秘書室) ☎(22)3472

## 市政功労賞

石川 満夫 大滝町

### 功績の概要

平成22年から、越前市文化振興事業団理事長に就任し、市民が質の高い文化芸術に触れられる機会の充実に貢献。

また「越前和紙を愛する会」会長として越前和紙の振興や、敦賀短期大学では非常勤講師として、産学協働の実践的教育を指導するなど、伝統工芸の次世代育成にも尽力。

### 功績の概要

昭和28年から手漉和紙製造に従事し、和紙独特の特性を生かした研究を重ね、特に型紙を使わず鳥の子紙に模様を出す卓越した技術を保持。昭和50年には福井県無形文化財の指定を受け、三代目岩野平三郎を襲名。

坂野 良治 大屋町

### 功績の概要

高品質の日本画用紙は多くの画家に使用され、奈良薬師寺内に平山都夫画伯が描いた「大唐西域壁画」にも使われるなど、芸術文化の振興に大きく寄与。

上山 直行 長谷町

### 功績の概要

平成7年に今立町議会議員に初当選して以来、合併による越前市議会議員も含め、16年にわたる議員として活躍。

合併後は、初代副議長に就任し、優れた見識と卓越した政治手腕を発揮し、議会の円滑な運営に努めるとともに、服間小学校の自校方式による学校給食開始や服間幼稚園・保育園の一体化など、市政の発展と地方自治の推進に大きく貢献。

合併後は、安全で安心なまちづくりを目指し、自主防災組織の結成など、市政の発展と地方自治の推進に大きく貢献。

中西 明彦 広瀬町

### 功績の概要

平成16年に神山地区自治振興会長、同年4月には、武生市区長会連合会会長に就任し、地域のまちづくりや市民自治の推進に尽力。

合併後は、初代越前市区長会連合会長に就任し、地域自治の発展と市民福祉の向上に貢献。

中西 眞三 家久町

### 功績の概要

平成10年に武生市議会議員に初当選して以来、合併による越前市議会議員も含め、12年にわたる議員として活躍。

武生市議会では、JR武生駅前広場整備に向け尽力するとともに、「たけふ菊人形」の振興を図るなど、観光の推進に貢献。さらに、公共交通機関の整備及び利用促進に尽力。

合併後は、市の地域性やブランドを活かした食育の推進など、市政の発展と地方自治の推進に大きく貢献。

西野 與五郎 北町

### 功績の概要

平成10年に武生市議会議員に初当選して以来、合併による越前市議会議員も含め、12年にわたる議員として活躍。

武生市議会では、農業委員会委員を長く務め、農業生産基盤の確立など、農業の振興と発展に尽力。

合併後の副議長在任中には、優れた見識と卓越した政治手腕を発揮し、議会の円滑な運営に努め、産業経済常任委員として、中心市街地の活性化に取り組むなど、市政の発展と地方自治の推進に大きく貢献。

福嶋 祥介 京町三丁目

### 功績の概要

福井県庁を退職後、平成18年から1期4年間にわたり、副市長として合併後の職員間の融和を図るとともに、越前市最初の「越前市総合計画」の策定や重点課題の解決に尽力。

また、県事業促進に向けた県とのパイプ役として活躍される一方、蔵の辻での「若の市」や「骨董市」の開催、「まちなかプラザ」の開設等、官民が連携したまちなかの賑わいづくりなど、市政の発展に大きく貢献。

藤下 洗養 定友町

功績の概要

平成13年に今立町教育委員に就任、翌14年から合併までの3年間は教育長を務め、今立町の児童生徒の健全育成と学力向上に尽力。

合併後は、初代越前市教育委員会委員長に就任し、教育界の融和に努め、また「越前市教育方針」の策定では、委員長として優れた見識と卓越した手腕を発揮されるなど、教育行政の振興と発展に大きく貢献。

藤谷 家也 本町

功績の概要

武生市社会福祉協議会長として、武生市と今立町の社会福祉協議会の合併に尽力し、合併後は、初代越前市社会福祉協議会の初代会長に就任。

平成18年にデイサービスセンター芦山、平成20年には「デイサービスセンターつねひさを開設するなど、社会福祉事業の推進に貢献。平成22年には、「地域福祉活動計画」を策定し、地域福祉の向上にも寄与。

堀川 晴美 姫川二丁目

功績の概要

平成14年、武生市教育委員会委員に就任し、合併後も越前市教育委員会委員として活躍。英語教育の充実や、在住外国人の多い市の状況に即した教育施策を推進。また「たけふ国際交流の会」「武生市国際交流協会」では中心的存在として、市民の国際交流や外国人市民支援に貢献。

株式会社 平和堂  
代表取締役社長 夏原 平和  
滋賀県彦根市小泉町

功績の概要

昭和49年に平和堂武生店を開店して以来、市の中心市街地における商業振興に大きく寄与。平成12年にはJR武生駅北土地区画整理事業の核テナントとして出店し、景観への配慮や、公共スペースの提供など、アメニティ向上を伴った区画整理事業の推進や、中心市街地の活性化に大きく貢献。

齊藤 忠征 国高二丁目

文化功労賞

昭和53年から武生市史編さん委員として古文書解説等、郷土史の研究に努め、武生市史資料編を編集刊行。

功績の概要

平成20年に、市史編さん委員長に就任し『越前市史 資料編14 武生騒動』の発行や、金森左京家研究の第一人者として、本市の歴史文化の継承・発展に大きく寄与。

山下 英一 北府二丁目

功績の概要

明治初期に理化学教師として福井藩に招聘され、日本の教育に尽力した「ウィリアム・エリオット・グリフィス」研究の第一人者として活躍。

また、市の歴史の調査研究に努め、市民に広く知らしめるなど、市の歴史・文化の振興に大きく貢献。  
惣田正月十七日講(国中町)  
代表 白崎 健一(国中町区長)

功績の概要

300年以上続いている行事で、昔は宮の講と称した。講は通称「ごぼう講」と呼ばれ、惣田から収穫した米を、旧正月17日に食べたことに由来している。

が、古くからの伝統を守りながら国中町独自の行事として継承し、本市の伝統文化の保存に大きな役割を果たしている。

市民奨励賞

嶋田 智希 安養寺町

実績を挙げた分野 ソフトボール  
活動実績 【平成20年】世界男子ジュニア選手権3位、第63回国民体育大会優勝【平成22年】第45回全日本大学対抗選手権優勝、西日本大学生選手権優勝

中島 康晴 矢船町

実績を挙げた分野 自転車競技  
活動実績 【平成18年】第62回全日本大学対抗選手権優勝【平成21年】熊本国際ロード優勝、第64回国民体育大会優勝【平成22年】第65回国民体育大会優勝

中野 希望 村国三丁目

実績を挙げた分野 フェンシング  
活動実績 【平成19年】全日本選手権工へ個人・団体優勝【平成20年】第48回全日本大学対抗選手権工へ個人・団体優勝【平成21年】全日本選手権工へ個人

棗 佑喜 黒川町

実績を挙げた分野 サッカー  
活動実績 【平成19年】全国高校選手権優秀選手受賞(丸岡高校)、高校選抜欧州遠征チーム選出【平成21年】関東大学選抜選出【平成22年】全国大学サッカートーナメント優勝(駒沢大学)

見延 和靖 国中町

実績を挙げた分野 フェンシング  
活動実績 【平成20年】第48回全日本大学対抗選手権工へ個人優勝、団体3位【平成21年】全日本大学生王座決定戦工へ団体優勝、第49回全日本大学対抗選手権工へ団体優勝

三好 輝明 京町二丁目

実績を挙げた分野 競技かるた  
活動実績 【平成17年】第44回全日本選手権優勝【平成19年】第22回全国選抜大会優勝【平成20年】第54期名人位決定戦出場【平成21年】第48回全日本選手権優勝【平成22年】第56期名人位決定戦出場、第25回全国選抜大会優勝





9/16

## 市内各小学校で 「モノづくり出前講座」がスタート

子どもたちが「モノづくり」に触れることで、創造性やモノづくりへの意欲を育てようと、市では9月16日大虫小学校を皮切りに、市内各小学校にて「モノづくり出前講座」をスタートしました。

これは、伝統産業から先端産業まで、幅広い業種で構成されている市内企業の協力を得て行うもので、各企業が子どもたちに、企業のモノづくりに対する姿勢や、技術について授業を行います。

16日に行われた、大虫小学校での出前講座では、レンゴー(株)武生工場が自社製品のセロファンについて説明。子どもたちは、その製造過程や、身近に使われているセロファン製品の話に真剣に耳を傾けていました。



▲大虫小学校での出前講座



▲鍛冶道具に見入る来場者

10/1  
~11/7

## つち 「槌の響 越前打刃物展」 武生公会堂記念館で好評開催中

10月1日から、市制施行5周年記念特別展「槌の響 越前打刃物展」が武生公会堂記念館で開催されています。

この特別展は、打刃物の原料の産出たたら場や山陰地方からの輸入経路を古文書等の資料により展示、また、現在も伝統的な製法・製品を守り伝える職人や、古来からの技術をもとに時代に求められる製品開発に挑む職人の取り組みを、約110点もの豊富な資料で紹介しています。

11月7日まで開催され、大人200円の観覧料が、たけふ菊人形の入場券を提示すると無料になります。また、たけふ菊人形関連として、ミニ企画展「坂本龍馬と関義臣」も同時開催しています。

10/3

## 第1回 味真野茶もみ唄 全国コンクールが開催されました

10月3日、いまだて芸術館にて「第1回 味真野茶もみ唄全国コンクール」が開催されました。

この全国コンクールは、かつて味真野地区で製茶業が盛んだった頃、お茶を揉む作業の時に地元の人たちが歌っていた「茶もみ唄」を後世に残して行きたい、という味真野地区のみなさんの熱い思いから開催されたもので、第1回の今回は全国から約100人の参加者が集まりました。

参加者のみなさんそれぞれが素晴らしい歌声を披露し、客席からは全ての参加者に対して多くの拍手が寄せられていました。その中で、今回最優秀賞に選ばれたのは、富山県から参加された明法寺由衣(みょうほうじゆい)さん、女性ならではの美しい高音がきれいに響く歌声でした。

この味真野茶もみ唄全国コンクールですが、すでに次回の開催が予定されています。ぜひみなさんも参加されてはいかがでしょうか。



▲今回の最優秀賞 明法寺由衣さん



# ロハス越前

NPO広場

シリーズ 第7回

「ロハス越前」は、農家、農業、伝統産業、人などの全てを地域資源として活かし、「都市農村交流」と「地域活性化」に取り組んでいる市民団体です。地域のさまざまな団体や人々と協力して、農業や伝統産業への理解を深め、その魅力を再発見し、地域を生き生き輝かせたいという思いで活動しています。

具体的には、「農家民宿を核とした農業体験」と「伝統産業の手わざ体験」へのお客様受け入れや、地域の子どもの食農教育、就農希望者の農業体験・研修などに取り組んでいます。

## 《ロハス越前》

会長 平澤 一広

事務局 粟田部町 9-1-9

今立ふれあいプラザ内

構成員 約40人

Tel/Fax (43)0879

E-mail info@lohas-echizen.org

URL http://www.lohas-echizen.org

## 農家民宿と 田舎暮らし体験



▲9月 大学生農業体験



▲3月 農家民宿

◀ 9月 大学生農業体験

旅館やホテルではなく、普通の民家（農家）に泊まって、田舎の暮らしそのものを楽しみ交流する「グリーン・ツーリズム」が全国的にも人気です。「ロハス越前」は平成15年からグリーン・ツーリズムに取り組み、交流を楽しみつつ地域の良さの再発見をしています。

このような取組みから、交流が定住につながり、地域がますます生き生きするよう願いつつ、ありのままの暮らしで、無理のない交流を続けています。

子どもたちの食農教育の一環として、1年を通じた大豆の栽培・加工に取り組んでいます。

地元農家の協力により、種まき・草取り・枝豆収穫・大豆収穫と加工品(味噌・豆腐・きな粉・湯葉・打ち豆)作りなど農と食をともに学びます。

▼6月 大豆種まき

▼10月 収穫

▼2月 味噌づくり



▶ お世話になった農家の人と大豆づくしの給食 ▲打ち豆作り

## 子どもたちの 食農体験

## 都市農村交流

▼ザリガニ釣り



▲植樹

▼ビオトープ体験



▲バーベキュー

▼南中山地区納涼祭のステージ



「となりのトトロ」を大合唱しました。

今年度は南中山地区自治振興会の協力も得て、地区の納涼祭に参加し、交流の輪を広げました。

東京都港区と市内の子どもたちの交流事業「越前里地里山チャレンジ隊」を、しらやま振興会と共催で実施しています。

植樹による森づくり、自然体験、農業体験、農家民宿、環境学習など様々なプログラムを通して、楽しみながら学んでいきます。

「ロハス越前」は、「自治振興会」「NPO」「学校」「子ども会」「市民団体」などの地域の団体や人々と連携し、地域の魅力再発見・活性化を行うと共に、活動の輪を拡げていきたいと考えています。

「祭りの参加者を募りたい!」など、地域活性化のための企

画に「ロハス越前」も参加させていただきませんか?

協働や企画のご相談など、気軽に問合せください。

また、「ロハス越前」の取組みに関心のある人、農家民宿や農業体験・物づくりの体験を受入れてみたい人も、お気軽に問合せください。



# 平成22年度 9月補正予算の概要

問合せ先 財務課 ☎(22)3234

今回の補正予算は、依然として厳しい市内雇用情勢に対処するため、障がい者施設授産製品の販路拡大、自然環境保全、鳥獣害対策など雇用の創出に努めるとともに、中心市街地活性化事業、地域商業活性化チャレンジ支援事業(詳細はページ下段)、7月豪雨の災害復旧費などを計上しました。  
その結果、一般会計の補正額は1億5,392万円、特別会計を含めた総額では3億5,609万5千円となりました。

## 主な事業を紹介します

### ● 鳥獣害対策事業 367万円

有害鳥獣による農作物等の被害防止対策などの委託事業を実施します。

### ● 観光イベント支援事業 3,853万円

大型テントを購入し、市内で開催される様々なイベントに活用し、地域の活性化を図ります。

### ● 授産製品販路拡大推進事業 402万円

授産製品のアンテナショップを開設し、製品の普及と販路拡大の支援を行います。

### ● コウノトリが舞う里づくり事業 336万円

専門家からの助言や関係団体との協働による「コウノトリが舞う里づくり構想」の策定と、コウノトリの定着を目指した餌場環境を整備します。

### ● 農林業施設災害復旧事業 4,640万円

7月の豪雨により被害を受けた農地や農業用施設、林道や山林を復旧し、農林業の生産基盤の回復と安全確保の対応を早急に進めます。

### ● イメージアップ推進事業 62万円

ふるさと大使制度を創設し、本市の自然と歴史、観光、芸術、文化等を全国に広報し、市のイメージアップを図ります。

### ● 地域商業活性化チャレンジ支援事業 500万円

本年度より創設した、商店街や地域の活性化に取り組み元気な商業者グループ支援事業(詳細は左記のとおり)の枠を拡大し、地域商業の活性化を図ります。

### ▼ 「元気な商業者グループ支援事業補助金」対象事業(後期)を募集します

対象 市内中小事業者の小売商業者5

者以上で構成する団体、グループ

対象事業と補助率

① 基本型 補助率 1/3

市地域資源を活用して消費拡大及び商業活性化を図る事業

② 連携型 補助率 1/2

基本型に地域団体、農業生産者、製造業者など商業者以外と連携することにより効果を上げる事業

③ 社会課題対応型 2/3

基本型・連携型に社会課題(地域の高齢化、少子化、安全安心、環境など)に対する取り組みを付加する事業補助対象経費

① 講師、外部専門家等の謝金、旅費

② 商品開発費

③ 会議費、報告書・資料等作成費、通信運搬費、広告宣伝費、消耗品費、機器借上料等の事業経費

④ 委託費(事業そのものの委託は除く)

事業期間 平成23年3月31日までの事業

申込締切 11月12日(金)

※申請後に書類と事業説明による審査があります。

問合せ先 商工政策課

☎(22)3047

### 「元気な商業者グループ支援事業補助金」 前期に交付決定した事業

団体名	事業内容
善光寺通商店街振興組合	渡邊洪基(東京帝国大学初代総長)をキャラクター化し、商店街の知名度アップを図る。
飲食交友会TAG	地酒を使ったカクテルや地場農産物を利用した「B級グルメ」の創作など。
元気に「蔵の辻」と自店で繁盛を仕込む宝来グループ	「にぎわい市」での顧客を、自店の売上に直結させることを目的とした、新しいマーケティング手法の開発・導入など。
まちなか商店街	高齢者等交通弱者にも商店街に足を運んでもらえるように、「のろっさ」と連携を図る。
(社)武生商店街連盟	一店逸品運動を行う中で、新商品開発等に取り組み、商店街全体の活性化を図る。
武生商業活性化懇談会	菊人形開催期間中、「暗号を解いてお買い物券ゲット!キャンペーン」の実施により、市内の商業施設を回遊する仕組みを作り、地元商業者の活性化を図る。
武生麺類業生活衛生同業組合	学校と連携したそばの食育学習、おろしそばに適した辛味大根の研究栽培など。

平成22年度 協働たねまる提案制度  
「行政発協働事業」の企画提案を募集します

申込・問合せ先 市民自治推進課

☎(22)3293

# 市

では、市民のみなさんと協働で取り組むことにより、効果が上がると思われる「テーマ」について、一緒に取り組んでいただける団体からの企画提案を募集します。提案団体と市の担当課等とが協働に向けて話し合い、平成23年度での事業化を目指します。

## ■提案できる団体

1年以上の活動実績がある、5人以上の市民又は市内に勤務する人で構成している団体

(例)NPO、自治振興会、町内会、地域の各種団体、学生グループなど

## ■応募締切 11月8日(月)

## ■応募方法等

### ①提出書類

募集テーマに関する「協働たねまる提案企画書」、団体概要書、団体の規約・会則・収支決算書・名簿等

### ②書類提出後、市の関係部署等と

パートナーテーブル(協働の話し合いの場)を実施

※様式や詳しい内容は、市民自治推進課および今立総合支所に置いてある応募の手引きをご覧ください。また、市のホームページからもダウンロード出来ます。

## ■募集事業

広報事業の充実

## ■具体的な課題

広報紙や、行政情報番組などが、行政側からの一方的な情報提供になる傾向があるため、より親しみの持てる情報の提供が必要であると考えています。

## ■募集テーマ

### ①広報紙の表紙写真の提供

地元の人しか知らない素晴らしい風景や、季節の風物詩など、市民の皆さんが新しい市の魅力を知ることができる写真を提供できる団体を募集します。

### ②たんなんFMの番組企画とPR

たんなんFM放送の存在を多くの市民の方知ってもらえるようなPR活動や、親しみやすい番組作りをしてもらえる団体を募集します。

## ■説明会

10月28日(木)

午後7時～8時半

ところ 福祉健康センター

大会議室

※上記以外にも、随時お問い合わせください。



▲協働のマスコット「たねまる」

## 税に関するお知らせ

申込・問合せ先 税務課 ☎(22)3014

# 今

平成23年度から今立地区の都市計画税が課税になります

立地区の都市計画区域内にある土地と家屋は、合併に伴う協定に基づき、都市計画税が5年間免除されていましたが、今年度で特例の期間が終了するため、23年度から課税となります。

## ■都市計画税

都市計画事業(道路や公園、上下水道等の整備)等を行う費用に充てるための重要な財源となる目的税です。

## ■対象区域

栗田部地区の全部、岡本地区の一部、南中山地区の全部、服間地区の一部

## ■対象となる資産及び納税義務者

都市計画区域内に所在する土地及び家屋が課税対象となります。また、この所有者が納税義務者となります。

## ■税額の計算方法

都市計画税の課税標準額×税率(0.2%)

## ■納付方法と納期限

固定資産税と合わせて納めていただくこととなります。

# 年

「納税通知書送付用封筒」に広告を出しませんか

間に約8万枚発送される、「納税通知書」の送付用封筒に掲載する広告を募集します。

## ■申込期限 11月30日(火)

## ■封筒の大きさ・色

縦120mm×横226mm 茶色

## ■広告掲載位置 封筒の裏面

※具体的な位置は、市が決定します。

## ■広告の大きさ・掲載料(1枠)

縦50mm×横60mm 7万円

## ■広告掲載数 3枠

## ■申込方法

「市有料広告物掲載取扱要綱」の広告掲載申込書に、広告の版下原稿を添えて、申し込んでください。

※広告の内容に関する一切の責任は、広告主に帰属します。

※内容によつては掲載できない場合があります。

※要綱(申込書)は、市ホームページから取り出すことができます。

※版下原稿は、広告主の責任で作成してください。

11月3日(祝)  
文化の日

# 菊花マラソンのため交通規制します

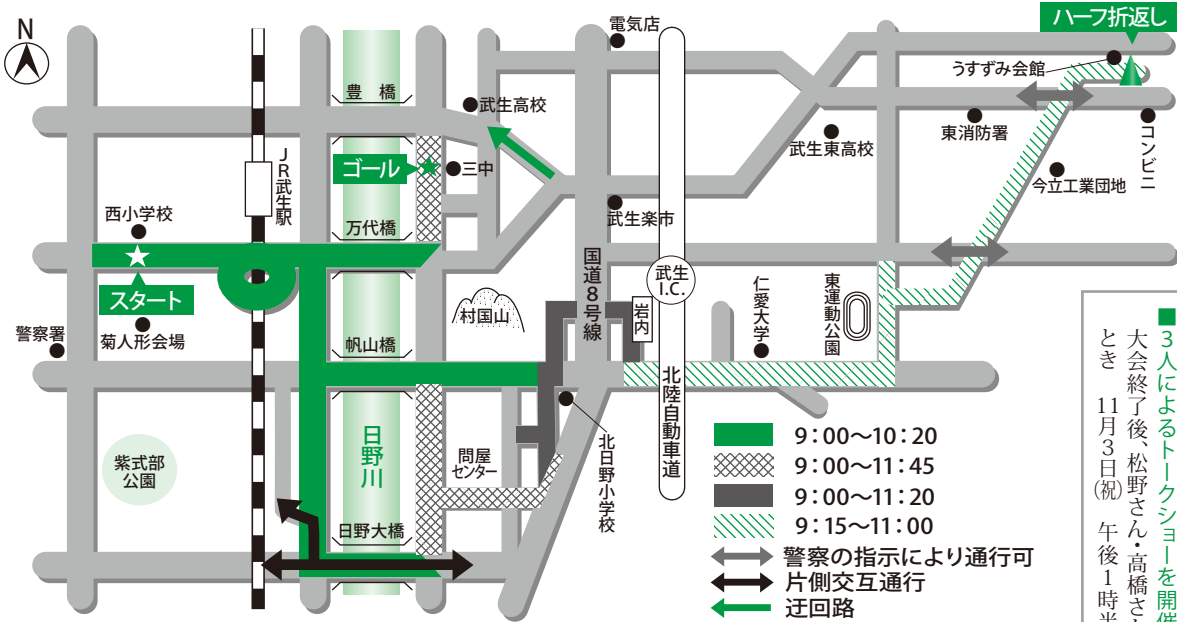

## 菊花マラソン実行委員会からのお知らせ

■トップアスリートの走りを間近で！  
元オリンピックランナー・松野明美さんが障害を持つ子ども達と2kmの部に出場。またアテナパラリンピック金メダリスト・高橋勇市選手と伴走サポーター・大崎栄さん(バルセロナ五輪1万m日本代表)が地元の中学生サポーターとともにハーフの部に出場します。沿道から声援をお願いします。

■3人によるトークショーを開催！  
大会終了後、松野さん・高橋さん・大崎さんによるトークショーを開催します。

11月3日(祝) 午後1時半〜 ところ 文化センター 参加料 無料

## 菊花マラソンに伴う、バスの迂回運行と時刻の変更について

バス種別	ルート	変更内容
福祉バス	武生越前海岸線	<ul style="list-style-type: none"> <li>越前武生(10:00)→JR武生駅(10:01)→武生口(10:07)を→越前武生(10:00)→JR武生駅(10:01)→太田新保経由→小松口(10:09)に変更</li> <li>武生口(9:54)→JR武生駅(10:00)→越前武生(10:02)を→上太田(9:50)→太田新保経由→越前武生(10:00)→JR武生駅(10:02)に変更</li> </ul>
	池田線	<ul style="list-style-type: none"> <li>国高(9:27)→JR武生駅(9:35)→越前武生(9:37)を→国高(9:27)→武生高校経由→越前武生(9:33)→JR武生駅(9:34)に変更</li> <li>入谷(9:15)→味真野(9:25)→仁愛大学前(9:30)→姫川町(9:40)→JR武生駅(9:46)→越前武生(9:48)を→入谷(9:02)→味真野(9:12)→仁愛大学前(9:17)→保健センター(9:28)→越前武生(9:36)→JR武生駅(9:37)に変更</li> </ul>
	南越線	<ul style="list-style-type: none"> <li>シビィ(9:06)→昭和町(9:10)→越前武生(9:16)→JR武生駅(9:17)→村園(9:22)を→シビィ(9:10)→太田新保経由→越前武生(9:20)→JR武生駅(9:21)→武生高校経由→国高(9:29)に変更</li> </ul>
市民バス	市街地循環北ルート(第2便)	<ul style="list-style-type: none"> <li>文化センター、中央図書館(9:32)→西小学校前(9:33)→菊人形前(9:34)→県合同庁舎(9:37)を→文化センター、中央図書館(9:32)→西小学校前(休止)→菊人形前(休止)→県合同庁舎(9:37)に変更</li> <li>※西小学校前、菊人形前には止まりませんので注意してください。</li> </ul>
	国高・北日野ルート(第2便)	<ul style="list-style-type: none"> <li>畑町(9:14)→向新保町(9:15)→矢船町(9:19)→帆山町(9:20)→タンス町通り口(9:24)を→畑町(9:14)→向新保町(9:15)→矢船町(休止)→帆山町(休止)→タンス町通り口(9:24)に変更</li> <li>※矢船町、帆山町には止まりませんので注意してください。</li> </ul>
	味真野・北新庄ルート(第1便)	<ul style="list-style-type: none"> <li>横町市、武生楽市前(9:03)→蔵の辻(9:09)→市役所前(9:10)→JR武生駅(9:11)→越前武生(9:13)を→横町市、武生楽市前(9:03)→越前武生(9:10)→JR武生駅(9:11)とし、同便はJR武生駅にて運行終了</li> <li>※蔵の辻、市役所前には止まりませんので、注意してください。</li> </ul>

交通規制時間は、あくまでも目安です。最終ランナー通過後、パトカーで規制解除をお知らせします。 問合せ スポーツ課 ☎(22)7463

教育委員会の事業を紹介します

## 教育委員会 だより

## 仕事帰りに ぶらっと図書館へ

問合せ 中央図書館  
☎(22)0354  
今立図書館  
☎(43)0229



読書の秋になりました。中央図書館では、市民の皆さんがより利用しやすいように、昨年5月から水・木・金曜日は、開館時間を二時間延長して、午後7時までにして、今年4月からは、祝日の翌日も開館するようになりました。

新刊コーナー・季節に応じた各展示コーナーも用意しています。また、CD・DVDも貸出できまので、ぜひご利用ください。

なお、今立図書館も金曜日は、開館時間を午後7時までとしておりますので、あわせてご利用ください。

### 開館時間

#### ●中央図書館

開館時間 火・土・日 午前9時半～午後6時

水・木・金 午前9時半～午後7時

#### ●今立図書館

開館時間 午前9時半～午後6時

(金曜日は午後7時まで)

休館日 毎週月曜日、祝日、毎月第四木曜日

休館日 毎週月曜日、祝日、毎月第四木曜日



## みなさんの生命、身体、財産を守って40年 南越消防組合の歴史を紹介します

### 【組織の変遷】

- ・昭和45年、当時の武生市に消防本部と消防署、村国分遺所を設置し業務スタート。
- ・昭和46年、当時の今立町に今立署を設置し業務を開始。
- ・昭和51年、北陸自動車道での事故に対応するため、村国分遺所を廃止し、横市町に国高分署を設置。
- ・平成10年、消防力の強化のため、東消防署として西樫尾町に庁舎を新築。
- これにより、今立署、国高分署は、廃止。

- ・平成17年、老朽化が著しい消防本部消防署の新庁舎が完成。移転後、最新鋭設備で業務を開始し、現在に至っています。

### 【装備の変遷】

- 消防自動車  
現在はボンネットのないキャブオーバータイプのもが主流で、水槽車・化学車も格段に走行性能や消火能力が向上しています。また、高層化する建物に対応するため、30メートル級はしご車への更新、水利不便地区や大規模火災に備え10tの水を積載する給水車も配備しています。さらに、平成22年には、圧縮空気泡消火装置を備えた最新鋭の消防ポンプ自動車を導入しました。
- 救急自動車  
組合設立当時は2台の救急車を配備。その後、四輪駆動型救急車の整備の導入など、効果的な救急体制を目指しました。

平成9年度からは、除細動器、人工呼吸器等の高度救命資機材を積載した高規格救急自動車の整備が開始され、現在では、すべての消防署において高規格救急自動車を配備して

問合せ 南越消防組合 ☎(21)0119

います。

また、平成5年から救急救命士の養成に着手、現在では27名の救急救命士が救命に取り組んでいます。

### ●119番の受信

設立当時は消防署内で、数台の電話で119番の受信をし、口頭で指令を出していました。現在は、高機能消防指令センターで、119番通報はすべて受信され、火災や救急・救助などに対し、ボタン一つで消防車や救急車の出動を自動音声で指令します。

今年はこの設備に位置情報通知システムを導入しました。これにより、携帯電話からの119番通報も電子地図上での表示が可能となったことから、的確な位置確認により、現場到着の時間が短縮できるようになりました。

消防を取り巻く環境は、災害や事故の多様化、都市構造の複雑化などにより、この40年で大きく変化しました。南越消防組合は、安全・安心のための消防力の強化と向上に取組み、災害に強い組織を目指して日々、訓練などに励んでいます。



▲消防本部・消防署の庁舎と消防自動車(昭和45年)



▲今立署の庁舎と消防自動車(昭和46年)

## 秋の火災予防運動 11月9日～15日

『つい、つっかり...』にご用心!

消防組合管内では、タバコの火の不始末と天ぷら油の過熱による火災が多発しています!

9月10日現在、消防組合管内では19件の火災が発生し、そのうち、タバコの火の不始末と天ぷら油の過熱による火災が合計7件発生しています。

これからの季節は、暖房器具を使用する機会も多くなります。空気も乾燥するため、ますます火の取扱いは十分注意が必要です。

### ■『住宅防火いのちを守る7つのポイント』

①～③の習慣・④の対策

### 【3つの習慣】

- ①寝たばこは、絶対やめる。
- ②ストーブは、燃えやすいものから離れた位置で使用する。
- ③ガスこんろなどのそばを離れるときは、必ず火を消す。

### 【4つの対策】

- ①逃げ遅れを防ぐために、住宅用火災警報器を設置する。
- ②寝具、衣類及びカーテンからの火災を防ぐために、防炎品を使用する。
- ③火災を小さいうちに消すために、住宅用消火器等を設置する。
- ④お年寄りや身体の不自由な人を守るために、隣近所の協力体制をつくる。

## 平成23年5月31日までに、住宅用火災警報器を取りつけてください!

設置期限が迫っています...

- ①全ての寝室に
- ②2階に寝室がある場合の階段への設置をお願いします。



# 水の話

～日野のめぐみ、安心な水、未来まで～

問合せ 水道課 ☎(22)7918

## 第4話 災害に備える水道

市では、地震災害に備え、主要配水池を耐震化していくとともに、災害時に配水池が一時的な水がめとして必要な水を確保できるように、緊急遮断弁(注1)の設置を行っています。

さらに、給水タンク車や移動式の浄水装置を装備しています。

施設や水道管は、更新時に耐震化を行っていますが、全てを耐震化するには、多大な時間と費用を要します。そこで、水道管については、更新費用を軽減するとともに被害を最小限に抑え、復旧時間の短縮を図るため、配水区域のブロック化・配水管のループ化に取り組んでいます。

(注1)緊急遮断弁とは、配水管の破裂等で管路の圧力が設定圧力以下になると、これを検知して自動的に遮断を行う弁のことです。

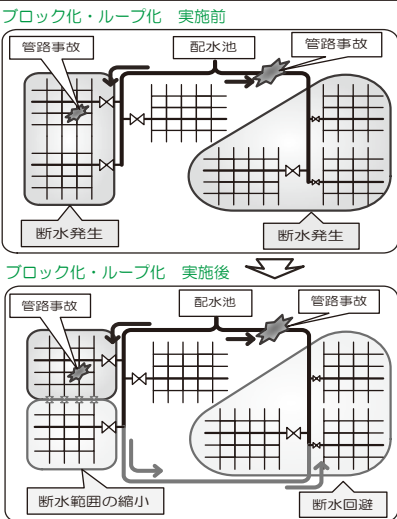

# 平成23年度 入園申し込みを受け付けます



諸事情により家庭で保育できない2カ月〜5歳の乳幼児を預かります。また、産休・育休明けの入園予約も受け付けます。(保育園により受け入れ年齢が異なりますので、注意してください。)

※定員の都合で、希望する保育園に入園できない場合があります。

## 申込方法

所定の申込書に記入してください。申込書には印鑑が必要です。

## 申込期間

10月18日(月)〜11月5日(金)  
午前8時半〜午後5時半  
(土・日曜日および祝日を除く)

## 申込・問合せ先

入園を希望する保育園、または児童福祉課 ☎(22)3006  
もしくは今立総合支所市民福祉課  
☎(43)7812



保育園名	所在地	電話番号	受入年齢	
公立	上太田保育園	上太田町11-2	22-0065	6カ月以上
	北日野保育園	矢放町16-4	22-1772	6カ月以上
	北新庄保育園	北町38-6	22-1974	6カ月以上
	家久保育園	家久町94-2-1	24-1244	2カ月以上
	なかよし保育園	高瀬二丁目4-14	23-8024	2カ月以上
	花筐保育園	粟田部町中央一丁目501	42-2009	6カ月以上
	岡本保育園	岩本町5-26	42-0435	1歳児以上
	南中山保育園	西庄境町22-8	42-1209	1歳児以上
	服間保育園	藤木町12-34	42-1029	6カ月以上
私立	二葉保育園	五分市町3-6-1	27-1328	4カ月以上
	なにわ保育園	府中三丁目5-12	22-7019	2カ月以上
	安養寺保育園	安養寺町89-29-1	28-1741	6カ月以上
	わかたけ保育園	高森町18-7-2	22-6203	2カ月以上
	瓜生保育園	瓜生町33-22-1	24-0340	2カ月以上
	南保育園	若竹町12-23	22-3214	6カ月以上
	東保育園	万代町9-5	22-6637	6カ月以上
	西保育園	新保町32-10	22-7151	6カ月以上
	国高保育園	村国一丁目9-8	23-0983	6カ月以上
	高瀬保育園	文京二丁目4-3	23-5203	6カ月以上
	愛星保育園	白崎町33-2-1	24-4450	6カ月以上
	たんぼぼ保育園	常久町7-3-1	24-4460	6カ月以上
	味真野保育園	上大坪町28-3	27-2203	6カ月以上
神山保育園	広瀬町132-3-1	23-8688	2カ月以上	
粟田部保育園	粟田部町46-2	42-0493	2カ月以上	

※産休および育休明けの来年度途中入園も、期間中に必ず予約申し込みをしてください。求職中の人は途中入園の予約申し込みはできません。  
※北日野保育園と北日野幼稚園は、北日野保育園で合同活動を行っています。  
※服間保育園と服間幼稚園は、服間幼稚園で合同活動を行っています。



幼稚園では、就学前の幼児が心身共に健やかに成長できるよう教育・保育をしています。

## 公立幼稚園

◎対象は市内に住民登録のある幼児です。  
◎通園区域には指定がありません。

## 5・4歳児

全園で受け付けます。ただし、申込期間内に5歳児、4歳児の園児数の合計が、10人に達しない場合は、相談のうえ、休園とする場合があります。ただし、坂口幼稚園を除く

## 3歳児

武生東、武生西、神山、吉野、国高、大虫、坂口、王子保幼稚園で受け付けます。募集人数は各幼稚園20人。ただし国高幼稚園は40人。クラス編成が困難な場合は、希望する幼稚園に入園できない場合があります。

◎北日野・服間幼稚園の募集人数は、3歳・4歳・5歳児合わせで30人です。  
◎送迎は、保護者でお願いします。

## 申込方法

入園願書希望する幼稚園に提出してください。用紙は各幼稚園、学校教育課、今立総合支所市民福祉課にあります。※印鑑が必要です。

## 申込期間

10月12日(火)〜10月29日(金)  
午前8時半〜午後5時  
(土・日曜日および祝日を除く)

## 問合せ先

入園を希望する幼稚園、または学校教育課 ☎(22)7452

幼稚園名	所在地	電話番号	募集年齢
武生東幼稚園	国府二丁目9-12	22-0161	3・4・5歳児
武生西幼稚園	中央二丁目2-13	22-0566	3・4・5歳児
神山幼稚園	広瀬町102-43	22-7715	3・4・5歳児
吉野幼稚園	本保町19-9-1	22-5541	3・4・5歳児
国高幼稚園	国高二丁目319-3	22-4555	3・4・5歳児
大虫幼稚園	丹生郷町17-1-3	23-0029	3・4・5歳児
坂口幼稚園	湯谷町24-25	28-1008	3・4・5歳児
王子保幼稚園	今宿町5-14	22-7710	3・4・5歳児
北日野幼稚園	矢放町16-4	22-1772	3・4・5歳児
味真野幼稚園	池泉町9-1	27-2090	4・5歳児
白山幼稚園	上杉本町15-3-1	28-1005	4・5歳児
花筐幼稚園	粟田部町41-9	42-2708	4・5歳児
岡本幼稚園	定友町11-4-1	42-1125	4・5歳児
南中山幼稚園	中津山町41-13-2	42-0325	4・5歳児
服間幼稚園	藤木町12-34	42-1029	3・4・5歳児





# 私立幼稚園

## 申込方法

入園を希望する幼稚園に、印鑑を持って申し込んでください。

## 申込期間

平成23年3月31日(木)まで  
平日の午前8時～午後5時

## 申込・問合せ先

幼稚園名	所在地	電話番号
丈生幼稚園	京町三丁目3-5	22-0625
丈生神山幼稚園	三ツ町45	22-1397
恩恵(めぐみ)幼稚園	住吉町3-29	23-4720
ひかり幼稚園	芝原四丁目1-30	22-3255

## ■募集年齢・人数

	2歳児	3歳児	4歳児	5歳児
丈生幼稚園	若干名	50人	若干名	
丈生神山幼稚園	10人	20人		
恩恵(めぐみ)幼稚園	若干名	10人		
ひかり幼稚園	12人	25人		

※延長保育などについても、問い合わせてください。

## ●就園奨励事業

課税条件に該当する保護者を対象に、保育料を減免する制度があります。詳しくは各幼稚園にお問い合わせください。

# INSCRIÇÕES PARA CRECHE E PRÉ-ESCOLA / ANO 2011

市内在住ブラジル人の皆さんへ保育園、幼稚園の入園申し込みのお知らせ

<b>Pré-escola Municipal:</b> Takefu Higashi, Takefu Nishi, Kamiyama, Yoshino, Omushi, Kunitaka, Oshio e Sakaguti - <b>Idade: de 3 a 5 anos</b> <b>Pré-escola Municipal:</b> Todas as creches <b>Idade: de 4 a 5 anos</b> Prazo de inscrição: do dia 12 de Outubro (Ter) a 29 de Outubro (SEX) de 2010 Inscrições: na própria pré-escola ou na Secretaria da Educação Tel: 22-7452	<b>Creche</b> <b>Idade: de 2 meses aos 5 anos</b> (crianças com menos de 6 meses, favor consultar a creche para ver a possibilidade para inscrição) Prazo de inscrição: 18 de Outubro (Seg) a 5 de Novembro (Sex) Horário: das 8:30hs ~ 17:30hs (exceto sábados, domingos e feriados) Local de inscrição: na creche ou na prefeitura no setor Jido Fukushima - Guichê nº 8 ☎ 22-3006 ou na filial de Imadate Tel: 43-7812
<b>Pré-escola Particular:</b> Jyousei, Jyousei Kamiyama, Hikari e Megumi <b>Idade: de 3 a 5 anos</b> Prazo de inscrição: ate 31 de março de 2011 Inscrições: na própria pré-escola ou na Secretaria da Educação	

※ A Pré-escola Takefu Minami estará fechada temporariamente.  
※ **Trazer o carimbo(inkan) para fazer a inscrição.**

## 越前ファミリーサービスクラブをご存知ですか?【会員募集】

越前ファミリーサービスクラブ  
☎(22)6023(男女共同参画センター内)

あなたの傍に頼れる人はいますか?  
私たちは、少しの手助けが欲しい人と手助けをしたい人とをつなぐ有償ボランティアの会です。  
子供の一時預かり、家事、老人の世話など、何でもご相談ください。

**【利用会員・支援会員を募集します】**  
性別、年齢、資格は問いません。気軽に参加して援助の輪をひろげませんか?

## 子育てマイスター募集

県子ども家庭課  
☎0776(20)0341

県ではボランティアとして、育児相談等の活動をしていただける保育士、看護師など、子育てに関する有資格者を募集しています。



## 「女性の人権ホットライン」強化週間

福井地方務局  
☎0570(070)810(全国共通ナビダイヤル)



職場での男女差別、セクシュアル・ハラスメント、夫やパートナーからの暴力など、女性の人権問題に詳しい法務局職員や人権擁護委員が電話相談に応じます。

強化期間 11月15日(月)～19日(金) 午前8時半～午後7時  
11月20日(土)～21日(日) 午前10時～午後5時  
※強化期間以外でも、受付けています。(平日 午前8時半～午後5時15分)

## 自分を磨く働き方～女性向けキャリアアップセミナー～

男女平等推進協会えちぜん ☎(24)4446

とき ①10月31日(日)午後1時～5時半 ②11月7日(日)午後1時～5時半  
ところ 男女共同参画センター(福祉健康センター内)  
内容 仕事を積み重ねていく上で必要な能力(コミュニケーション力、調整力、営業力、論理的思考力、コーチング力等)を講義と実践を通して学ぶ。  
講師 佐々木 妙月 氏(情報の輪サービス(株)代表)  
対象者 女性30人 参加費 無料

## ひとり親家庭の人を対象に、就業相談を実施します(要予約)

児童福祉課 家庭児童相談室 ☎(22)3628

とき 11月12日(金)午後1時～3時  
ところ 福祉健康センター 相談室5  
対象 ひとり親家庭の人  
※専門の相談員が対応し、秘密厳守です。※上記以外でも随時受付けています。

**肥料を無料で配付しています**

(株)福井プラントメンテ(家久浄化センター内)  
☎(23)6527

下水汚泥を原料とした肥料「土のダイヤ」を無料で配付しています。農作物や園芸用として最適です。一袋15kgです。  
受付・配付時間

午前8時半～午後5時(平日のみ)  
※市内在住の人に限りです。

**出会いサポート「赤い糸」**

グループ赤い糸(代表 石山)  
☎080(4250)4110  
✉akaiito4110@softbank.ne.jp  
http://ameblo.jp/e-akaiito

毎回好評の料理イベントです。

とき 11月14日(日) 午前10時半～  
ところ 農村婦人の家

対象 30～40歳前後の未婚の人

参加費 3,000円(材料費含む)

定員 男女それぞれ6人

※ブログで、これまでのイベントの様子などを確認できます。

**環境審議会委員を募集します**

環境政策課  
☎(22)5342/Fax(22)7989  
✉kankyouty@city.echizen.lg.jp

環境の保全と創造に関する施策について調査審議する委員を募集します。

年2回程度の会議を予定しています。

資格 市内在住で20歳以上の人  
※既に複数の公募委員になっている人は応募できません。

募集人員 若干名

任期 委嘱の日から2年間

応募方法 指定様式に、これまでに取り組んできた環境活動や保全への思いなどについて800字程度にまとめ、住所、氏名、年齢、電話番号を明記し、郵送、ファックス、メールのいずれかで申し込んでください。

応募用紙は市ホームページからダウンロードできます。

応募締切 11月15日(月)

※郵送の場合、当日消印有効

**年末調整説明会のお知らせ**

武生税務署  
☎(22)0890

年末調整説明会を開催します。関係各社(者)はご参加ください。

とき

《法人》 11月18日(木)  
午後1時半～3時半

《個人》 11月19日(金)  
午後1時半～3時半

ところ サンドーム福井(小ホール)

※会場にお越しの際には、事前に郵送した書類を持参してください。

**再生品を提供しています**

南越清掃組合 利再来館  
☎(28)1390

ところ 利再来館(勾当原町)

申込期間 11月1日(月)～20日(土)

※希望価格を投票してください。

当選発表 11月25日(木)

※当選者には電話で連絡します。

引取期間 11月26日(金)～30日(火)

(配達はできません。)

その他 展示品は南越清掃組合のホームページで見ることができます。  
http://www.nanetsuseisou.or.jp

**「越前おろしそば発祥の地」のロゴマーク募集**

武生麺類組合  
☎(21)5366 (山楽まで)

越前市が「越前おろしそば発祥の地」であることを広くPRするためにロゴマークを募集します。

※優秀者には商品進呈

応募方法 紙(様式自由)に住所・氏名・電話番号・ロゴマークを記載し、郵送してください。

(送付先)山楽 〒915-0094横市町1-5-5

応募締切 11月18日(木)必着

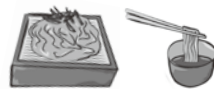

**「行政困りごと相談所」開設**

福井行政評価事務所  
☎(0570)090110

くらしの中で、行政の受付やサービスについて「分からないこと」「困っていること」はありませんか。

行政相談委員が相談に応じます。

とき 10月27日(水)

午前10時半～午後3時

ところ コミュニティセンター「柳荘」  
※相談は無料・秘密厳守です。お気軽にご相談ください。

**粗大ごみの祝日受入日**

南越清掃組合 第2清掃センター  
☎(28)1370

とき 11月3日(祝)、23日(祝)

ところ 第2清掃センター

受付時間 午前8時半～午後4時半

料金 10kgあたり60円

持込方法 基準に従って分別してください。

**● 不用品の活用情報 ●**

《ゆずります》

- ・長持ち(座布団入れ)
- ・整理ダンス
- ・2段ベット
- ・伸縮性布ベルト(15cm×2m)
- ・座敷机用ガラス板(145cm×85cm)
- ・座布団(10枚組)
- ・スチール製事務机(両袖)

《ゆずってください》

- ・かまど
- ・ピアノ椅子
- ・ピアノ補助ペダル
- ・習字下敷き 半切(条幅)用

申込・問合せ先 消費者センター  
☎(22)3773

**公共職業訓練(ポリテクセンター福井)12月入所生募集のお知らせ**

【お問合せ先】 訓練課(ポリテクセンター福井)  
TEL 0778(23)1011

訓練は、求職者(離職者)のためのコースです。訓練は、平日(土、日、祝日を除く)9時10分～15時50分の訓練となります。

訓練科名	定員	訓練期間	募集期間	面接選考	受講料	必要経費(テキスト代等)
機械・金属加工科(デュアルシステム) ※年齢制限あり ※企業実習(約1ヶ月半含む)	18名	H22.12.1(水)～H23.5.31(火) ※6ヶ月間	10.26(火)～11.9(火)	11.16(火)	無料	12,000円程度
電気サービス科(電気設備サービス科)	18名	H22.12.1(水)～H23.5.31(火) ※6ヶ月間	10.26(火)～11.9(火)	11.16(火)	無料	10,000円程度
CAD製図科	20名	H22.12.1(水)～H23.2.28(月) ※3ヶ月間	10.26(火)～11.9(火)	11.16(火)	無料	5,000円程度

【受講対象者】 求職者の方:訓練を受講して、新たな知識・技能を身につけて再就職に役立てたい方。

【受講申込方法】 最寄りのハローワークで求職申込みをして、職業訓練受講についてご相談の上、所定の受講申込書を提出ください。

※訓練内容は、ホームページでもご案内しております。(http://www.ehdo.go.jp/fukui/又は「ポリテクセンター福井」で検索してください。)

※施設見学を随時受け付けております。(訓練課:TEL 0778-23-1011)

広告

お知らせ

募集

催し・講座

健康

みんなの情報板



# 秋のクマに注意!

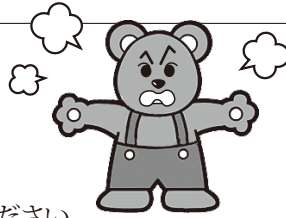

《問合せ先》  
 農林整備課 ☎(22)3008  
 防災安全課 ☎(22)3081  
 越前警察署 ☎(24)0110

秋は、クマが冬に向けて活発に活動する時期となります。  
 屋外で活動(特に山や山ぎわ)する場合は、次のことに注意してください。

## ◆クマと遭わないために

- ①朝夕はクマが活発に活動します。  
 出没が予測される場所では、ジョギングや散歩は控える。  
 また、明るい場所を歩く時でも、周囲に十分警戒する。
- ②木の洞(ほら)や竪穴には近づかない。  
 (クマが潜んでいる場合があります)
- ③ラジオを鳴らしたり大声を出したりして歩く。  
 (人の存在を知らせ、危険を回避します)
- ④ゴミや食べ残しは持ち帰る。  
 (味を覚えると里に誘引する原因になります)

## ◆クマに遭ってしまったら

- ①クマを興奮させないよう、騒がずゆっくり離れる。
- ②子グマであっても決して近づかない。  
 (近くに母グマがいます)
- ③襲われた場合は地面に伏せ、頭と首を守る。

## ◆山ぎわ付近の集落での注意点

- ①家の周りに生ゴミ等を捨てない、置かない。  
 (誘引する原因になります)
- ②集落にある柿やクリなどは早々に収穫する。
- ③ガソリン等揮発性の液体は、家や車庫内に置かない。  
 (クマが好む匂いです)

※目撃した場合は、すぐに市役所または警察署へ連絡してください。

## 「自分が変われば人も変わる」心の講演会開催

地域活動支援センターアップ  
 ☎(21)5400

相手のことを大切に思っているのにうまく伝えられない。どう接していけばいいのかが具体的にお話します。  
 と き 10月17日(日)午前10時～正午  
 ところ 福祉健康センター多目的ホール  
 参加料 無料  
 演 題 「自分が変われば人も変わる」  
 講 師 高森 信子氏  
 (生活技能訓練リーダー)

## 県産材を活用した住まい造りとエコ住宅、エコリフォームを促進するための講習会

(県建築士会南越支部講習会)

建築士会事務局 ☎(24)4788

と き 10月26日(火)  
 午後6時半～8時  
 ところ 福祉健康センター  
 多目的ホール  
 対象者 建築士会会員、一般市民  
 受講料 無料  
 ※事前申込が必要です。

## 里地里山の秋を満喫してください! 金華山グリーンランド秋の感謝祭

金華山グリーンランド ☎(28)1149

と き 11月14日(日)  
 午前10時～午後3時  
 ところ 金華山グリーンランド  
 内 容  
 ・農産物即売、歌謡ショー、太鼓、抽選会  
 ・ふるまい無料企画  
 ～しらやまのおいしいもの大集合～  
 (大鍋、おにぎり、そば、焼き芋)  
 ・金華山周辺のウォーク  
 (午前9時～11時)

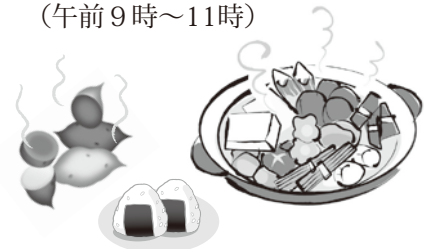

※イラストはイメージです。

## 「たんなん再発見スタンプラリー」を実施しています

福井県丹南広域組合 総務課  
 ☎(23)4550  
<http://www.tannan.net/>

### チェックポイント(スタンプ設置場所)

越前市内(タケフナイフビレッジ、越前打刃物会館、パピルス館、紫式部公園無料休憩所藤波亭、武生公会堂記念館、万葉菊花園、まちなかプラザ)のほか、近隣市町を含め、合計22カ所あります。

賞 品 抽選で80人に、集めたポイントに応じた賞品や粗品をプレゼントします。  
 ※詳しくは、福井県丹南広域組合へ問い合わせてください。

実施期間 10月1日(金)  
 ～平成23年2月28日(月)  
 応募方法 チェックポイントに置いてある応募用紙に、スタンプを集めて、応募してください。

10月21日から  
 最低賃金が改正されます。

683円/時間

武生労働基準監督署 ☎(23)1440



## 丹南ケーブルテレビ

10～11月の越前市関連の番組案内

### 丹南HOT情報チャンネル(デジタル091ch・アナログ5ch)

越前市情報ナビ(2週間放送) 7:30～12:30～19:30～  
 ※土・日曜日は一時間遅れ

10月25日まで「2010 たけふ菊人形」  
 10月26日～11月8日「市制施行5周年記念特別展『槌の響』越前打刃物」

### 地域ふれあいチャンネル(デジタル091ch・アナログ2ch)

丹南歴史探訪 (毎週土曜日 午前10時30分更新)

10月16日～10月22日  
 北陸道界隈を行く小さな旅 越前市池ノ上町

辻・裏々 (毎週土曜日 午前10時15分更新)

10月30日～11月5日 越前市赤谷町編

※番組は予告なく変更する場合がありますのでご了承ください。詳しくはケーブルテレビガイド誌をご覧ください。

# 第23回 源氏物語アカデミー

千年の昔、たった一度都を離れた紫式部は、越前市で青春の一時期を過ごしました。この史実をもとに「源氏物語」を様々な角度から探求するアカデミーを開催します。

テーマ	とき	内容	ところ	
「源氏物語と雪」 	《1日目》 10月22日(金)	午後7時～8時半 ○講義 「道長の金峯山詣で」 講師 おぼろや ひさし 隴谷 壽 氏(同志社女子大学名誉教授)	武生パレスホテル	
	《2日目》 10月23日(土)	午前9時～午後0時半	○歴史散策 「語り部と歩く・まちなか散策」	紫式部公園ほか
		午後1時～5時半	○講義 「源氏物語の諸本 大沢本の出現」 講師 伊井 春樹 氏(大阪大学名誉教授) ○公演 「うたものがたり 源氏の恋」 出演 茨木市民文化フォーラム ○特別講演 「雪あかりの系譜」 講師 はが とおる 芳賀 徹 氏(東京大学名誉教授)	武生パレスホテル
		午後6時半～8時	○宴席 「紫きぶ御膳」	市内各料亭
	《3日目》 10月24日(日)	午前9時～午後0時10分	○原文講読 「雪の夜の語りい 朝顔の巻」 講師 ふくしま しよつじ 福嶋 昭治 氏(園田学園女子大学教授) ○講義 「宇治十帖の雪景色 大君・浮舟における」 講師 くふきはら れい 久富木原 玲 氏(愛知県立大学教授)	福祉健康センター



参加費 受講料2,000円、講義テキスト2,000円、公演・特別講演1,000円ほか  
※詳細は問合せてください。プログラム・募集要項をお送りします。

《問合せ先》 源氏物語アカデミー委員会(文化センター内) ☎(23)3374

**宇治市源氏物語ミュージアム  
日帰りバスツアー参加者募集**

文化課  
☎(22)7459  
源氏物語アカデミー委員会(文化センター内)  
☎(23)3374



紫式部を通じての交流事業として京都府宇治市を訪れ、イベント参加や紅葉の平等院などの観光をします。  
とき 11月14日(日)  
参加費 8,500円  
(昼食、各施設入館料含む)  
定員 45人(最少催行人数30人)  
申込期限 11月5日(金)

## エコビレッジ交流センター

☎(28)1123  
e-mail: ecovilg@tk.ttn.ne.jp  
http://www.ttn.ne.jp/~ecovilg/

●坂口エコミュージアムウォーク  
ドングリ拾いをしよう  
とき 11月14日(日)  
午後1時半～4時半  
内容 ドングリを集めて遊びます  
集合場所 エコビレッジ交流センター  
参加費 100円(保険料)



**第15回瑞貴まつり開催**  
もやいの郷・農楽園  
☎(42)3838

とき 10月24日(日)午前10時～  
ところ もやいの郷・農楽園



内容 神事・神輿巡行、農産物・各バザール、「いも煮鍋」ふるまい(11時～)、  
芸芸会・講演会(12時～)ほか

## いまだて芸術館

☎(42)2700



●親子おりがみ教室(全5回)  
とき 11月14日(日)  
午前10時～正午  
対象 初心者(小学生程度、小学生  
低学年までは保護者同伴)  
参加費 こども500円/回  
おとな1,000円/回  
定員 40人程度  
※定員になり次第終了  
準備物 のり、はさみ

## 日本一安全安心な“越前市・南越前町”まちづくり大会を開催

越前警察署 ☎(24)0110(生活安全課)  
防災安全課 ☎(22)3081

今年は「たけふ菊人形会場」内で行います。楽しいイベントがいっぱい!

是非ご来場ください。

とき 10月17日(日)  
午前10時～午後3時  
ところ たけふ菊人形会場内  
屋外イベント会場

内容 県警察音楽隊の演奏、式典、  
和太鼓演奏(仁愛大学)、落語、北浜  
みさきチャリティーコンサートなど  
(予定)

## 越前和紙相伝の紙漉技大公開

今立歴史民俗資料館  
☎(43)0229

現代の紙匠 いわの いちべえ いわの へいざぶ 岩野市兵衛氏、岩野平三郎氏、福田忠雄氏)による越前和紙の紙漉き技を公開します。  
とき 11月13日(土)  
午後1時半～4時  
ところ 卯立の工芸館  
入場料 200円

お知らせ

募集

催し・講座

健康

みんなの情報板



図書館だより

中央図書館 ☎(22)0354  
今立図書館 ☎(43)0229  
※行事はいずれも無料です。

	行事	とき/内容
中央図書館	名作映画会	10月30日(土) 午後2時～ 作品:グッドモーニング・バビロン
	おはなしあかね	10月23日・11月13日(土) 午前11時～
	かみしばい	10月23日・11月13日(土) 午後4時～
	大人のおはなしあかね	10月30日(土) 午前11時～
	きつずらんど	11月6日・20日(土) 午前11時～
	古本市	11月13日(土)午後1時～3時 ※格安でお譲りします。なくなり次第終了
	「朗読」& 「ミニコンサート」	11月21日(日)午前10時半～正午 ※越前市読書会連絡会結成記念事業
今立図書館	こどもランド	10月23日(土) 午後2時～
	おはなしお楽しみ会	11月13日(土) 午後2時～
	絵本のひろば	11月5日(金) 午前10時20分～
	子ども読書会	11月6日(土) 午後2時～
	《図書館友の会イベント》 第4回(全6回) 児童文学を楽しむ会 <b>受講生募集</b>	とき 11月19日(金)午後7時～午後8時45分 講師 谷出 千代子氏 (仁愛大学人間生活学部子ども教育学科教授) 定員 30人(定員になり次第締切) 対象 中学生以上
	子ども映画会	11月20日(土) 午後2時～3時

フレンドパークたけふ  
☎(24)0444

●フレンドパークたけふ文化祭開催  
とき 10月30日(土)・31日(日)  
ところ フレンドパークたけふ  
内容 講座・サークル受講生による  
作品展示など  
※31日は屋台・お茶席を開催します。



●「おうちご飯を作ろう!」受講生募集  
とき 11月12日(金) 午後7時～  
ところ 青年センター 料理室  
対象 料理初心者の方  
内容 簡単・ヘルシーな料理を学  
びます。  
材料費 実費  
定員 10人(申込多数の場合は抽選)  
申込締切 11月2日(火)



式部ふれあい館

☎(23)0047

陶で作る干支(うさぎ)作り

とき 11月13日(土)午後1時～3時  
定員 12人  
材料費 500円  
持ち物 エプロン  
申込締切 10月30日(土)午後5時



漬物作り

とき 11月16日(火)午前10時～正午  
定員 12人  
材料費 300円  
持ち物 エプロン  
申込締切 11月2日(火)午後5時

パン作り教室(5回連続)

とき 11月20・27日  
12月4・11・18日  
午前9時半～正午  
定員 12人  
材料費 600円  
持参物 エプロン  
申込締切 11月6日(土)午後5時  
※いずれも申込多数の場合、抽選



ハツ杉森林学習センター

☎(42)3800

本格派・炭焼き体験

とき 10月24日(日)  
午前10時～午後3時  
内容 窯出しの一連の作業体験  
参加費 1,500円(体験料・昼食代込)  
定員 15人(申込順)

秋の森はアートランド

とき 10月24日(日)  
午前10時～午後3時  
内容 バウムクーヘンづくり  
山森鍋、木炭アート、記念植樹  
参加費 大人1,500円、子供1,000円  
(体験料、昼食代込)  
定員 50人(申込順)

和紙に炭を漉きこむ

とき 10月30日(土)  
午前10時～午後3時  
内容 和紙と炭の融合作品を創る  
参加費 2,000円  
(体験料、材料費、昼食代込)  
定員 15人(申込順)

紅葉の森で苔玉づくり

とき 11月3日(祝)  
午前10時～午後1時  
内容 紅葉の森散策、苔玉づくり  
参加費 1,500円(材料費、昼食代込)  
定員 15人(申込順)

山野草・押し花教室

とき 11月3日(祝)  
午前10時～午後3時  
内容 押し花額の製作と展示  
参加費 1,800円  
(講習費、昼食代込)  
定員 15人(申込順)

※別途教材費が必要

森の癒し作品展

とき 11月3日(祝)～20日(土)  
午前9時～午後4時  
※火曜、第3日曜日は休館  
内容 押し花額、木炭アート、苔玉  
作品など展示

入場料 無料

天体教室～すばる星団をみよう～

とき 11月6日(土)午後8時～9時  
参加費 無料  
※雨天・曇天中止

落ち葉の森のファンタジー

とき 11月14日(日)  
午前10時～午後3時  
内容 五穀もちつき、落ち葉焼き、落  
ち葉染め、木の実と蔓でリース作り  
参加費 大人1,500円、子供1,000円  
(体験料、昼食代込)  
定員 50人(申込順)

お知らせ

募集

催し・講座

健康

みんなの情報板

ふるさとギャラリーしくら叔羅  
☎(23)5811

休館日 毎週月曜日と祝日の翌日  
(祝日は開館) 入館無料

- チャーチル会武生秋期展(絵画)  
とき 10月26日(火)~31日(日)  
※26日は正午より展示
- パッチワークとまだ、うまだ。展  
とき 10月28日(木)~31日(日)
- パッチワークキルト展  
とき 11月3日(祝)~7日(日)
- 暮らしの中の器展  
とき 11月3日(祝)~10日(水)  
※10日は正午まで
- 海音(かのん)会書作展  
とき 11月12日(金)~14日(日)
- 歩彩会日本画展  
とき 11月17日(水)~21日(日)
- 尾崎公洋俳画とファミリー展  
とき 11月19日(金)~21日(日)



ふるさとギャラリーらく分館「石」  
☎(21)2019

アートグループHTM  
とき 11月2日(火)~7日(日)

健康食ランチバイキング  
正しい食生活のための講習会  
~あなたの食事バランスは大丈夫!!~

健康増進課 ☎(24)2221

とき 11月6日(土)  
午前11時~午後1時  
(受付 午前10時~11時)  
ところ 福祉健康センター  
内容 食事バランスガイドを使って  
「何を」「どれだけ」食べたら良いか  
をバイキング方式で学びます。



参加資格 市内在住または、市内に  
勤務する人  
参加費 300円(当日徴収します)  
定員 100人  
※定員になり次第締め切ります。  
申込方法 電話で申し込んでください。  
※受付は10月19日(火)午前9時から

生涯学習センター講座だより

申込・問合せ先 生涯学習センター ☎(22)3005 Fax(22)9016

越前まなぼう座

講座名・内容	日時	申込締切	講師・その他
短期講座 「いつかは自分なのに」	11月5日(金) 午後1時半~3時	11月4日(木)	前更生保護女性会長 いまにしかずえ 今西 一枝 氏
パソコン講座(4日間) 「ワード&エクセルで年賀状を作ろう」 定員13人(申込多数の場合は抽選)	11月10日(水)~12日(金)・15日(月) 午前9時~11時半	11月1日(月)	パソコンインストラクター まつしたけいこ 松下 恵子 氏 ・受講料: 2,000円
ふるさと語り部講座 「幕末の府中領主 <small>ほんだすけもと</small> 本多副元」	11月13日(土) 午後1時半~3時	11月10日(水)	越前市史編さん委員長 さいとうただゆき 齊藤 忠征 氏
越前おもしろ歴史回廊 「手紙・日記が伝える府中本多家の人々」	11月20日(土) 午前10時~11時半	11月15日(月)	越前文化士の会 やまもとこうき 山本 弘毅 氏
ゆうす・くらす 「コミュニケーション講座①」 定員20人(申込多数の場合は抽選)	11月24日(水) 午後7時半~9時 (20~30才代 社会人向け)	11月15日(月)	NPOハートライセンス ますや 栢谷 ますみ 氏
短期講座 「地域自治人材発掘塾②」	11月24日(水) 午後7時半~9時半	11月15日(月)	仁愛女子短期大学教授 うちやまひでき 内山 秀樹 氏
短期講座 「リボン糸でつくる ウェブマフラー」 定員15人(申込多数の場合は抽選)	11月26日(金) 午前10時~正午	11月10日(水)	自主学习グループ講師 しばみづこ 斯波 美津子 氏 ・材料費: 1,000円 ・準備物: 棒針6号

万葉菊花園

☎(27)7800

休館日 毎週月曜日と祝日の翌日  
(祝日は開館) 入館無料

《展示会》

●二人展~墨絵30年回顧展~  
とき 10月19日(火)~31日(日)  
午前9時~午後4時半  
(最終日午後4時まで)  
内容 県内の自然の風景や花などの  
の作品展

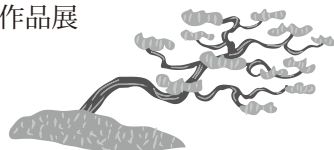

●盆栽展  
とき 10月29日(金)~31日(日)  
午前9時~午後4時半  
(初日午後1時から、  
最終日午後4時まで)  
内容 味真野盆栽会によるマツな  
どの盆栽展

●色鉛筆画 作品展「色鉛筆で出逢  
う、わくわく・わたし」  
とき 11月2日(火)~28日(日)  
午前9時~午後4時半  
(最終日午後4時まで)  
内容 色鉛筆で描いた野菜・風景・  
静物などの作品展

●らん友会 秋の展示会  
とき 11月12日(金)~14日(日)  
午前9時~午後4時半  
(最終日午後4時まで)  
内容 洋らんの鉢150点を展示



《講座》

●色鉛筆画講座~色鉛筆をつかって花や風景画に挑戦!~  
(絵が苦手な人、大歓迎!)

とき 11月6日(土) 午後1時半~3時半  
内容 はがきサイズの紙に花や風景を描く  
参加費 100円 定員 20人  
講師 多田くにお氏(色鉛筆イラストレーター)  
持ち物 色鉛筆



お知らせ

募集

催し・講座

健康

みんなの情報板



国民健康保険、後期高齢者医療制度加入の人に人間ドックの助成をします。

# 30,000円助成

問合せ 保険年金課 ☎(22)3002  
今立総合支所市民福祉課 ☎(43)7812

ドック事業名	国民健康保険 人間ドック	長寿いきいきドック		
対象者	30歳以上75歳未満の国民健康保険加入者 (※国民健康保険税を完納している世帯のみ)	後期高齢者医療制度加入者 (※保険料を完納している人のみ)		
ドックの種類	①1日ドック ②1日ドック+脳ドック ③2日ドック ④2日ドック+脳ドック ※脳ドック単独の助成はありません。			
助成金額	一律 30,000円 ※ドック受診当日、料金から助成金(3万円)を差し引いた金額を、医療機関に支払ってください。			
助成定員残数 (H22.9.22現在)	31人	11人		
受付期間	平成23年3月31日(木)まで ※定員になり次第締切			
受診できる 医療機関	<ul style="list-style-type: none"> <li>武生医師会に所属する医療機関</li> <li>公立丹南病院</li> <li>福井県立病院</li> <li>福井県済生会病院</li> <li>福井赤十字病院</li> </ul> (医療機関によって受診できないドックもあります。詳しくは医療機関に直接問い合わせてください。)			
申込方法	市の窓口で定員残数を確認後、 医療機関で受診日を予約し、次のものを持って市へ申し込んでください。 <table border="0" style="width:100%"> <tr> <td style="width:50%"> <ul style="list-style-type: none"> <li>印鑑</li> <li>国民健康保険被保険者証</li> <li>特定健診受診券(40歳以上の人)</li> </ul>                     ※特定健診受診券がない方は再発行します。                 </td> <td style="width:50%"> <ul style="list-style-type: none"> <li>印鑑</li> <li>後期高齢者医療被保険者証</li> <li>健康診査受診券</li> </ul> </td> </tr> </table>		<ul style="list-style-type: none"> <li>印鑑</li> <li>国民健康保険被保険者証</li> <li>特定健診受診券(40歳以上の人)</li> </ul> ※特定健診受診券がない方は再発行します。	<ul style="list-style-type: none"> <li>印鑑</li> <li>後期高齢者医療被保険者証</li> <li>健康診査受診券</li> </ul>
<ul style="list-style-type: none"> <li>印鑑</li> <li>国民健康保険被保険者証</li> <li>特定健診受診券(40歳以上の人)</li> </ul> ※特定健診受診券がない方は再発行します。	<ul style="list-style-type: none"> <li>印鑑</li> <li>後期高齢者医療被保険者証</li> <li>健康診査受診券</li> </ul>			
注意事項	特定健診との併用(二重受診)はできません。			

## 「あなたの骨は大丈夫ですか？」 市民公開講座を開催します

武生医師会 ☎(24)1400  
健康増進課 ☎(24)2221

と き 11月14日(日)  
午後1時半～3時  
(開場 午後1時)

ところ 福祉健康センター  
多目的ホール

演 題 『あなたの骨は大丈夫ですか？  
～骨折で寝たきりにならないために～』

講 師 専門の医師  
※入場無料  
※健康トライ市指定事業です。  
(5ポイント)

## インフルエンザ予防接種を受けましょう

健康増進課 ☎(24)2221

新型・季節性混合ワクチンを接種できます。

接種費用 3,000円

接種勧奨期間 平成23年1月31日(月)まで

※医療機関の診察日に限ります。

実施医療機関 丹南地区内の市指定医療機関

※希望する医療機関に予約して受けてください。

※指定医療機関以外では接種費用が異なります。



### 高齢者の人には助成制度があります



対 象 昭和20年9月30日までに生まれた人  
※対象者には接種券(ハガキ等)を郵送しています。  
自己負担金 1,500円(一人1回のみ)  
予防接種時の持ち物 接種券、保険証、自己負担金  
※接種券をなくした人は、再発行が必要です。

## 市特定疾患特別見舞金支給申請について

健康増進課 ☎(24)2221

申請できる人

市に1年以上在住し、県発行の「特定疾患医療受給者証」の交付を受けてから6か月以上通院または入院している人。一年間に1回支給。

※ただし、軽快者除く。

申請に必要なもの

「特定疾患医療受給者証」、「印鑑」(認印可)、「本人名義の金融機関通帳」  
(ゆうちょ銀行の場合は新たな振込用の店名及び口座番号のもの)

※既に申請した人には、前年の申請日から一年を経過する前に市から申請書類をお送りします。

## 補装具の巡回無料相談

社会福祉課  
☎(22)3004

補聴器や車いすなどの補装具について、相談に応じます。義肢・装具については、事前にご予約ください。

と き 11月2日(火)午後1時～2時  
ところ 福祉健康センター  
多目的ホール

持参物 身体障害者手帳(お持ちの方)、印鑑(スタンプ印以外)

お知らせ

募集

催し・講座

健康

みんなの情報板

**ちよこっと講座**

**生活習慣病予防基礎講座**

申込・問合せ 健康増進課 ☎(24)2221 / Fax(24)5885

「生活習慣を変えたいな・・・でも、なかなかできないな」と思っている方。この講座があなたを後押しします。お気軽にご参加ください。

申込期限 11月24日(水)  
ところ 福祉健康センター

項目	内容	日時	講師
フードモデルバイキング	食品カードを使って、実際に自分の食事バランスを見てみよう!!	11/28(日) 13:30~14:30	福井県栄養士会 管理栄養士
無理なく運動を続けられるために・・・	日常生活の中でできることを見つけよう!! (※動きやすい服装・タオル・お茶等ご持参ください。)	11/28(日) 14:45~15:45	(有)パワーリンク 健康運動指導士

**健康診査、がん検診の日程**

申込・問合せ 健康増進課 ☎(24)2221

日時	受付時間	9:00~10:30		13:00~14:30		8:30~10:30		13:00~14:00		9:00~10:30	
		会場		健康診査、肺・大腸・前立腺がん		胃がん		子宮・乳がん 乳がんは要予約		歯科検診 (先着25人)	
10月20日(水)	国高公民館	○				○					
10月21日(木)		○		○		○		○		○	
10月22日(金)		○				○		○			
11月9日(火)	コミュニティーセンター柳荘	○				○		○			

※健康診査を受診するには、『受診券』と『保険証』が必要です。  
※健康診査・がん検診(前立腺がん以外)は市内の指定医療機関でも受診できます。  
※がん検診を医療機関で受ける場合は、事前に健康増進課にご連絡ください。

**仁愛大学祭時に子宮がん検診を実施します(要予約)**

問合せ 健康増進課 ☎(24)2221

とき 10月24日(日) 受付時間 午前9時~10時  
ところ 仁愛大学 費用 1,000円  
対象者 県内に住民登録のある20歳以上の人



**60歳代のための安全運転講習会「シニアドライビングドック」受講者募集**

問合せ 越前警察署交通課 ☎(24)0110

今後の安全運転を支援するための、実践形式の講習会です。  
期間 12月31日まで ところ 県内の指定自動車教習所  
対象者 60~69歳までの普通自動車を運転できる免許保有者  
費用 無料 ※申込書は、越前警察署にあります。

項目	とき		ところ・問合せ
	日時	時間	
1歳6カ月児健康診査	10/26(火)	13:30~14:30	社会福祉センター(今立) 問合せ 健康増進課 ☎(24)2221
すこやかサロン(乳幼児)	11/19(金)	10:00~11:00	
こころの相談室(電話や面接での相談) <b>要予約</b> ☎(42)3939	10/25(月)、 11/1(月)、8(月)、15(月)	10:00~16:00	
はつらつ教室(生活習慣病予防の運動)	11/8(月)	9:30~11:00	福祉健康センター 問合せ 健康増進課 ☎(24)2221
育児相談(1歳未満の乳児) 離乳食教室(10:00~11:00)	11/1(月)	9:30~10:30	
両親学級(これから親となる方とその家族) <b>要予約</b>	10/24(日)	13:10~13:30	
2カ月児セミナー	10/18(月)、11/15(月)	13:10~13:30	
1歳6カ月児健康診査	10/20(水)、11/10(水)、11/17(水)	13:30~14:30	
3歳児健康診査	10/21(木)、11/11(木)、11/18(木)	13:00~14:00	
3歳児親子歯っぴー教室 (3歳児健康診査受診児とその保護者) ※健診時に配布したフッ素塗布無料券、歯ブラシ持参	10/27(水) 11/17(水)	① 9:30~ ② 10:30~	
こどものそうだん会(小児科医による発達相談) <b>要予約</b>	11/12(金)	14:00~17:00	
のびのびはつらつ教室(幼児発達相談と親子遊び) <b>要予約</b>	10/27(水)	9:00~11:00	
こころの相談会 <b>要予約</b>	10/18(月)、11/8(月)	16:30~19:10	
ストレス相談会 <b>予約優先</b>	10/18(月)、11/15(月)	14:00~17:00	
チャレンジ教室(生活習慣病予防の運動)	10/18(月)、11/1(月)、11/15(月)	9:30~11:00	
いきいき運動広場(運動できる部屋を開放)	10/22(金)、 11/5(金)、12(金)、19(金)、26(金)	9:30~11:30	
こころのケア相談会 <b>予約優先</b> (ストレスチェックと心理カウンセラーの相談)	10/21(木)、11/18(木)	9:00~12:00	仁愛大学サテライト 健康増進課 ☎(24)2221

こころからの健康づくり

お知らせ

募集

催し・講座

健康

みんなの情報板



無

料

相

談

法律

人権相談

- ・福井地方法務局 武生支局(新町)  
☎(2 2) 0 1 9 4  
月～金曜日 午前8時半～午後5時15分
- ・福祉健康センター(府中一丁目)  
☎(2 5) 8 8 0 0  
第3金曜日 午前9時～正午

法律相談

(電話での相談、受け付けはできません)

- ・社会福祉協議会武生事務所  
福祉健康センター ☎(2 2) 8 5 0 0  
第1・3木曜日 午前9時半～正午  
午前8時半から受付(定員10人)

法テラス福井(法律についての相談)

- ・福井市宝永4-3-1 三井生命福井ビル2F  
☎0 5 0(3 3 8 3) 5 4 7 5  
月～金 午前9時～午後5時半

くらし

行政相談

- ・福祉健康センター  
☎(2 5) 8 8 0 0  
第1・3木曜日 午後1時半～4時
- ・社会福祉センター(今立)  
☎(4 3) 8 8 8 8  
第2水曜日 午後1時半～4時

消費生活相談

- ・消費者センター(センチュリープラザ)  
☎(2 2) 3 7 7 3  
月～金曜日 午前8時半～午後5時

結婚相談

- ・生涯学習センター(府中一丁目)  
☎(2 2) 3 0 0 5  
第1・2・3水曜日 午後1時～4時  
第4土曜日(本人のみ) 午後1時～4時
- ・社会福祉センター(今立)  
☎(4 3) 8 8 8 8  
第1・3水曜日 午後1時半～4時

●相談窓口のご案内

☎(2 2) 1 1 2 2

毎週月～金曜日  
午前8時半～午後5時半



子育て

家庭児童相談・ひとり親家庭相談

- ・家庭児童相談室 ☎(2 2) 3 6 2 8  
月～金曜日 午前8時半～午後5時半

児童養護に関する相談

(緊急の場合、夜間も受け付けます)

- ・児童家庭支援センターたけふ「ポケット」  
☎(2 2) 3 0 7 7  
毎日 午前9時～午後5時半

子育て相談

(地域子育て支援センター)

- ・NPO法人 子どもセンター  
「ピノキオ」(福祉健康センター)  
☎(2 3) 8 2 1 1  
毎日(休日も) 午前9時～午後5時
- ・「フォルマシオン」(国高保育園内)  
☎(2 3) 6 3 1 8  
月～金曜日 午前9時～午後5時
- ・「いまだて」(社会福祉センター内)  
☎(4 2) 2 5 1 1  
月～金曜日  
午前9時～午後5時



こころ

こどもの人権110番(全国共通)

- ☎0 1 2 0(0 0 7) 1 1 0  
月～金曜日 午前8時半～午後5時15分

ヤングテレフォン

- ☎(2 3) 6 6 9 9  
月～金曜日 午前8時半～午後5時半

心配ごと相談

- ・社会福祉協議会武生事務所  
(福祉健康センター) ☎(2 2) 8 5 0 0  
火曜日 午後1時半～4時

こころの健康相談(要予約)

- ・丹南健康福祉センター(鯖江市水落町)  
☎(5 1) 0 0 3 4  
午後1時半～4時半 第1・3木曜日

市政への意見や提案を  
お待ちしております

- ▼提案箱へ  
・市役所・今立総合支所・各公民館・図書館
- ▼ファックスで  
FAX(2 4) 3 3 0 7
- ▼電子メールで  
koutyou@city.echizen.lg.jp



※相談日が祝日と重なる場合は、相談を行いませんので注意してください。

健康

健康相談

- ・健康増進課 ☎(2 4) 2 2 2 1  
月～金曜日 午前8時半～午後5時半
- ・夜間、子どもの急病時に、すぐに病院に行ったほうが良いのか、翌朝まで様子を見て良いのか迷ったときに、小児科医が電話でアドバイスします。  
☎# 8 0 0 0(短縮ダイヤル)  
☎0 7 7 6(2 5) 9 9 5 5  
毎日 午後7時～11時

休日診療について

☎(2 1) 8 8 7 7【南越消防組合】

男女平等

男女平等オンブッド相談

- 性差などによる悩み相談
- ・男女共同参画室(福祉健康センター)  
☎(2 2) 3 6 6 8  
毎週月～金曜日 毎月第1土曜日  
(第1土曜日に限り予約が必要)  
午前9時～午後5時

※労働相談(要予約)

毎月第1土曜日 午後1時～4時

電子メールアドレス

ombud@city.echizen.lg.jp

女性相談

- ・家庭児童相談室 ☎(2 2) 3 6 2 8  
水曜日 午前9時～午後5時半

就業・労働

若年無業者(ニート)や  
引きこもり者の相談、支援

- ・ふくい若者サポートステーション  
☎0 7 7 6(2 1) 0 3 1 1  
月～金曜日 午前10時～午後6時

賃金や解雇、労働時間など、労働者  
個人と使用者とのトラブルの仲介

- ・福井県労働委員会  
☎0 7 7 6(2 0) 0 5 9 7  
月～金曜日 午前8時半～午後5時半

若者の就職相談

- 毎月第1月曜日 午後1時～4時  
※3日前までに予約が必要
- ・地域職業訓練センター(高瀬一丁目)  
☎(2 3) 6 8 5 5

鯖江市イベント情報

陸上自衛隊中部方面音楽隊  
合同演奏会

北陸、東海、近畿、中国、四国の  
広範囲にわたり活躍する陸上自  
衛隊中部方面音楽隊による演奏  
会を開催します。  
鯖江市内の中学校吹奏楽部や  
神明小学校吹奏楽部との合同演  
奏もお楽しみください。

とき 10月31日(日)  
午後2時～

ところ 鯖江市文化センター  
(開場 午後1時半～)

出演 陸上自衛隊中部方面音  
楽隊、鯖江・丹生消防音楽隊  
& カラーガード隊「シューティ  
ングスター」、鯖江中・中央中・  
東陽中吹奏楽部、神明小吹奏  
楽部

入場料 無料

※整理券が必要です。

※整理券は、鯖江市役所総合案  
内、鯖江市内各地区公民館、  
文化センター、まなべの館、文  
化の館、高年大学、響陽会館、  
環境教育支援センターにあり  
ます。

問合せ 鯖江市文化課

☎(5 3) 2 2 5 7

J R特急列車で行く 秋の京都(日帰りの旅)

「越前市民号」参加者大募集!

J R 武生駅の利用促進と市民交流の機会を設けるため、今年も「越前市民号」を企画しました。市民号ならではの値打ち価格です。

■とき 11月14日(日)

- ・午前7時40分  
J R 武生駅集合  
(雷鳥8号8:16発)
- ・午後6時57分  
J R 武生駅着・解散  
(雷鳥33号)



■申込期間 10月18日(月)～11月5日(金)  
※定員になり次第、締め切らせていただきます。

■行き先および定員

- ①東福寺ウォーキングコース(定員40人)  
三十三間堂、泉湧寺、東福寺ほか
- ②伏見ウォーキングコース(定員40人)  
三十石船川下り、月桂冠大倉記念館、寺田屋ほか
- ③バス回遊コース(定員70人)  
幕末維新ミュージアム、高台寺、金閣寺ほか

※行程など詳細は、市ホームページまたは J R 武生駅内のチラシでご確認ください。

■コース別参加費

	大人	小人(6～11歳)
①コース	12,000円	7,500円
②コース	13,000円	8,000円
③コース	14,000円	9,000円

- ※全コースに昼食代金と入場料・拝観料・ガイド料等、
- ③コースにはさらにバス代を含みます。
- ※申込の際、希望のコースを伝えてください。希望のコースが定員に達した場合は、他のコースでご参加ください。
- 幼児をお連れの場合は、必ず予約時に申し出てください。
- ※上記参加費には、越前市特急・新幹線対策促進期成同盟会より、費用の一部が助成されています。

■申込・問合せ トラベルエース北陸 ☎(22)8841  
営業時間 午前9時～午後6時(月～金)  
午前10時～午後4時(土・日・祝日)

エコ ちょっと ECO なお話

「捨てないで!『雑がみ救出』大作戦!」

お菓子やティッシュの箱、包装紙、パンフレットなど皆さんの身近にある紙類『雑がみ』を燃やせるごみに捨てていませんか?雑がみはごみではなく資源です。地域や子供会などが実施する資源回収を利用して、リサイクルに努めましょう。

雑がみの出し方

紙ひもでしばって、雑誌と一緒に資源回収に出します。しぼりにくい小さな紙は、雑誌の間に挟んだり、紙袋や封筒に入れて出してください。汚れた紙や感熱紙、防水加工された紙など雑がみとして出せない紙もあるので注意してください!



2010 国勢調査  
～調査票の提出はお済みですか?～

ご記入いただいた調査票は、封筒に入れて封をした上で調査員に渡してください。  
※調査票が届いていない場合は、国勢調査越前市実施本部までご連絡ください。  
問合せ先 国勢調査越前市実施本部  
☎(21)5078

土・日・祝日の自動交付機を停止します

システム機器更新作業のため、自動交付機による全ての証明書の発行を停止します。  
なお、平日は通常どおり午前9時～午後7時まで稼働します。  
停止期間 10月～12月  
停止期日 土・日曜日、祝日、12月29日～31日  
問合せ先 市民課 ☎(22)3001

10月の納税

- ・市県民税(3期)
  - ・国民健康保険税(4期)
  - ・介護保険料(4期)
  - ・後期高齢者医療保険料(4期)
- 納期限 11月1日(月)

夜間納税窓口・納税相談日

とき 10月29日(金)、11月2日(火)、16日(火)  
※10月29日はポルトガル語での納税相談もできます。  
ところ 納税課 ※午後8時まで  
問合せ 納税課 ☎(22)3015

市税・保険料は納期限内に納めましょう

市税・保険料の納付は納期限内にお願いします。また納付には便利で安全、確実な口座振替をご利用ください。  
滞納すると・・・  
納期限を過ぎて20日以内に納付がない場合は督促状が送付され、50円の督促手数料が加算されます。  
また、納期限の翌日から納付の日までの延滞金の加算や財産差押え等の滞納処分を受けることとなりますので、納付できない事情がある場合はお早めに納税課にご相談ください。

人口 ( )内は先月比

- ◆総人口 85,766人 (+19)
- 内外国人 2,916人 (+59)
- ◆男 41,994人 (+24)
- 内外国人 1,471人 (+51)
- ◆女 43,772人 (-5)
- 内外国人 1,445人 (-8)
- ◆世帯数 28,892世帯 (+52)
- 内外国人 2,092世帯 (+35)

【9月1日現在】