

2-1
2-2

様式第4号（第5関係）

活動結果報告書

平成29年8月10日

越前市議会

議長 前田 一博 殿

議員氏名 小玉 俊一



下記のとおり報告します。

日 程 平成29年7月28日(金曜日)～平成29年7月29日(土曜日)

活動先 東京都 東京駅八重洲カンファレンスセンター

活動目的 議員としての質問力アップを目的とする

1. 質問準備の効果的な方法
2. 議会や委員会での質疑やりとり向上研修

研修・調査・その他活動事項及びその結果概要（不足のときは、補助用紙を用いる。）

別紙のとおり

地方議員研修会 質問力アップ集中講座

日時 平成 29 年 7 月 28 日 14 : 00 ~ 16 : 30 質問準備の効果的な方法

平成 29 年 7 月 29 日 10 : 00 ~ 12 : 30 議会や委員会での質疑やり取り向上研修

場所 東京八重洲カンファレンスセンター

講師 宮本正一 氏 (元寝屋川市議会議長・現日本公共経営研究所代表)

1. 質問準備の効果的な方法

- * 日常活動の中で市民の声をもとに質問を作る
- * 選挙活動のなかで公約したことを中心に質問を作成する
- * 自分がライフワークしている観点から質問をする
- * 自分が今まで生きてきた足跡を中心に質問する

2. 議会や委員会での質疑やり取り向上研修

- * 自治体政策の問題を「問いただし」争点提起であること、その論拠がしっかりしていることがまず必要です。そのために、まず論点を整理します。論点構成は、「事実」「分析」「主張」を展開すること大事です。
- * 質問を争点提起とするために重要な情報源は、何よりも課題の現場にあります。そのため、まず必要なことは「現場から聴く」ということ、また市民相談「市民の困りごとの現場から情報を集めて、内容を聴き出すことが重要です。

3. 所感

平成 28 年から議会モニター制度が導入され、モニターさん各位から市民の立場で、質問の内容・取り組み・意見の重複など多くの疑問・改善が提案されています。そのため、今回質問力アップの口座を研修して、今後の一般質問・質疑に役立てたいと思います。

活動結果報告書

平成29年7月31日

越前市議会

議長 前田 一博 殿

議員氏名 小玉 俊一



下記のとおり報告します。

日程 平成29年7月14日(金曜日)～平成 年 月 日(曜日)

活動先 こだま俊一だより 夏号

活動目的 6月定例会での取り組み等を市民に伝える

研修・調査・その他活動事項及びその結果概要 (不足のときは、補助用紙を用いる。)

印刷業者 マस्या印刷

支払金額 55,620円

印刷部数 3,500枚

別添のとおり



こだま 俊一 だより

夏号

盛夏の候、

皆様におかれまして、
ますますご健勝のことと
お慶び申し上げます

さて、越前市の皆様が
健康で安心に暮らせるよ
う、また、このところの
台風や地震とともに多い
自然災害の竜巻発生時の
イベントでの安全確保や
運営など、地域のお子様
の安心・安全や高齢化に
伴う健康保険制度や医療
費の抑制・地域包括ケア
システムについて今回の
6月定例議会にて、質問
をいたしました。

また、所属している
常任委員会の教育厚生委
員会での視察などの報告
をさせていただきます。



平成 29 年 6 月 『定例議会』

【子供の安全・安心について】

質問・学校・市民体育祭の安全な運営

先程、学校の体育祭開催時に竜巻が発生、その際
の被害に遭われた方の人数・テント倒壊事故再発
防止策など

答え

・学校関係者や目撃者より状況を収集、検証
・テント等倒壊対策の通知発送し、具体的には
土嚢の設置について再確認・テントの横幕を
外し風の抵抗を減らすなど周知徹底

質問・エアコン導入について

福井県の市町の普通教室はエアコンが普及して
おり、越前市市内も三階の教室が暑く勉強に集
中できないという声があり、早急の導入の要望
があります

答え

・市内小学校普通教室設置は、市の教育施設
全体についての重要度・緊急度・財政状況を
勘案し来年度以降に計画的に取り組んでい
きます。

(他・朝夕の学生登下校見守り活動について)

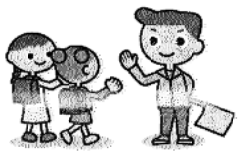
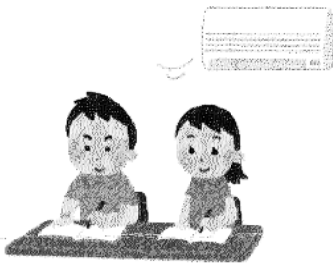
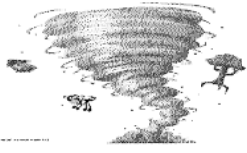

【平成 30 年度国民健康保険制度の広域化について】

質問・国保加入者の現状（前期高齢者（65～74 歳）の状況は？）

答え・越前市国民健康保険の被保険者数は、平成 28 年度末で、16,742 人と 3 年間で 9.7%減少しており、今後も
減少が見込まれます。そのうち前期高齢者（65～74 歳）は 7,979 人で、割合は 47.4%と高齢化が進んでいます

質問・広域化での財政運営の仕組みはどうなるのか？

答え・現行制度では、市町が国保特別会計を個別に運営しているが、平成 30 年度より県が財政運営の責任主体となるため
県に国保特別会計を新設置。県は市町ごとの国保事業費納付金を決定し、市町から納付金を徴収、納付金と定率国庫
負担金等の公費を財源に、保険給付に必要な費用を全額支払うこととなります。

質問・健康保険制度の広域化の取り組みとして、データヘルス計画を活用することにより、どのような課題が見つかりまし
たか？

答え データヘルス計画とは、健康・医療情報を活用して PDCA サイクル に沿った効果的・効率的な保険事業をする
ための計画 【 P (Plan:計画) D (Do:実施) C (Check:評価) A (Act:改善) 】

本市では、平成 28・29 年度の計画について県から提供された特定健康診査の分析結果等を元に県の支援を受け
策定を進めました。

- ・市国民健康保険の課題は、
 - ◎ 被保険者の高齢化が進んでいること、
 - ◎ 一人あたりの医療費が年 3%前後の伸びで上昇していること、
 - ◎ 生活慢性腎不全や高血圧症など生活習慣病の割合が上昇していること
 - ◎ 特定健康診査の受診率が低いこと

【医療費の抑制について】 ジェネリック医薬品 (後発医薬品、特許が切れて他のメーカーでつくられたお薬)

医療費は、皆さんが医療機関の窓口で支払う負担額の外に「税金」や「健康保険料」でまかなわれています。ジェネリック医薬品を使うと 国の医療費の節減につながります。

質問・福井県のジェネリック医薬品の全国順位と普及率は？
回答・全国 8 番目で 67.2% (越前市は 70.1% 平成 28 年 12 月)

質問・ジェネリック医薬品使用率は？
回答・平成 26 年度 60.7% 平成 27 年度 63.6%と伸びている

質問・医療費の削減効果額は？
回答・平成 28 年度分は、保険者負担分 481 万 9,549 円の削減

質問・ジェネリック医薬品普及に向けた医療従事者・市民への取り組み

回答・医療従事者 市内の調剤薬局あてジェネリック医薬品の使用促進を依頼、国は、医療機関にジェネリック医薬品の品質情報の提供の充実を図り、診療報酬には積極的に使用する体制の評価の措置
・市民 ジェネリック医薬品に切り替えた場合自己負担軽減額を提示した差額通知を 2 ヶ月分づつ年 3 回送付利用促進として国民健康保険、後期高齢者医療保険証の発送時にジェネリック医薬品希望希望シール付のパンフレットを同封・出前講座・窓口でジェネリック医薬品希望カードをお渡ししています。

行政視察

教育厚生委員会

H29. 6/9 ~ 6/11

☆6月9日(火) 山形県天童市
介護予防・日常生活支援総合事業

☆6月10日(水) 山形県天童市
NPO 法人ふれあい天童 訪問

☆ " 福島県郡山市
こども総合支援センター事業について

☆6月11日(木) 滋賀県野洲市
「くらし支えあい条例」による生活困窮者等の支援について

(天童市市役所)

(こども総合支援センター事業)

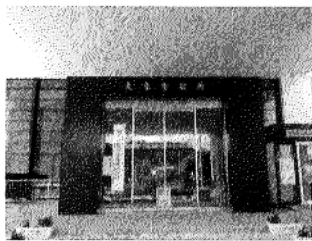

(くらし支え合いの支援について)



【地域包括ケアシステムについて】

地域包括ケアシステムとは介護が必要になっても住み慣れた地域で安心して暮らせる仕組みづくり

質問

・市が目指している地域包括ケアシステムとは？

回答

・本市では、次の3点について重点的に推進し、支え合い安心して暮らせる地域包括ケアシステムを目指す

・在宅医療と介護の連携強化

・認知症施策の推進

・多様な主体による多様な介護予防と生活支援サービス

質問

・市社会福祉協議会と連携して町内福祉連絡会の活性化に向けた具体的な取り組み内容は？

回答

・少子高齢化や地域のつながりの希薄化がさらに進み、孤立化する気になりな住民が増えていることから、全ての町内で町内福祉連絡会が開催、地域見守り活動の推進市社会福祉協議会とともに、地区福祉ネットワーク会議などにおいて町内福祉連絡会の開催の要請と開催状況の把握・個別支援やモデル町内の紹介等による活性化

(他・生活支援コーディネーターについて)



今回は、越前市市内の子供たちの安心安全や高齢化に伴う医療について

また、高齢者になっても、地域で、安心して暮らせるように、市としてもどのように取り組んでおられるのかというところをおおまかではございますがご紹介させていただきます。

今後も、越前市が、住みよい地域になっていきますよう、地域を支えている世代の皆様からもご意見をきかせたいいただき、尚一層、越前市発展の為、がんばりたいと思います。

日頃のご要望・ご相談などを承ります。ご連絡をお待ちしております。

「こだま 俊一だより」

・編集 越前市市議会議員 小玉 俊一

・〒915-0242 越前市粟田部町 42-3

・電話 0778-42-0335 ・FAX 43-0335

・携帯 090-1393-1267 ・Eメール kodamas25@yahoo.co.jp

(この広報は 政務調査費を活用させていただいております)

3-7
5
3-11

様式第4号 (第5関係)

活動結果報告書

平成29年11月30日

越前市議会

議長 前田 一博 殿

議員氏名 小玉 俊一



下記のとおり報告します。

日 程 平成29年11月16日(木曜日)～平成 年 月 日(曜日)

活動先 こだま俊一だより 秋号

活動目的 9月定例会での取り組み等を市民に伝える

研修・調査・その他活動事項及びその結果概要 (不足のときは、補助用紙を用いる。)

印刷業者 マस्या印刷

支払金額 55,620円

印刷部数 3,500枚

別添のとおり

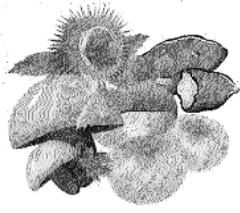

こだま俊一だより ..秋号..

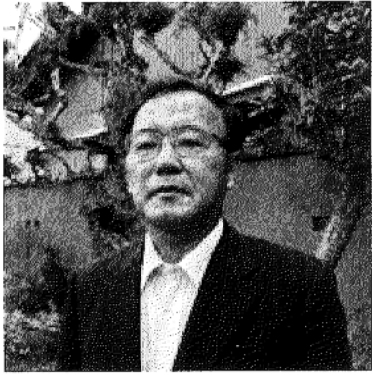

秋晴れの候、皆様におかれましては、スポーツの秋、食欲の秋、芸術の秋など、秋をいろいろ満喫されておられる事と思われ
ます。

市民の皆様が、この度の半世紀に一度のまちづくりにもありますように、武生中央公園の総合体育館・だるまちゃん広場など利用され、また今後改修される文化センターや近い将来機能強化される市民センター（仮称）等で利用される自主サークル活動に参加されて芸術やスポーツを通して趣味や親睦を深めて、健康寿命を延ばし、元気でよりよい市民生活をおくっていただきたいと思えます。

このようなことをふまえ今回、9月定例議会にて市の健康寿命を延ばす取り組みなどを質問した事柄などをご報告させていただきます。

平成 29 年度越前市一般会計補正予算

予 算

歳出予算

補正額	7億 2,921万 5千円	総務費	財政調整基金事業	6億 8,400万円
補正後の予算総額	379億 2,872万 2千円	農林水産業費	水稻振興対策事業	2,988万 2千円
		商工費	園芸振興対策事業	200万円
			創造・チャレンジする風土づくり事業	
		教育費	小学校施設営繕事業	1,333万 3千円
			文化財保護事業	

9月定例議会一般質問

- ・市長の政治姿勢について
- ・市民センターについて
- ・ひきこもりについて
- ・越前市の健康寿命について

市長の政治姿勢について

・ マニフェストにおける「元気な産業づくり・快適で住みよいまちづくり」での成果と市民はどのような事を期待しているか？

・ 今後伸びる産業分野には、どのような分野があるのか？

答

・ 武生と今立の融和を図りながら、「現地現場主義」を推進し、自立都市の基盤づくり、企業立地の促進・行財政の改革 コンパクトなまちづくり・学校施設の耐震化：（一期目）伝統産業や観光の振興、コウノトリをシンボルにした環境調和型農業や地域防災力の充実強化、戸谷片屋線の整備・・・（二期目）「半世紀に一度のまちづくり」武生中央公園体育館の整備・文化センター改修・新庁舎建設・地方創生に向けた市総合戦略の策定と推進・・・（三期目）

北陸新幹線南越駅（仮称）の周辺に広域高次都市機能の誘導を図り、越前和紙越前打刃物・越前箆等の振興

・ 日本での成長分野、(例) IoT・AIなどの第4次産業革命関連、環境・エネルギー産業、ロボット介護機器開発などのヘルスケア、教育サービス産業、観光・スポーツ・・・ブランド化による6次産業市場他などがあげられます。

この広報は 政務活動費を活用させていただいております

「こだま俊一だより」

- ・ 編集 越前市市議会議員 小玉 俊一
- ・ 〒915-0242 越前市粟田部町 42-3
- ・ 電話 0778-42-0335 ・ FAX 43-0335
- ・ 携帯 090-1393-1267 ・ Eメール kodamas25@yahoo.co.jp

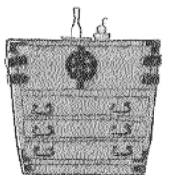

市民センター (仮称) について

アルプラザ 3 階・4 階を賃借料で利用し、オープン時期は、本庁舎の完成時期と合わせ平成 31 年度中を想定。

◎市民センター (仮称) へ移転の検討している機能

(老朽化のため移転検討)
自主サークル等の活動拠点
武生青少年ホームの機能を移転

(関係機関等の近辺に移転検討のため)
市の福祉部門の連携について
協定し、労働と福祉部門の
一体的に対応
ハローワークを移動

障害児 (者) 福祉と療育機関の強化
幼児の健診・子育て総合相談
市福祉健康センターの機能を
移動

◎3 階に設置予定の大型の屋内子供広場をかこさとし氏に監修をお願いしています。

ひきこもりについて

質・市民の皆様が、健やかに暮らしの中、地域のなかではひきこもりになり、地域や社会への参加ができない方もおられます。越前市では、年代別で何人ぐらいおられますか？

また、このような発達障害・精神障害・社会的ひきこもりのそれぞれの方々親御さん・ご本人・第三者の方々はどうらにご相談すればよいのでしょうか？

答・市は、平成 24 年度に民生児童委員の方を通じて調査を行いました。結果的には、明確な数値の把握はできませんでしたが、その背景には、ひきこもりに対する誤解が根強く、そのため当事者やその家族が抱え込み、相談につながらないことなどがあげられます。

ひきこもりについては、家族が抱え込まないことが、大切です。市では、社会福祉課において、ひきこもりの相談も受けており、状況に応じて市生活困窮者自立相談支援センター、市障害者相談支援事業所、ふくい若者サポートステーションなどの関係機関等との連携に取り組んでいます。

越前市の健康寿命について

質 人は、いつまでも元気で長生きしたいと願います。越前市の健康寿命と福井県の 9 市で本市の健康寿命順位をお聞きし、また健康寿命を延ばす為の越前市の政策や市民と共同して取り組んでいることを質問させていただきます。



健康寿命の推移 (9 市中の順位)

	H23	H24	H25	H26	H27
男	2 位	2 位	3 位	2 位	1 位
女	4 位	2 位	6 位	6 位	6 位

答

越前市男女の健康寿命は、男性、79.27 歳、女性、83.51 歳でした。

直近の平成 27 年度での福井県の統計で男性は、1 位・女性は、6 位でした。取り組みとしては、第 2 次市健康 21 計画に掲げています +10 分の「歩く」・3g の「減塩」、+100g の「野菜」・+5 分の「歯磨き (寝る前)」 という行動指針を多くの市民の皆様へ実行いただくために、食生活改善推進員・運動普及推進員等の皆さんを中心に取り組みを行っております。市民の皆様ご自身の健康を知っていただきたく、1 年に 1 回かかりつけ医等での健康診断・歯科健診を受けようと地域へ啓発活動をお願いしたいと考えております。

平成 29 年第 5 回(12 月) 定例会の会期日程予定は 11 月 29 日(水)~12 月 20 日(水) 22 日間です。

.....これからも越前市が「元気で住みよいまち」になりますよう頑張らせていただきたいと思いますので、皆様のご指導・ご鞭撻の程、何卒よろしく願いいたします。 (日頃のご要望・ご相談承ります ご連絡お待ちしております。)

3-12
5
3-17

様式第4号 (第5関係)

活動結果報告書

平成30年1月31日

越前市議会

議長 前田 一博 殿

議員氏名 小玉 俊一



下記のとおり報告します。

日 程 平成30年1月26日(金曜日)～平成 年 月 日(曜日)

活動先 こだま俊一だより 新春号

活動目的 12月定例会での取り組み等を市民に伝える

研修・調査・その他活動事項及びその結果概要 (不足のときは、補助用紙を用いる。)

印刷業者 マスヤ印刷

支払金額 63,504円

印刷部数 4,000枚

別添のとおり



こだま俊一だより

..新春号..

2018年も始まり、皆様におかれましては、新しい年のスタートが、
始まりました。本年も皆様にとり、より良い
市民生活が送れますよう、私も頑張らさせていただき
たいと思います。今年もよろしくお願いたします。

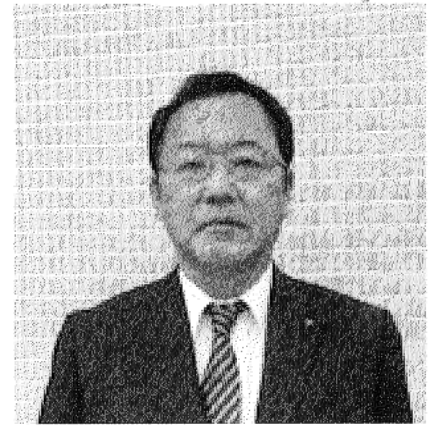

一般質問 平成29年12月議会 「市民の声を市政へ」

北町～新在家町 消雪設備設置 について

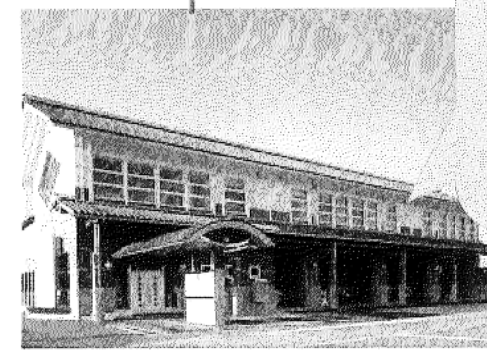
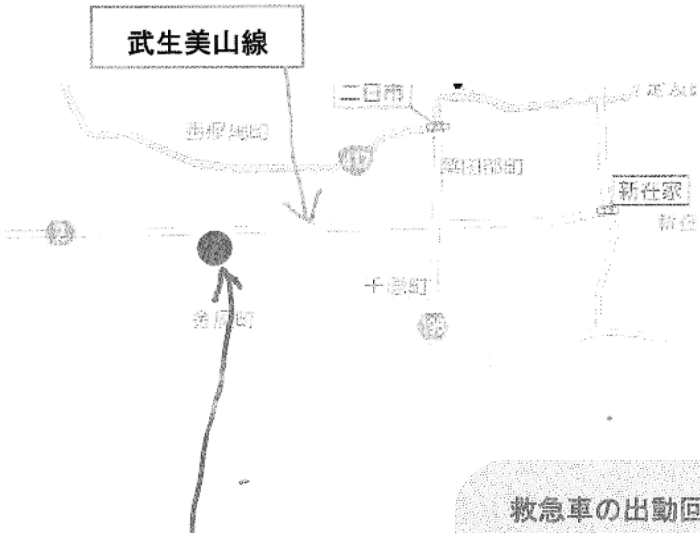

救急車の出動回数
H28. 12月 73件
H29. 1月 101件
H29. 2月 89件
(南越消防組合東消防署)

☆☆答☆☆

県では、主要地方道武生美山線の冬期間降雪時の交通確保を目的に、北町地系から新在家地系3.3キロメートル区間の消雪施設を整備する計画です。
水源につきましては、農業用パイプラインの消雪利用にかかる水利権を12月に確保したことから早期の事業促進に向け県へ引き続き強く要望してまいります。

☆☆問☆☆

旧今立町から旧武生間の幹線道路に消雪設備が一本も設置されていません。また、北町～新在家町間にある東消防署の冬場の出動の事や将来の新幹線開通に向けても大事な道路となるという事などを考えますと消雪設置と整備を要望したいと思います。
さらに、水の確保として農業用水の本管が、通っているとの事ですので、ご理解を賜り、推進していただきたいと思います。

この広報は 政務活動費を活用させていただいております。

「こだま俊一だより」

- ・編集 越前市市議会議員 小玉 俊一
- ・〒915-0242 越前市栗田部町 42-3
- ・電話 0778-42-0335
- ・FAX 0778-43-0335
- ・携帯 090-1393-1267
- ・Eメール kodamas25@yahoo.co.jp

会期日程予定

平成30年第2回(3月)定例会

会期 2月21日(水)～

3月19日(月)までの

27日間

福井鉄道支援について



《問》 福井鉄道は、国の鉄道事業再構築事業のもと、県と3市の支援を2008年～2018年の10年間で約56億、今後5年で約30億の支援をするとの報告がありました。また、6千万円の赤字解消のため、福井鉄道にどのようなことを求めていかれるのか？

また、3セク・福井鉄道への財政支援が最小になるよう、県・市・町との協議について市の考えをお聞きします。

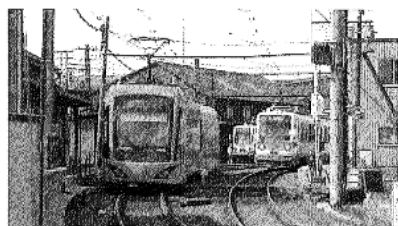

《答》

赤字解消の取り組み

平成34年度の年間利用者目標を220万人としており、好調な伸びを示している通勤定期利用者に加え、観光目的などの定期外利用者の拡大に向けた取組みを強化し、収入の増加を図る。

また平日の昼間運行のダイヤの見直し、えちぜん鉄道と資材・部品の共同発注を行うなど経費の節減などで支出を抑え、収支の改善を図る。

福井鉄道(株)に対して、安全・安定運行に努めるとともに、経営努力と業務改善による収支均衡を求める。

財政支援最小への取り組み

福井鉄道福武線の支援期間は、北陸本線が並行在来線となり第3セクターにより運行される平成35年度を見据え、平成30年～34年度までの5年間とすることで沿線3市での協議が整ったところです。

福武線への支援の継続・福井鉄道の経営サービスの強化、設立される並行在来線会社の経営を県が主導的に検討を行うよう要望。

県の運営方針の保険税の算定方式を現在の4方式から資産割を廃止し、段階的に所得税割・均等割平等割の3方式に移行を求められています。資産割を減額にした分については、所得割を増額することとなり、所得のある人は負担増となりますが所得が無いにもかかわらず市内に固定資産のある人は、減額になります。国保運営協議会からの答申に基づき、2年ごとに4回の改定で廃止し、平成36年に3方式へ移行。

市町での医療費抑制寄与として、新たなデータ分析による重症化予防事業の実施・レセプト点検の充実、重複受診者・重複服薬者に対する保健指導、ジェネリック医薬品の使用推進などです。

答

県の運営方針の保険税算定方式とは、市町で医療費の抑制に寄与する取り組みとは？

問

《6割強の方が受給決定》

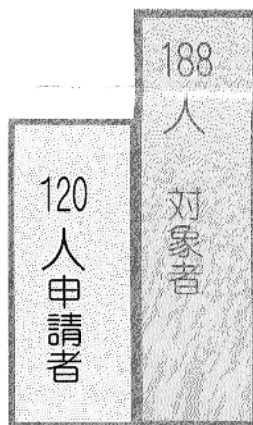

答

市内の無年金者のうち、加入期間10年間の年金掛け金者の対象者数と申請者数は？

国民健康保険税・無年金について

(仮称)市民センターについて

(場所は現平和堂内)

・市と民間ともが納得する市民の賑わいを演出できるのか？

(仮称)市民センター

- 4階 ハロワーク武生
市民利用・行政機能
- 3階 市民活動・生涯学習機能
市民利用機能(子供広場など)
- 2階 民間商業施設
- 1階 民間商業施設

(仮称)市民センターが子ども～シニア世代まで様々な世代の交流でつないでいくコンセプトを明示する構想。今議会での議論をふまえて設計等の予算案を上程し、議会・関係団体・市民のご意見を伺いながら、公、民ともに活性化。市民の賑わいが演出できるよう、新年度に整備内容を具体化する。

今年も市民の皆様がより良く過ごされたいと思いますよう、頑張らせていただきます。思いますので、皆様のご指導ご鞭撻のほど何卒よろしくお願い申し上げます。

日頃のご要望・ご相談承ります。ご連絡お待ちしております。

3-18
5
3-20

様式第4号 (第5関係)

活動結果報告書

平成30年3月31日

越前市議会

議長 前田 一博 殿

議員氏名 小玉 俊一



下記のとおり報告します。

日 程 平成30年3月27日(火曜日)～平成 年 月 日(曜日)

活動先 こだま俊一だより 春号

活動目的 3月定例会での取り組み等を市民に伝える

研修・調査・その他活動事項及びその結果概要 (不足のときは、補助用紙を用いる。)

印刷業者 マスヤ印刷

支払金額 99,036円

印刷部数 7,000枚

別添のとおり

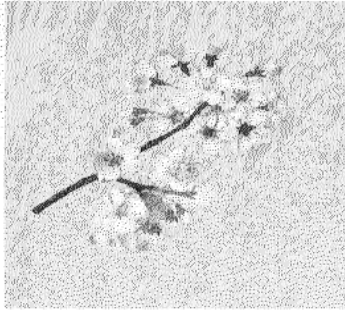

こだま俊一だより

… 春号 …

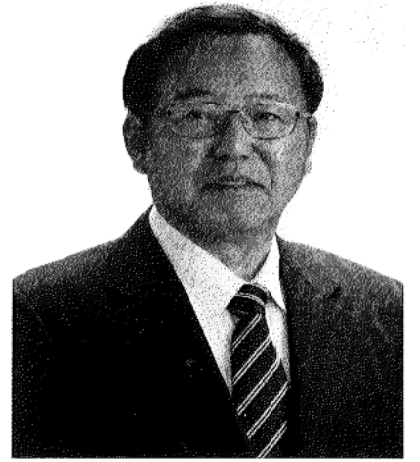

春の訪れを感じる今日この頃ではございますが、今年の2月の大雪には、大変な思いをされていたことと思われま

自然の前では、予想できない事態にみまわれますが、越前市といたしまして、今後の災害復旧処置や除雪対策など市民の皆様

- 除雪について
- (仮称)市民センターについて
- 外国人労働者との共存社会について

◎ 除雪について ❄️ ❄️ ❄️ ❄️ ❄️

この度の平成30年大雪については、過去の(38豪雪・56豪雪)の豪雪と比べますと、自動車の増台や道路本数の増加により、除雪の機動力(除雪機の台数も含め)が拡大してきています。その中で今回、市道除雪担当都市整備課、除雪にあられた業者の皆様は、大変ご苦勞様でした。また、市民の皆様も大変な思いをされたことと思われま

◎ 除雪出動と終了について？

答：除雪出動は、パトロール結果に基づき、通勤通学時間帯までに終了するように、午前2時頃出動指示をしております。

しかしながら、今回の大雪においては、明け方近くや通勤通学時間の降雪が多く、夜間の除雪出動に加え、日中の除雪出動を余儀なくされ、一般交通を避けながらの長時間除雪となりました。

◎ 地域ぐるみの屋根雪下ろし事業について

問：地域での一人暮らし・身体障害者のお宅より屋根雪下しの依頼があります。その時依頼された除雪者の安全を守るための保険が、長寿福祉課から町内会に変更になったのは？

答：地域ぐるみの屋根雪下し事業については、これまで、自治連合会へ委託し取り組んでいきましたが、各町内会が主体となり実施している事から今年度から町内会を支援する交付金に改めました。保険についても町内会での対応をお願いしております。尚、助成金額については、一世帯あたり7千円であったのを今年度から9千円に増額しました。

◎ 市職員の特殊免許について

問：除雪車を運転できる特殊免許を持っている市職員の人数や免許取得にあたり助成は？また職員に免許を取らせ業者の手が回らない時の職員が行う仕組みは作れないか？

答：市職員の特殊免許取得者数は把握してはいません。現在、市において特殊免許取得に対する補助制度はありませんが、オペレーター不足の問題は全県的な課題であることから、県に対し特殊免許取得に対する補助制度の創設について市長が西川知事に2月24日に要請除雪オペレーターの育成強化に努めてまいります。



消雪設備設置についても、再度お願いをいたしました。

(仮称)市民センターについて

問：屋内子ども広場をこの場所に計画した理由は？

答え：子育て支援センターなど子育て支援機能と連携が図られるというこ

と、また、子どもや子育て世代と若者世代・シニア世代など様々な世代の人たちが交流する事でつながりを深めていくことができることと考え(仮称)市民センター内に含めることといたしました。



3階 (仮称)市民センター
4階 (アルプラザ平和堂武生)

問：5年後北陸新幹線開業に伴う「特定用途制限地域」も含めた街づくり・中心市街地に高次都市機能維持を含めた街づくりの取り組みとは？

答え：新幹線開業によるインパクトを生かしたまちづくりを効率的に進めるため、「特定用途地域」の指定に向け、6月議会に条例案を上げ、関係町内や地権者等で構成するまちづくり協議会を年内に設立し、まちづくり計画の策定を目指す。

また、中心市街地に高次都市機能維持のため、まちなかに多い高齢者の日常生活に必要なアル・プラザ武生の商業機能と市が設置する(仮称)市民センターが、公民連携という形で、にぎわいの総出と持続的發展を図る。

*「特定用途地域」とは、将来の一体的な開発や周辺環境を阻害する、建築物の建築を制限する地域

外国人労働者との共生社会について

問

越前市の人口構成をみますと、2018年2月現在、外国人の住民登録は3,892人、越前市の人口に占める割合は4.7%。

日本人の労働不足を外国人労働者に求め、増える傾向にあります。越前市に定住される外国人が、地域住民の一員として将来にわたり安心して生活するための取り組みをお聞きします。

- ・多文化共生社会の取り組みは？
- ・外国人の市への転入・転出は年間何人？
それぞれ言語対応の通訳者の市役所在任者数
- ・保育所・幼稚園・小中学校に通っている方は、何校で何人？
- ・保育所・幼稚園・小中学校に通訳者は何人？

答

・多文化共生社会の取り組みは？

定住外国人をはじめ、外国人労働者等に対するコミュニケーション支援や生活支援さらには多文化共生の地域づくり推進体制等を柱としたプランの策定。

・外国人の市への転入・転出は年間何人？

それぞれ言語対応の通訳者の市役所在任者数

◎平成 29 年 1 月～12 月

- ・転入者 1,259 人
- ・転出者 633 人



◎言語対応の通訳者の市役所在任者数

正職員と嘱託職合わせて

- ・ポルトガル語通訳 4 人
- ・中国語通訳 1 人

・保育所・幼稚園・小中学校に通っている方は、何校で何人？

- ・保育園、こども園 7 園 89 人
- ・幼稚園 5 園 22 人
- ・小学校 10 校 140 人
- ・中学校 4 校 56 人 (2月1日現在)

・保育所・幼稚園・小中学校に通訳者は何人？

- ・保育園、こども園 5 人
- ・幼稚園 1 人
- ・小・中学校 4 人 (2月1日現在)

平成 30 年度越前市当初予算 (単位:百万円、%)

予算の規模	予算額	伸び率
一般会計	37,116	0.9
特別会計	20,359	△6.1
企業会計	2,931	4.7
合計	60,406	△1.4

日頃のご要望・ご相談などを承ります。ご連絡をお待ちしております。

「こだま 俊一 だより」

- ・編集 越前市市議会議員 小玉 俊一
- ・〒915-0242 越前市栗田部町 42-3
- ・電話 0778-42-0335 ・FAX 43-0335
- ・携帯 090-1393-1267 ・Eメール kodamas25@yahoo.co.jp

この広報は、政務活動費を活用させていただいております。



平成30年第3回(6月)定例会会期は、5月23日～6月12日 21日間

桜も咲き春の息吹を感じられるようになってまいりました。しかし大雪だった今年の冬の教訓も忘れずに、災害などに備えるまち、子育て世代、若い世代・シニア世代がつながりをもてるまち、中心市街地と新幹線仮称南越駅周辺のまちづくり計画、地域産業・伝統産業の活性化するまちづくりなどにこれからは市民の皆様の声をお聞きいただきながら頑張りますので、ご指導ご鞭撻のほど、よろしくお願いいたします。