

このまちで生まれて100年、
今も愛され続ける、
いわさきちひろ。

いわさきちひろ (1918~1974)

絵本画家



独特の水彩画技法で幅広い年齢層に愛される。ちひろは、母文江が武生町立実科高等学校(平和町)の教師として赴任していた大正7年(1918)12月に、武生町楠(天王町)に生まれる。翌年、母とともに東京へ転居した。ちひろの生家は、「ちひろの生まれた家記念館」(天王町)として一般公開されている。

編集発行 越前市秘書広報課

〒915-8530 越前市府中一丁目13-7 ☎077822-3000 代表

武生中央公園 だるまちゃん広場は 冬も楽しい！

冬遊びグッズを貸出します

貸出無料

- とき / 12月22日(土)~2月28日(木)
- ところ / はぐもぐ(中央図書館隣)
- 貸出物 / そり、カイト(凧)など
※申込不要(先着)
- 問合せ先 / 武生森林組合 ☎23-0686



松ぼっくりツリーづくり

参加無料

- とき / 12月23日(日・祝)
①午前10時、②午後1時
- ところ / かみなりちゃんのおうち
- 定員 / 各回50人(先着)
- 問合せ先 / ハツ杉森林学習センター ☎42-3800



越前市 AWH スポーツアリーナ イルミネーション

- とき / 2月28日(木)まで午後5時~10時
- 問合せ先 / スポーツ課 ☎22-7463



だるまちゃん広場 イルミネーション

- とき / 12月25日(火)まで午後5時~10時
- 問合せ先 / 都市計画課 ☎22-3012

大人の夢教室

11月23日

「夢があるから強くなる~常に世界をめざして~」

日本サッカー協会の田嶋幸三会長による講演会「大人の夢教室」が11月23日(木)に開催されました。

2018ワールドカップロシア大会での日本代表チームの活躍や、さまざまな大会で優勝しているなでしこジャパンの活躍、世界に通用する選手育成をめざすJFAのビジョンについて話されました。

また、大きな夢をもつことや、その夢を実現させるためにはどのようなプロセスが必要かを考えて、壁を乗り越えるための策を講じることの大切さについて講演されました。

日本サッカー協会の田嶋幸三会長 ▶



■ 問合せ先 / 生涯学習課 ☎22-3977

市ホームページリニューアル

12月1日

誰もが支障なく、情報を見つけやすく、快適に使えるように、ホームページを刷新しました。



- ① 越前和紙をモチーフとした親しみやすいデザイン。
- ② 大きな写真を用いて、越前市の魅力を発信。
- ③ スマートフォンでも、閲覧しやすい。

■ 問合せ先 / 秘書広報課 ☎22-3428



「子どもを生涯のテーマとして描いた絵本画家」

いわさきちひろは、100年前の12月15日雪の降る朝に、旧武生で生まれました。

ちひろの生まれた家は、現在記念館として多くのファンに愛されるスポットになっています。



いわさきちひろ生誕100年 その女の子は、 雪の降る武生で生まれました。

／＼／＼
ちひろの生まれたまち
〈越前・武生〉



ちひろを抱く母 文江 1919年2月

ちひろの母、 文江

いわさきちひろの母、岩崎文江は長野県松本市の出身。大正2年に奈良女子高等師範学校を卒業すると、武生町立実科高等女学校に教師として赴任し、女子教育向上に尽力しました。当初は同校寄宿舎の舎監をしていましたが、ちひろを身ごもり、とある借家の離れを借りて出産しました。当時、この家の持ち主は質・古着商をしていたと伝えられています。ちひろが誕生した翌年の3月、ちひろを抱いて夫の待つ東京に移り住みます。その後は東京府立第六高等女学校の教師などを務め、昭和52年に86歳の生涯を終えました。

いわさきちひろ、 武生で生まれた、 日本を代表する 絵本画家。

絵本画家、いわさきちひろは、母、岩崎文江の赴任先だった武生町（現越前市）に生まれました。14歳で岡田三郎助に師事し、デッサンと油絵の勉強を始め、また東京府立第六高等女学校を卒業後は藤原行成流の書を学びました。昭和25年に松本善明と結婚、翌年に長男の猛を出産します。この頃より絵本画家として活動するようになります。

代表作に『おふろでちやぶちやぶ』（童心社）、「あめのひのおるすばん』ことりのくるひ』（至光社）、「戦火のなかの子どもたち」（岩崎書店）などがあります。また、昭和25年の文部大臣賞をはじめ、小学館児童文化賞（昭和31年）、サンケイ児童出版文化賞（昭和36年）、ポロニー国際児童図書展グラフィック賞（昭和48年）等を受賞しました。昭和49年、肝臓がんのため死去、享年55歳。青春時代に戦争を体験したちひろは、「世界中のこともみんなに平和としてみせを」ということを残しています。ちひろが描いた子どもや花は、今もいのちの輝き、平和の大切さを語り続けています。



いわさきちひろ 1973年4月

いわさきちひろの長男 松本猛さんからの メッセージ

今から100年前の12月15日、母、いわさきちひろは武生に生まれました。その日は雪が降っていたそうです。母親からその話を聞いていたちひろは、自分の幼い頃の呼び名だった「ちいちゃん」という少女を主人公に『ゆきのひのたんじょうび』という絵本を作りました。描きながら女学校時代に訪れた武生の町を思い起こしていたことでしょうか。私は母から、「少ししかいなかった町なのに、武生は懐かしい町なのよ」と聞いていました。もし、母が生きていたら、生家が保存され、市民のみなさんに温かく迎えられることをどれほど喜んだことでしょうか。



「雪のなかで」1972年

ちひろが生まれた当時の面影を感じよう。 「ちひろの生まれた家」記念館

開館時間／休館日／午前10時～午後4時 火曜休館（祝日の場合は翌日）※年末年始、臨時休館あり
入館料／一般 300円（高校生以下は無料） 越前市天王町4-14 ☎66-7112



外観



1978年ごろのアトリエ（再現）



絵本ライブラリー



展示室



ちひろの母、文江が暮らしていた大正時代の趣を復元し、平成16年10月16日に開館。町家風の本館1階には、高等女学校の新任教師として武生に赴任した文江が過ごした部屋をイメージした和室があり、当時を垣間見る板壁や箱階段、井戸なども見ることが出来ます。また、2階ではちひろの自宅に設けられたアトリエを再現。平成28年4月に増床されたギャラリースペースでは、ちひろ美術館と連携した企画展を随時開催しています。平成29年9月には、絵本ライブラリーやミニシアタールームを備えた別館がオープン。ちひろの絵本などを取り揃えた絵本ライブラリーには、セルフカフェコーナーも併設しています。いわさきちひろの世界に触れながら、穏やかなひとときを過ごしてみませんか。

いわさきちひろの長男・松本猛氏と孫・春野さんの対談会 「ちひろの子育て・猛の子育て・春野の子育て」
とき／12月24日（月・振休）午後1時半～3時 ところ／ハート・フル・たけふ 多目的ホール 定員／200人（先着・申込不要）
※参加者にはいわさきちひろポストカードをプレゼントします。（先着） 問合せ先／武生公会堂記念館 ☎21-3900

生誕100年記念 ピエゾグラフィによるいわさきちひろの歩み展 絵本表現の可能性を求めて
とき／12月24日（月・振休）まで 入館料／500円 開館時間／午前10時～午後6時 ところ／武生公会堂記念館 ☎21-3900

いわさきちひろ生誕100年 ピエゾグラフィ展 日本のおはなし
とき／3月4日（月）まで 入館料／300円 開館時間／午前10時～午後4時 ところ／「ちひろの生まれた家」記念館 ☎66-7112

※ハート・フル・たけふ…福祉健康センター（アル・プラザ武生4階）

排雪は決められた場所へ

屋根の雪下ろしなどで、道路に雪を放置しておくと、法律違反になります。

- 積雪に応じて指定場所を増やします。
- 児童・生徒の通学時間に排雪するときは特に注意してください。
- 雪捨て場に、ごみなどを絶対に捨てないでください。



冬じたくインフォメーション



除雪・排雪

問合せ／市除雪対策本部 都市整備課
☎221-3709

道路の除雪について

■市が除雪する道路
道路の幅が4.5メートル以上で市が指定した市道は、積雪が10cm以上になり、引き続き降雪が予想される場合、午前8時の完了をめぐりに除雪します。
※大雪の場合には、「幹線道路」を優先して除雪します。
■それ以外の道路
家の周りの狭い道路などは、自治振興会や町内で除雪をお願いします。

■除雪に関するお願い
・車道部分を優先的に除雪します。除雪した雪が玄関前などにたまることもあり、市民の皆さまで排雪などの処理をお願いします。
・除雪や排雪作業の障害になるため、路上駐車はしないでください。
・排雪などで開けた側溝蓋は、事故の原因となるため、必ず閉めてください。



水道

問合せ先

- 水道課(修繕) ☎221-7918
- 水道課(料金) ☎221-7929
- 浄水場(緊急) ☎231-5597

水が出ない場合

冷え込んだ朝には、メーターや水道管が凍り、水が出ない場合があります。応急処置として、ぬるま湯を直接メーターや水道管にかけてください。また、露出配管は凍結しやすいので、事前に保温材料などで凍結対策をしてください。※熱湯を直接水道管にかけると破裂する場合があります。

水道検針にご協力ください

検針ができるよう、メーターボックス周辺の除雪をお願いします。

節水にご協力ください

大雪時に水道水の不足が心配されます。降雪時に水道水を使用した融雪は控えてください。
■漏水も料金がかかります
凍結による水道管の破裂などで漏水した場合でも料金がかります。
※長期間使用しない水道は、止水栓を閉めるか、水道課へ中止の申し込みをしてください。

下水道の汚水マンホールに雪を捨てないでください

下水道に雪を捨てると、下水処理場の機能が低下します。ただし、雨水用の菟藁川・表川のマンホールに限り、積雪が30cm以上あった場合は、雪を捨てるのができます。捨てるときは、区長の指示に従ってください。

降雪期に備えて

問合せ先/防災安全課
☎221-3081

これから本格的な降雪期を迎えます。数十年に一度の降雪量が予想される場合は、大雪特別警報が発表されます。自分たちの身を守るように、日頃から次のような準備をしておいてください。
・カイロなどの耐寒用品や懐中電灯などの非常用持出品を準備しておく。
・気象情報に注意し、大雪警報や大雪特別警報が発表された場合は、外出を控える。
・外出する際は、落雪などに十分注意する。
・除雪作業や屋根の雪下ろしは、体調に十分注意し、必ず複数人で行う。
・車の燃料は日頃から満タンにし、灯油は1缶余分に保管しておく。

漏水の確認方法

全ての蛇口が閉まっているのに水道メーターのパイロットが回転している場合は、漏水の可能性があります。漏水の場合は、指定工事業者に修繕を依頼してください。



▲パイロット(銀色のこま)を確認

ごみ

問合せ先/南越清掃組合
☎221-2636

雪の状況によりごみ収集ができない場合があります

1・2月は、ごみステーション(み置き場)の場所が変わるところがあります。場所変更等の詳細については、区長に問い合わせてください。

雪の状況により空き缶、空きびんなど資源ごみの収集ボックスが配置できない場合は、ごみを出さないでください。
(ごみステーション周辺の除雪に協力をお願いします。)

年末年始の業務内容		12/29 (土)	30 (日)	31 (月)	1/1 (火・祝)	2 (水)	3 (木)
燃やせるごみ		○	○	○	○	○	○
ごみステーションでの収集	月・木曜日収集地区	○	○	○	○	○	○
	火・金曜日	○	○	○	○	○	○
プラスチック容器包装		○	○	○	○	○	○
	月曜日収集地区	○	○	○	○	○	○
	火・水・木曜日	○	○	○	○	○	○
燃やせないごみ、資源ごみ		○	○	○	○	○	○
直接持ち込み	すべての地区	○	○	○	○	○	○
燃やせるごみ		○	○	○	○	○	○
	第1清掃センター ☎22-2636 (8:30~16:00)	○	○	○	○	○	○
燃やせる・燃やせないごみ、プラスチック、粗大ごみ、資源ごみ		○	○	○	○	○	○
	第2清掃センター ☎28-1370 (8:30~16:00)	○	○	○	○	○	○
	斎場の使用(火葬)	○	○	○	○	○	○
	市民バスの運行	○	○	○	○	○	○
	コンビニ等の証明書発行	○	○	○	○	○	○
	上記以外の市の業務	○	○	○	○	○	○
婚姻、出生、死亡などの戸籍届出は、市役所本庁で毎日受け付けます。							

休日当番医	
診療時間 午前9時～午後5時	
12/30 (日)	・中村病院 ☎22-0618 ・はやし内科外科 ☎21-0111
31 (月)	・相木病院 ☎22-1607 ・はしもと小児科クリニック ☎23-8080
1/1 (火・祝)	・今立中央病院 ☎42-1800 ・関医院 ☎22-0103
2 (水)	・池端病院 ☎23-0150 ・萩原医院 ☎27-1228
3 (木)	・中村病院 ☎22-0618 ・ひらい医院 ☎25-4118
※事前に電話してから受診してください。また、休日当番医以外にも診療をしている病院もあります。詳しくは、市ホームページをご覧ください。	

武生地区の排雪場所

●排雪に関する問合せ
・都市整備課 ☎22-3709
・今立総合支所地域振興課 ☎43-7811

今立地区の排雪場所

●排雪に関する問合せ
・都市整備課 ☎22-3709
・今立総合支所地域振興課 ☎43-7811

積雪時における水利の確保

問合せ先/南越消防組合
☎211-0119

積雪時には路面上の消火栓や防火水龍が雪で隠れてしまうことから、消防活動に支障をきたすことが想定されます。消火水利を確保し、一刻も早い消火活動を行うため、皆さんに水利付近の除雪などのご協力をよろしくお願いします。

■職員の勤務時間、その他の勤務条件の状況

◆職員の勤務時間などの状況 (平成30年4月1日現在)

1週間の勤務時間	勤務時間	休憩時間
38時間45分	午前8時半～午後5時15分	正午～午後1時

※公務の内容により、上記の勤務時間と異なる場合もあります。

◆主な休暇および休業制度

種類	休暇期間	取得状況
年次休暇	1年あたり20日間(20日を限度に翌年に繰り越すことができる)	平均7.6日
夏季休暇	6～9月の期間に5日以内	平均4.6日
病欠休暇	負傷または疾病 90日以内	53人
子の看護休暇	1年あたり5日以内	15人
介護休暇	連続する6ヵ月内に必要と認める日数	0人

※年次休暇は、平成29年1月1日から12月31日の取得状況です。それ以外の休暇は、平成29年度の取得状況です。

◆職員の育児休業の状況 (平成29年度)

育児休業取得者数	育児休業承認期間			
	6ヵ月未満	6ヵ月以上1年未満	1年以上2年未満	2年以上3年未満
23人(0人)	0人(0人)	6人(0人)	16人(0人)	1人(0人)

※()内は男性職員の育児休業取得者数

■服務規程の遵守に関する取り組み状況

「越前市職員倫理条例」により、市民の疑惑や不信を招くような行為の防止を図り、公務に対する市民の信頼を確保し、公正かつ民主的な市政の運営に努めます。

服務規律の遵守については、会議や研修、通知文などにより職員に周知徹底を図っています。

■分限処分および懲戒処分の状況

平成29年度に分限処分は休職延2人、懲戒処分はありませんでした。

※分限処分とは、心身の故障などにより職責を十分に果たすことができない場合に、降任、免職、休職、降給などの処分を行うことです。

※懲戒処分とは、職員に法令違反や職務上の義務違反などの非行があった場合に、戒告、減給、停職、免職などの処分を行うことです。

「勤務条件に関する措置の要求」、「不利益処分に関する申し立て」はありませんでした。

人事行政の運営などについて詳しくは、市ホームページをご覧ください。

越前市人事行政

◆職員の初任給の状況 (平成30年4月1日現在)

区分	決定初任給	給料月額 (採用2年経過日)
一般行政職	大学卒	182,600円
	高校卒	149,300円
技能労務職	大学卒	157,000円
	高校卒	146,900円

◆職員の経験年数別、学歴別

平均給料月額状況 (平成30年4月1日現在)

区分	学歴	経験年数		
		10年	15年	20年
一般行政職	大学卒	260,433円	299,666円	364,053円
	高校卒	該当者なし	該当者なし	該当者なし
技能労務職	大学卒	279,800円	該当者なし	該当者なし
	高校卒	該当者なし	該当者なし	該当者なし

◆職員手当の状況 (平成30年4月1日現在)

	6月期	12月期	合計
期末手当	1,225円	1,375円	2,600円
勤勉手当	0.90月	0.90月	1.80月

※職制上の段階、職務の級などによる加算措置有

退職手当	勤続年数			最高限度額
	20年	25年	35年	
自己都合	19,6695月	28,0395月	39,7575月	47,709月
勸奨・定年	24,586875月	33,27075月	47,709月	47,709月

※定年前早期退職特例措置(2%～20%加算)

◆特別職の給料、報酬などの状況

(平成30年4月1日現在)

区分	給料月額など	期末手当	
給料	市長	907,000円	6月期 1,575月 12月期 1,725月 合計 3,300月
	副市長	760,000円	
	教育長	642,000円	
報酬	議長	465,000円	6月期 1,45月 12月期 1,75月 合計 3,2月
	副議長	407,000円	
	議員	387,000円	

■職員研修の状況 (平成29年度)

区分	内容	受講者数
市独自研修	管理職研修、交通安全研修 接遇研修、業務基本研修ほか	2,390人
委託研修	福井県自治研修所	171人
派遣研修	日本経営協会研修、市町村アカデミーほか	77人

市の人事行政の運営等の状況



「越前市人事行政の運営等の状況の公表に関する条例」に基づき、平成29年度の人事行政の運営状況を公表します。



問合先 行政管理課 ☎22-3211

■職員数の状況

◆部門別職員数の状況 (各年4月1日現在)

部門	区分	職員数		
		平成29年	平成30年	増減数
一般行政部門	大学卒	432人(17人)	433人(18人)	1人(1人)
	高校卒	該当者なし	該当者なし	該当者なし
特別行政部門(教育)		89人(0人)	89人(0人)	0人(0人)
公営企業等会計部門		48人(0人)	48人(1人)	0人(1人)
合計		569人(17人)	570人(19人)	1人(2人)

※職員数は、一般職に属する職員数で、総務省の地方公共団体定員管理調査報告値です。

※()内は再任用職員数

◆職員数の推移 (各年4月1日現在)

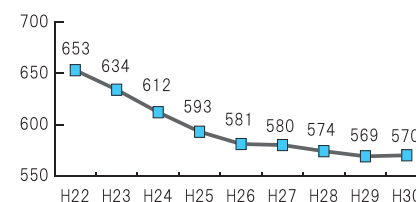

■職員の給与の状況

◆人件費の状況 (平成29年度普通会計決算)

歳出額A	人件費B	人件費率 (B/A)
378億5,469万4千円	46億1,894万6千円	12.2%

※特別職の給料、報酬などを含んでいます。

◆職員給与費の状況 (平成30年度普通会計の当初予算)

給料	職員手当	期末・勤勉手当	合計
20億4,203万円	3億2,126万2千円	8億5,210万2千円	32億1,539万4千円

※職員手当には、退職手当を含んでいません。

◆職員の平均給料月額および平均年齢の状況

(平成30年4月1日現在)

区分	平均給料月額	平均年齢
一般行政職	304,532円	39歳
技能労務職	294,172円	51歳

◆年齢別職員構成の状況 (平成30年4月1日現在)

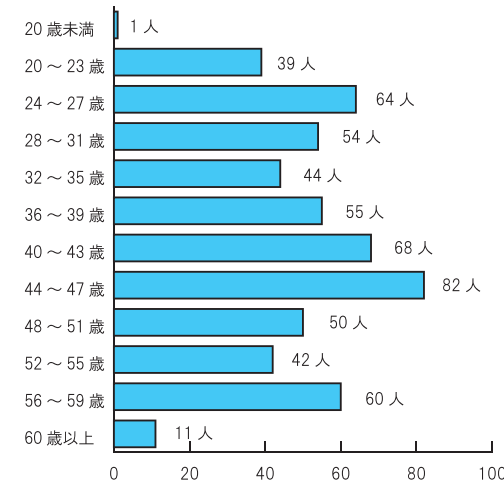

◆一般行政職の級別職員数の状況

(平成30年4月1日現在)

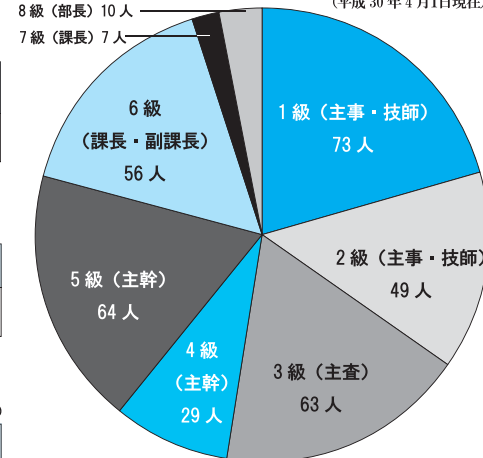

※職員数は、総務省の給与実態調査に基づく一般行政(福祉職、税務職などは除く)の人数です。※()内は、級の代表的な職名です。

主な事業

●元気な産業づくり

企業誘致事業	3億220万円
工芸の里構想推進事業	2億2,743万円
万葉の里管理運営事業	8,176万円
農作物鳥獣害防止対策推進事業	6,155万円

●元気な人づくり

児童手当支給事業	13億8,382万円
国体実行委員会運営事業	5,460万円
武生中央公園体育館改築事業	11億8,926万円
臨時福祉給付金事業	1億9,206万円

●快適で住みよいまちづくり

本庁舎建設事業	4億6,318万円
複合施設(今立総合支所)建設事業	3億3,174万円
公園整備事業	8億9,525万円
北陸新幹線南越駅周辺整備事業	3億4,021万円

●安全で安心なまちづくり

地域防災対策事業	1,020万円
防災行政無線管理事業	1,849万円
防犯対策事業	1,334万円
単独河川改修事業	6,816万円
道路除雪対策事業	8億459万円

●市民が主役のまちづくり

地域自治振興事業	2億3,215万円
ふるさと納税推進事業	4,265万円

●地方分権に対応した行財政運営

社会基盤整備基金事業	1億5,235万円
------------	-----------



▲武生中央公園総合体育館「AWー1スポーツアリーナ」が完成



▲武生中央公園「だるまちゃん広場」が完成

特別会計

一般会計と分けて設置する特定の事業に関する会計

会計名	歳入(A) 歳出(B)	一般会計からの繰入金 差引額(A)-(B)
下水道	34億8,477万円	11億3,730万円
	34億8,240万円	237万円
国民健康保険	89億1,978万円	4億1,603万円
	87億6,951万円	1億5,027万円
介護保険	75億8,342万円	10億1,054万円
	74億6,220万円	1億2,122万円
後期高齢者医療	9億439万円	2億1,908万円
	8億6,384万円	4,055万円

公営企業会計

民間企業と同様に使用料などで運営している会計

水道事業 (給水戸数: 33,057戸)			
損益計算書			
費用	17億6,371万円	収益	20億8,399万円
純利益	3億2,028万円		
貸借対照表			
資産	132億937万円	負債	66億9,613万円
		資本	65億1,324万円
工業用水道事業 (給水事業者数: 12社)			
損益計算書			
費用	5,198万円	収益	6,458万円
純利益	1,260万円		
貸借対照表			
資産	8億8,938万円	負債	5億5,783万円
		資本	3億3,155万円

平成29年度決算

決算の状況



皆さんが納めた税金などが、どのように使われたのか、決算の概要についてお知らせします。

問合せ 財務課 ☎22-3234

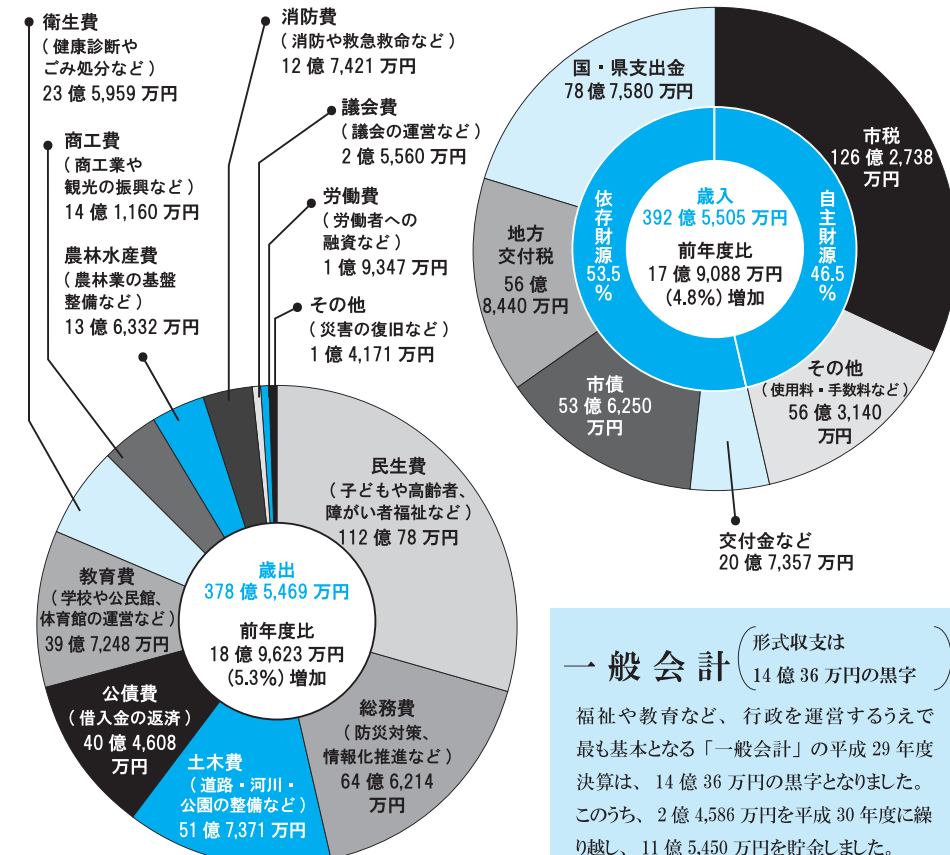

一般会計 (形式収支は14億36万円の黒字)

福祉や教育など、行政を運営するうえで最も基本となる「一般会計」の平成29年度決算は、14億36万円の黒字となりました。このうち、2億4,586万円を平成30年度に繰り越し、11億5,450万円を貯金しました。

平成29年度 決算のまとめ

- 歳入…前年度と比較して17億9,088万円(4.8%)増加しました。増加した主なものは、市債14億2,080万円(+36.0%)、国・県支出金5億1,402万円(+7.0%)、地方交付税3億4,666万円(+6.5%)などで、減少した主なものは、法人市民税5億4,348万円(△23.3%)となっています。
- 歳出…前年度と比較して18億9,623万円(5.3%)増加しました。増加した主なものは、土木費15億1,905万円(+41.6%)、総務費8億1,709万円(+14.5%)、衛生費2億4,073万円(+11.4%)などで、減少した主なものは、教育費3億7,225万円(△8.6%)となっています。

市の決算を市民1人あたりで考えると…

●貯金	特定の事業を行ったり、財源が不足した際に使う市の貯金(財政調整基金、減債基金、特定目的基金: 63億円)
1人あたり	7.7万円
●借金	施設を造るときなどに借りた市の借金(一般会計・特別会計 市債残高: 703億円)
1人あたり	84.6万円

用語の説明
国・県支出金 市の事業に対し、国や県から交付されたお金
地方交付税 人口や税収などに応じて国から配分されたお金
市債 市の借金
公債費 国や金融機関などからの借金と利子を返すためのお金

※平成30年3月末の市の人口で算出しています。

皆さんからのご意見を募集します パブリック・コメント

募集期間
12/15²⁰¹⁸ (土)
1/15²⁰¹⁹ (火)

パブリック・コメントとは

計画や条例などを作るときに、事前に広く市民(パブリック)から、意見や情報、改善案など(コメント)を募集し、その結果を反映させることで、より良い行政を目指すものです。

背景と目的

外国人市民の人口が増加傾向にある本市では、近年永住・定住の傾向が高まり、従来の外国人支援の視点を超えて生活者・地域住民として認識する視点が必要になってきました。このようなことから、外国人市民、日本人市民が同じ市民として多様な価値観を認め合い、お互いの理解と尊重のもとに市民、市民団体、企業など各種団体と行政が協働して多文化共生のまちづくりを計画的かつ総合的に展開するため、「越前市多文化共生推進プラン」を策定します。

越前市多文化共生推進プラン(案)

計画の期間 平成 31 ~ 35 年度

問合せ 市民自治推進課
☎ 22-3293 FAX 22-3264
✉ chiiki@city.echizen.lg.jp

重点政策

市は、企業や関係機関と連携して、外国人市民を的確にサポートするための取組みや施策を展開していきます。

- ①多文化共生社会の実現に向けた啓発
 - 多文化理解啓発
例) 各種団体との体験型多文化共生推進の支援
 - 多言語化や「やさしい日本語」の推進
例) 市広報紙外国語版発行
 - 日本語教育環境の整備 例) 日本語教室事業
- ②子育て教育環境の充実
 - 保育環境の整備
例) 保育士向けポルトガル語講座事業
 - 教育環境の整備
例) プレクラス(日本語初期教育)機能充実事業

背景と目的

地域生活課題の多様化や複合化に対応するため、本計画を福祉分野の全ての個別計画の上位計画として位置付け、各個別計画や既存の制度の狭間にある問題や横断的な課題の解決に向けた理念と仕組みを示します。

越前市地域福祉計画(案)

計画の期間 平成 31 ~ 35 年度

問合せ 社会福祉課
☎ 22-3004 FAX 22-9185
✉ fukusi@city.echizen.lg.jp

5つの基本目標と施策の方向

- ① ともに支え合うまち ●つながりの醸成 ●地域力の維持と地域活性化 ●地域の担い手の発掘と育成
- ② お互いを認め合うまち ●対等な関係づくり ●居場所づくり
- ③ 課題を解決するための協力体制があるまち
●包括的な相談窓口の整備と体制づくり ●地域力を支える関係団体・専門機関の人材育成 ●多職種連携とサービスの創出
- ④ 安全で安心して快適に暮らせるまち
●ユニバーサルデザイン等の視点に立ったまちづくり ●災害時の支援体制づくり ●防犯・事故防止・消費者被害対策
- ⑤ 育ちをつなげ自立を支えるまち
●地域における「縦横連携」を進める体制づくり ●「縦横連携」によるライフステージごとの個別支援の充実

対象 ①市内に住んでいる人 ②市内に通勤、通学している人 ③市内に事務所、事業所を有する人

提出方法 自由な様式に意見などを書き、住所・氏名・年齢・性別を明記の上、郵送またはファクス、電子メールで下記または各担当課まで提出してください。また、市役所や公民館、図書館などにある「市民提案箱」からも提出できます。

〒915-8530 市秘書広報課宛(住所不要) FAX 24-3307
電子メールアドレス koutyou@city.echizen.lg.jp

越前市 パブリック・コメント

詳しい資料は、市ホームページ、市役所本庁または今立総合支所、各地区公民館、中央・今立図書館でご覧になれます。

平成
29年度
決算

市の財政健全化 判断比率等の公表



問合せ 財務課 ☎22-3234

地方公共団体の財政の健全化に関する法律により、平成 29 年度決算における財政健全化判断比率および資金不足比率について公表します。平成 29 年度決算においては、新庁舎建設などの半世紀に一度のまちづくりに関する事業を行うため各基金の活用や、人件費の抑制などに努めた結果、下記のとおり赤字や資金不足はありませんでしたが、実質公債費比率および将来負担比率は、前年度に比べそれぞれ 0.4 ポイント、11.1 ポイント上昇しました。

市の結果は？

平成 29 年度決算に基づき財政健全化判断比率等を算定したところ、

下記のとおり、**いずれの比率も、国が定めた基準内でした。**



財政健全化判断比率等	この基準以上は黄色信号	早期健全化基準	越前市の比率 ※()内は 前年度の数値
	この基準以上は赤信号	財政再生基準	
● 実質赤字比率【一般会計等の実質赤字が標準財政規模に占める割合】 平成 29 年度も赤字はありませんでした。(黒字のため該当せず) 一般会計の実質収支は、11.5 億円の黒字でした。		12.51%	—
		20%	(—)
● 連結実質赤字比率【全会計の実質赤字が標準財政規模に占める割合】 平成 29 年度も赤字はありませんでした。(黒字のため該当せず) 一般会計、特別会計および公営企業会計の資金不足はなく、すべての会計を合計した連結実質収支は、44.5 億円の黒字でした。		17.51%	—
		30%	(—)
● 実質公債費比率【全会計および一部事務組合などが負担する 元利(準元利)償還金が標準財政規模に占める割合】 平成 28 年度よりも 0.4 ポイント上昇しました。		25%	10.8%
		35%	(10.4%)
● 将来負担比率【全会計および一部事務組合、第3セクターなどが 将来負担すべき債務が標準財政規模に占める割合】 平成 28 年度よりも 11.1 ポイント上昇しました。 市の全ての会計に、一部事務組合などを含めた市の将来負担すべき実質的な負債額は、標準財政規模等の約 1.02 倍で昨年度より上昇しました。		350%	101.8%
		—	(90.7%)
● 公営企業における資金不足比率【資金不足額が事業規模に占める割合】 平成 29 年度も資金不足はありませんでした。 (資金不足が生じていないため該当せず) 水道事業および工業用水道事業は、いずれも資金不足は生じていません。		20%	—
		—	(—)

Information

越前市役所からのお知らせ

知ってほしい、市の制度やイベント行事



狂犬病予防注射を受けさせましょう

問合先／市民課
☎2213001

飼い主は、年に1回、飼い犬に狂犬病予防注射を受けさせることが義務づけられています。予防注射の義務を怠ると、狂犬病予防法違反で罰金が科せられる場合がありますので、必ず受けさせてください。

※毎年4月に集団注射を行います。また、それ以外でも随時市内の動物病院で予防注射を行っています。

正しい注射の飼い方／
飼い主として愛情を持ち、最後まで責任ある飼い方をしましょう。
・放し飼いはしない。
・ふんの後始末をする。
・必ず畜犬登録をする。
・犬の鑑札番号と狂犬病予防注射済票を必ず着用する。
・飼いの死亡、転居および飼い主変更の際は、市へ届け出る。

対象はあなたかも！
などの情報を紹介します。



職員採用候補者試験を実施します

問合先／行政管理課
〒915-8530(住所不要)
☎2213211

試験日・会場／
・第1次試験 1月20日(日)午後0時50分 仁愛大学
・第2次試験 2月上旬
※詳細は、第1次試験の合格者に通知します。

試験区分・採用人数／
詳しくは、市ホームページで確認してください。

採用／
最終合格者は、越前市の職員として採用される資格を持つこととなります。

採用は、原則平成31年4月1日以降になります。

申込方法／
行政管理課および国立総合支所にある申込用紙に必要事項を記入し、直接または郵送で申し込むか、「福井県電子申請サービス」を利用して申し込んでください。申込用紙は、市ホームページでも入手できます。

申込期間／
12月17日(月)～1月10日(木)
(直接持参する場合は、土・日曜日、祝日、12月29日から1月3日までは除く)

消防法令違反の建物を公表します

問合先／南越消防組合
消防本部 予防課
☎2218865

平成31年4月1日以降、建物の利用者が、その危険性に関する情報を入手し、建物を利用する際の判断ができるよう、建物の消防法違反情報を公表する制度が始まります。

対象となる建物／
飲食店、スーパーマーケット、ホテル、病院など、不特定多数の人が利用する建物で、次の法令違反が立入検査において認められた建物が対象となります。

公表の対象となる違反／
■自動火災報知設備 屋内消火栓設備、スプリンクラー設備が一切設置されていない場合に対象となります。
■公表の方法および内容／
違反を公表する旨を関係者に通知後、南越消防組合のホームページにおいて、建物の名称、所在地および違反内容等について公表します。



風しんに注意してください

問合先／健康増進課
☎2412221

全国で風しん患者が増えています。患者の多くは、30代から50代の男性です。十分注意してください。風しんの症状が現れたときには、マスクを着用し、速やかに医療機関を受診してください。

風疹の特徴
■症状／発疹 発熱 リンパの腫れ
■潜伏期間／感染から14～21日
■感染経路／飛まつ唾液のしぶき

先天性風疹症候群
妊娠初期(20週まで)に胎児が風疹ウイルスに感染すると、先天性心疾患、白内障、難聴などを発症して生まれる可能性があります。

風疹の予防にはワクチン(予防接種)が効果的です
妊婦は予防接種を受けられませんが、妊婦への感染を防ぐため、家族の人は予防接種を受けましょう(任意接種、実費)。特に男性の接種率は低いため、ぜひ受けようにしましょう。県では、妊娠を希望する女性を対象に抗体検査を無料で行っています。また、普段から手洗い・うがい、マスクの着用など、基本的な予防も心がけてください。

固定資産税に関するお知らせ

問合先／税務課
☎2213014

家屋を取り壊したときは、年末までに「家屋滅失届」の提出をお願いします。

届出がないと、引き続き固定資産税が課せられる場合があります。届出後、滅失を確認した家屋は、翌年から課税されなくなります。

※居住用の家屋を取り壊し、土地を更地にするなど、固定資産税の課税標準を軽減する住宅用地の特例は受けられなくなります。

事業主は、償却資産の申告をお願いします
工場や商店等の事業主は、事業用の機械や備品等について平成31年1月1日現在の所有状況を申告してください。

■提出期限／1月18日(金)

住宅改修した場合減額制度があります
家屋の耐震、バリアフリー、省エネ(熱損失防止)改修工事をして、一定の要件を満たす場合、翌年度分の固定資産税の減額措置を受けることができます。工事完了後、3カ月以内に申請してください。

政治家の寄付は禁止されています 有権者が求めることも禁止です

問合先／選挙管理委員会
☎2213013

年末年始は、何かと贈り物やお祝い事をする機会が多いシーズンです。しかし、政治家や選挙区内の人にお金や物を贈ることは、公職選挙法で禁止されています。また、有権者が政治家に寄付や贈り物を求めることも禁止されています。

政治家からの寄付禁止
選挙の有無に関わらず、政治家が選挙区内の人に寄付を行うことは、名義のいかんを問わず、特定の場合を除いて一切禁止されています。冠婚葬祭における贈答なども寄付になるので、注意してください。

政治家に対する寄付の勧誘、要求の禁止
政治家に対して寄付をするよう勧誘や要求することも禁止されています。政治家を威迫または被選挙権を失わせる目的で勧誘や要求をするなど処罰されます。

後援団体からの寄付禁止
政治家の後援団体などが行う寄付も、政治家の寄付同様に禁止されています。「後援団体の設立

小・中学生の入学準備金を援助します

問合先／教育振興課
☎2217452

平成31年4月に小・中学校に入学予定の児童生徒の保護者で、次の対象者に、ランドセル、制服など入学に必要なものを購入する費用を援助します。

■対象者／
次の①から④全てを満たす人
①越前市に住民登録のある人
②児童生徒が平成31年4月に小・中学校に入学予定の人
③就学援助の要件のいずれかに該当する人
・市民税が、非課税または均等割額のみ課税の世帯の人
・児童扶養手当を受給している人
・前記要件と同程度に困窮していることと教育委員会が認める人
④生活保護の受給者でない世帯の人

■支給額(支給は3月)
新小学一年生 4万6000円
新小学一年生 4万7400円

■受付期限／1月31日木日まで

■受付場所／
新小学一年生 教育振興課
新小学一年生 教育振興課
または現在通っている小学校



立目的により行う行事または事業に関する寄付」は例外とされていますが、この場合も花輪・供花・香典・祝儀などや選挙前一定期間にされるものは禁止されています。

政治家の関係会社などからの寄付禁止
政治家が役員・構成員である会社や団体が、政治家の名前を表示して行う寄付や政治家の名前などを冠した会社・団体がその選挙に関して行う寄付も、政治家の寄付同様に禁止されています。

年賀状等のあいさつ状の禁止
政治家は、選挙区内にある者に対して、答礼のための自筆によるものを除き、年賀状・暑中見舞いなどの時候のあいさつ状(電報なども含む)を出すことも禁止されています。

冬場の運動不足を解消!

健康応援団のスポーツ施設で 体を動かそう

越前市健康21計画(第3次)では、5つの行動指針を推進しています。



健康に関する話

このページに関する
お問い合わせ・申し込みは
健康増進課
☎24-2221まで
FAX 24-5885

健康
応援

+10

今月は、健康応援団のスポーツ施設を紹介します。

店名	住所	電話
1. カーブス 武生国高	横市町5-1	21-1116
2. カーブス 武生中央	新町12-1-4	21-2250
3. KTPたけふスイミングスクール	横市町28-27-1	24-0656
4. ルネッサ 越前	新町5-4-4	21-0001
5. ルネッサ 越前花がたみの郷	杉尾町1-27-1	43-8880

上記施設では、
運動のアドバイスを受けることができ、
あなたの健康をサポートしてくれます。
あなたも運動を始めてみませんか。

※施設の使用には、料金がかかります。

健康応援団の店一覧はこちら



体力増進

心肺機能の向上
筋力の強化
転倒・寝たきり予防
姿勢やスタイルの維持



病気の予防

大腸がん・乳がん
肥満・高血圧症・
高脂血症・糖尿病
骨粗しょう症 など



リラクゼーション



仲間づくり



ここからだの健康づくり

開催場所 / ハート・フル・たけふ

- ◎【要予約】離乳食教室(対象:1歳未満の乳児)
12月19日(水) 午前10時40分~11時半(受付 午前10時20分から)
- ◎【要予約】のびのび教室(子どもの発達との相談と親子遊び 集団)
1月16日(水) 午前9時半~正午
- ◎【要予約】ぞうさん教室(具体的な幼児の関わり方の指導と相談 個別)
1月11日(金) 午後2時~4時
- ◎チャレンジ教室(生活習慣病予防の運動)
12月17日(月)、1月7日(月) 午前9時半~11時

開催場所 / ハート・フル・たけふ

- ◎いきいき運動広場(武生)
問合せ / 長寿福祉課 ☎22-3784 参加費 / 1回100円
毎週金曜日(祝日は休み) 午前9時半~11時半
- 開催場所 / 社会福祉センター(杉尾町)
- ◎いきいき運動広場(今立)
問合せ / 長寿福祉課 ☎22-3784 参加費 / 1回100円
第2・4火曜日 午前9時半~11時半



Information

越前市役所からのお知らせ

知ってほしい、市の制度や
イベント行事などの情報を紹介します。



市内小・中学校の入学
式の日が変わります

問合せ / 教育振興課
☎22-17452

市小学校および中学校の管理規則一部改正に伴い、入学式を従来の「4月6日」から「4月7日」に変更します。平成31年度は、「4月7日」が日曜日のため、翌日の「4月8日」に入学式を行います。公立幼稚園の入園式は、これまでどおり「4月9日」に行います。

軽減税率に対する
支援制度があります

問合せ / 産業政策課
☎22-13047

平成31年10月1日から消費税が10%に引き上げられますが、一部の品目については、8%に据え置かれる消費税軽減税率制度が実施されます。
中小企業・小規模事業者に対して、複数税率対応の新たなレジの導入や受発注システムの改修等が必要になる場合、これに要する経費の一部を補助する国の制度があります。詳しくは、「軽減税率対策補助金事務局のホームページ」で確認してください。

U1Jターン就職
奨励金を交付します

問合せ / 産業政策課
☎22-13047

県外から越前市に移住し、市内企業に就職した人、または市内で創業した人に奨励金を交付します。
【対象者】
次の要件を全て満たす人
・県外に1年以上居住し、平成27年4月1日以降に市に転入した人
・平成27年4月1日以降に市内企業に雇用契約期間が1年以上の継続的な形態で雇用された人
または市内において創業した人
・経過し、かつ、継続して雇用されている人
または事業を営んでいる人
・採用時、または創業時の年齢が満40歳未満の人
・本奨励金交付申請日から5年以上、市居住の意思を示した人
・※新卒者、転勤者、公務員として就業した人は除く。
・※新規就業支援など、その他の公的就業支援制度を利用している人は除く。
【奨励金額】
・1人当たり10万円
・扶養親族などと共に転入した場合は、1人当たり5万円加算(1世帯上限20万円)
・創業の場合、別途10万円加算

制度融資の概要

融資名称	融資金種別	融資金限度額	年利率	返済期間	受付窓口
中小企業等伴走型資金	運転	2,000万円	2.0%	5年以内	市内の各銀行 ・信用金庫
	設備・併用	3,000万円 ※1		10年以内	
小規模企業者支援特別資金		2,000万円	0.9%	7年以内	

制度融資の概要

融資名称	融資金種別	融資金限度額	年利率	返済期間	受付窓口
中小企業等伴走型資金	運転	2,000万円	2.0%	5年以内	市内の各銀行 ・信用金庫
	設備・併用	3,000万円 ※1		10年以内	
小規模企業者支援特別資金		2,000万円	0.9%	7年以内	

※1 設備・併用資金の場合、運転資金に相当する融資金限度額は、1,000万円です。

利子補給の概要

対象融資	補給内容	補給内容		融資申込先
		一般補給	優遇補給	
中小企業等伴走型資金	運転	2年間 1.0%	3年間 1.5%	市内の各銀行 ・信用金庫
	設備	3年間 1.3%	5年間 1.5%	
小規模企業者支援特別資金		1年間全額		
マル経融資	運転	1年間	1%か支払利子額の1/2のいずれか多い額	商工会議所 ・商工会
	設備	2年間		
女性、若者/シニア起業家資金		2年間	全額	日本政策金融公庫
中小企業経営力強化資金			※累計20万円まで	

制度融資および
利子補給のご案内

問合せ / 産業政策課
☎22-13047

中小企業者向けの制度融資、各補給制度があります。ぜひ、利用してください。

刃物の里
池ノ上町48-6-1 ☎ 22-1241

越前打刃物実演会見学(参加無料)

伝統工芸士の本多一義氏が研ぎの実演を行います。

- と き/12月23日(日・祝) 午前10時～午後3時

伝統工芸士の岡田政信氏が鎌の鍛造実演を行います。

- と き/1月13日(日) 午前10時～午後3時

伝統工芸士の加藤弘氏が鋸鎌の目切り実演を行います。

- と き/1月19日(土) 午前10時～午後3時

料理ライブ

越前打刃物の包丁を使って素材の試し切りを行います。また、講師の先生と料理を作り、試食します。

- と き/1月14日(月・祝) 午前10時半～午後0時半
- 講師/料理研究家 出倉弘子氏
- 定員/10人 ※要予約
- 参加費/500円(付き添いの子どもは無料)

新年描き初め

墨絵ライブパフォーマンス「越前打刃物と狛犬」

墨絵アーティストの上田みゆき氏が、3メートル×1.5メートルの越前和紙に「越前打刃物と狛犬」をテーマに墨絵を描きます。パフォーマンス後に、上田氏と一緒に墨絵を描きます。

- と き/1月6日(日) 午後1時～3時
- 定員/30人 ※要予約
- 参加費/無料

いまだて芸術館
粟田部町11-1-1 ☎ 42-2700

演劇「芸人と兵隊」

日中戦争中、吉本所属の芸人による慰問団「わらわし隊」として派遣された、ベテラン夫婦漫才師の物語。出演は、柴田理恵、村井國夫ほか。

- と き/3月10日(日)
- 午後2時開演(午後1時半開場)
- 前売り券/一般3,800円、友の会3,500円

※未就学児の入場はできません。



あいぱーく講座
地域振興課 粟田部町9-1-9 ☎ 43-7811
あいぱーく今立 開館時間 午前9時～午後10時

朝の運動はじめの一步

運動を安全に始めるためのストレッチや筋トレ、ウォーキング方法を学びます。

- と き/1月17日(木) 午前10時～11時
- 持ち物/室内運動靴、ヨガマット(100円で貸し出し可)
- 定員/30人
- 参加費/無料(別途ボール代1,620円)

アウトドア入門

家庭でも使えるダッチオーブンで、料理を作ります。

- と き/1月20日(日) 午前10時～午後1時
- 定員/15人
- 参加費/無料(材料代1,000円)

歴史講演会「地名が語る今立の歴史」

- と き/1月24日(木) 午後1時半～2時半
- 定員/50人
- 参加費/無料

展示コーナー

(認定こども園北新庄の園児によるクリスマス作品の展示)

- と き/12月14日(金)～26日(水)

万葉菊花園
余川町22-96-1 ☎ 27-7800 月曜と祝日の翌日休園
午前9時～午後5時(入園は午後4時半まで) 入園無料

たまたま撮れた写真展(国高三丁目壮年会)

- と き/1月5日(土)～27日(日)

南越線五分市駅展(写真、絵画)

- と き/1月5日(土)～2月24日(日)
- と ころ/万葉館

式部ふれあい館
国高一丁目13-11 ☎ 23-0047
※応募多数の場合、働く女性を優先します。

美味しい味噌作り教室(手作り味噌で健康家族)

- と き/1月17日(木) 午前9時半～11時
- 申込締切/12月25日(火)午後1時
- 定員/12人
- 受講料/100円 ●材料代/3,500円(豆1升)

中央図書館
☎22-0354
今立図書館
☎43-0229

としょかん冬の本まつり

1)「本の福袋 2019」

福袋の中には、職員お薦めの本が3冊入っています。どんな本が入っているかは、借りてからのお楽しみ。

本との新たな出会いが待っています。

- と き/1月4日(金)～14日(月・祝) ※今立図書館は13日(日)まで
- と ころ/中央図書館、今立図書館



2)劇団とんと人形劇『さんびきのくま』

大人気の絵本「さんびきのくま」の楽しい人形劇を行います。

と き/1月26日(土) 午後1時半～2時半

と ころ/中央図書館 学習支援室

対 象/幼児～小学生 定員/50人

はぐもぐ連携企画

3)さんびきのくまのスープづくり

絵本「さんびきのくま」の読み聞かせの後、

物語に登場するスープを作ります。

と き/1月26日(土) 午後2時45分～3時半

集 合/かみなりちゃんのおうち

(その後、はぐもぐ内 ロハス越前へ移動します)

対 象/3才～小学生

持ち物/エプロン、三角巾、タオル、マスク、内ズック

材料費/200円(当日集金) 定員/20人

要申込 参加無料



要申込

年末年始休館のお知らせ

12月29日(土)から1月3日(木)まで休館します。

休館中の図書の返却は、ブックポストを利用してください。(CD・DVDはブックポストに入れしないでください。)

新年は1月4日(金)午前9時半から開館します。

**かこさとし
ふるさと
絵本館「碓」**
☎21-1019

「絵本館でハッピークリスマス」

絵本の読み聞かせや手遊び、歌遊びなどをした後、

「おかしこのいえ」を皆さんで分け合います。クリスマスと一緒に楽しみましょう。

要申込 参加無料



- と き/12月24日(月・振休)
- 午後2時～3時

対 象/0歳の赤ちゃんから大人までどなたでも参加できます

定 員/先着20組

年末年始休館のお知らせ

12月28日(金)から1月4日(金)まで休館します。新年は1月5日(土)午前10時から開館します。

詳しいイベント情報は

越前市立図書館

かこさとしふるさと絵本館

をご覧ください。

お知らせ 在宅介護用品(紙おむつ)費支援事業申請のご案内

在宅の高齢者(常時紙おむつを使用し、要介護2以上)に対して、介護用品の購入費用を支援します。該当する人は、第3期分(10月分から12月分)の申請書を提出(郵送可)してください。

- 申請期限/12月28日(金)
- 申請に必要なもの/申請書、印鑑(スタンプ印不可)、利用者本人名義の通帳(初めて申請する人のみ)
- ※四半期ごとに申請が必要です。
- 問合せ先/長寿福祉課 ☎22-3784 市民福祉課 ☎43-7812

お知らせ マイナンバーカードの休日・夜間交付

マイナンバーカードの受け取りのため、窓口を延長しています。利用の際は、3日前までに予約してください。

- とき/毎週火・金曜日 午後5時半～7時半 毎月第2日曜日 午前8時半～午後4時半
- ※マイナンバーカードは、早めの受け取りをお願いします。一定期間受け取りに来られない場合、カードは破棄されます。
- ※12月29日から1月3日まで、マルチコピー機を利用した証明書発行は利用できません。
- 問合せ先/市民課 ☎22-3001

information

桂不夕

大事な情報が詰まっています
ぜひ、チェック

お知らせ 成人式を開催します

- とき/1月13日(日) 受付 午後0時半から
- ・1部「成人式」 午後1時半～2時45分 式典、実行委員企画など
- ・2部「地区のついで」 各小学校区ごとの交流会
- ※第2部の時間・場所・内容については、各地区公民館からの案内を確認してください。
- ところ/1部 文化センター 2部 各地区公民館
- ※越前市に住民票のある人には、案内を送付しています。市外から参加希望の人は、連絡してください。
- 右記 QR コードから申し込みできます。越前市を選び、「成人式」で検索してください。
- 問合せ先/生涯学習課 ☎22-3977



募集 いきいきふれあいのついで派遣ボランティアを募集します

各町内にあるいきいきふれあいのついで(サロン)で高齢者と一緒に楽しい活動・講座をしてくれるボランティア(個人・団体)を募集します。歌・楽器・紙芝居・手品などの特技を、ついでで披露してみませんか。募集について詳しくは、問い合わせてください。

- 問合せ先/長寿福祉課 ☎22-3784

お知らせ おいしいえちぜん食べきり運動

宴会などが増え、食べ残しが多くなるこの時期に、食べきり運動を進めましょう。

- 食べきり宴会五箇条/・注文は適量を頼む。・「おいしく食べきろう」と幹事が声かけをする。・開始30分と終了10分前は、席を立たずに食事をする。・みんなで分け合って食べきる。・残った分は、お店の人に確認して持ち帰る。
- 問合せ先/環境政策課 ☎22-5342

お知らせ 決算説明会を開催します

収支内訳書等の決算の仕方など、書類作成についての説明会を無料で行います。

- とき/1月22日(火) 午前10時～正午(青色申告) 午後1時半～3時半(白色申告)
- ところ/武生税務署
- 対象/事業所得を有する申告者 ※資料準備のため、事前に連絡してください。
- 問合せ先/武生税務署 ☎22-0890

お知らせ 新ごみ処理施設の建設が始まりました

10月14日、南越清掃組合新ごみ処理施設の起工式が南越前町上野区の建設地で行われました。この施設は、北府一丁目の第1清掃センターの老朽化に伴い、95億2,560万円をかけた新たに建設され、平成33年4月から供用開始となります。

- 問合せ先/南越清掃組合 ☎22-2636

お知らせ 消防出初式を開催します

消防本部、消防署および消防団の総勢630人と車両25台が一堂に集結し、1年間の無火災を祈念して、消防出初式を行います。分列行進や一斉放水を行います。ぜひ、見学にお越しください。

- とき/1月6日(日) 午前8時半～10時半
- ところ/武生中央公園駐車場、文化センター付近
- 問合せ先/東消防署 ☎43-0119

生涯学習講座

生涯学習センター ☎22-3005・FAX 22-9174

※定員のあるものは先着順となります。

越前まなぼう座

講座名	とき・ところ	申込締切など	講師
おもしろ歴史回廊 戦国織豊期における越前の海運・水運 ～三国港を中心として～	1/26 (土) 午後1時半～3時 会場：ハート・フル・たけふ 多目的ホール	事前に申し込んでください(当日参加も可能です) 参加費：無料	かど あきひろ 角 明浩氏 みくに龍翔館学芸員
短期講座 平成短歌塾(初心者向け) ～短歌を楽しみましょう～ 3回シリーズ	①1/19(土)、②2/2(土) 午後1時半～3時 ③3/2(土) 午後1時～2時半 会場：文化センター	申込締切：1/7(月) 定員：20人 参加費：無料	こんの まり 紺野 万里氏 歌人・ あなたを想う恋のうた 審査委員

ハツ杉森林学習センター 冬期間休館のお知らせ

3月31日まで休館します。4月以降の予約や問い合わせなどは、休館中も受け付けています。☎42-3800

武生公会堂記念館 休館のお知らせ

資料燻蒸のため休館します。
●とき/1月4日(金)～15日(火)

エコビレッジ交流センター

湯谷町25-25 ☎28-1123
※定員のあるものは先着順受付となります。

里山スクール かきもちづくり体験教室

無農薬無化学肥料のもち米で作ったかき餅を、わらで編んでひとつながりの連にします。

- とき/1月27日(日) 午前9時半～11時
- 定員/15人
- 参加費/1連につき1,000円



里山スクール かんじきを作ってみよう

坂口にある樹木を使って、かんじきを作ります。

- とき/2月2日(土) 午前9時半～正午
- 定員/5人
- 参加費/無料

坂口エコミュージアムウォーク

里山の冬を見つけよう

雪の結晶や虫たちの冬ごもりの様子を見つめます。

- とき/2月2日(土) 午後1時半～3時
- 定員/20人
- 参加費/無料

文化センター

高瀬二丁目3-3 ☎23-5057

第70回記念文化センター寄席 還暦・噺家生活40周年記念 米園治独演会

- とき/2月11日(月・祝) 午後1時、5時開演
- ところ/文化センター 小ホール
- 前売券/一般3,000円、友の会2,500円、学生席500円



ふるさとギャラリー 叔羅

東千福町17-17 ☎23-5811 入館無料
月曜休館 午前10時～午後6時
(入館は午後5時半まで、最終日は午後4時まで)

ふるさとギャラリー 叔羅館蔵品展

- とき/1月9日(水)～13日(日)

第4回アール・ブリュット展ふくい

- とき/1月15日(火)～22日(火)

※初日は午後1時から、最終日は正午まで展示します。

催し 蕎麦挽き・打ち体験
参加者を募集します

- とき/全3回開催
12月29日(土) ①午後1時～
12月30日(日) ②午前9時～
③午後1時～
- ところ/もやいの郷・農楽園
- 定員/各回先着3組
- 参加費/2,000円
※そば粉とつなぎで600g分のそば
を作り、持ち帰ります。
- 持ち物/エプロン、三角巾
- 申込締切/12月22日(土)
- 問合せ先/もやいの郷・農楽園
☎42-3838

催し ジュニアスキー
講習会を開催します

- とき/1月12日(土)、19日(土)
午前の部 午前10時～正午
午後の部 午後1時～3時
※午前・午後の半日受講と1日受
講ができます。
- ところ/新保スキー場
- 対象/市内小学生(4年生以上)
- 定員/先着20人
- 参加費(講習代・保険代等)/
2日受講 3,000円
1日受講 1,500円
半日受講 1,000円
※リフト券は各自で購入してください。
- 申込締切/12月25日(火)
- 問合せ先/市スポーツ協会事務局
☎23-6222

催し 「子育てわくわく広場」
に遊びにきませんか

- 楽しい親子の遊び場で遊んだり、工
作をしたり、のんびりお話をしたりま
せんか。幼稚園児の作品展「小さな
アーティスト展」も開催します。
- とき/
1月19日(土) 午後1時～4時
1月20日(日) 午前9時～午後4時
※入場は無料です。両日午後2時
から楽しい催し物があります。
 - ところ/ハート・フル・たけふ
多目的ホール
 - 対象/未就学児とその保護者
 - 問合せ先/武生西幼稚園
☎22-0566

お知らせ 「ふくい移住者交流会」
を開催します

- 県外から福井に移住(1ターン)して
きた人たちが交流し、移住してからの
体験や感じたこと、希望や不安・困り
ごとなどを共有します。
- とき/1月13日(日)
午前11時～午後2時半
 - ところ/かみなか農楽舎
(若狭町安賀里74-1-1)
 - 対象/福井県に移住(1ターン)し
た20～40歳代の人とその家族
 - 定員/先着30人
 - 参加費/小学生以上500円
(未就学児は無料)
 - 申込締切/1月10日(木)
※1歳～未就学児対象の保育もあり
ます。(無料、先着順)
 - 問合せ先/ふくいUターンセンター
☎0776-43-6295

募集 武生郷友会学舎
入舎希望者を
募集します

- 入舎資格/福井県出身の男子
大学生(平成31年度の入学見
込み者および大学在籍学生)
 - 募集人数/15人
 - 受付締切・面接日/
- | 受付締切 | 面接日 |
|----------|--------------------|
| 1月24日(木) | 1月26日(土)/福井 |
| 2月21日(木) | 2月23日(土)
/福井・東京 |
| 3月7日(木) | 3月9日(土)
/福井・東京 |
- 面接会場/
福井:アオッサ6階会議室
東京:武生郷友会学舎
 - 舎費・共益費/月額4万4,000円
 - 食費/月額2万2,000円
(平日の朝夕2食)
 - 設備/机、いす、ベッド、冷暖房、
食堂、学習室、洗濯室、乾燥室、
シャワー室、Wi-Fiなど
 - 入舎時納付金/10万円
 - その他費用/個室電気代、
個室火災保険(任意)
 - 問合せ先/武生郷友会事務局
☎03-3951-3836

お知らせ 「たんなん地区労働災害
多発緊急警報」を発令

武生労働基準監督署管内の労働災
害による死傷者数が、10月末までに
187人となり、前年同期に対して1.7倍と
大幅に増加しています。各事業所では、
更なる災害防止活動や安全衛生管
理の自主点検などをお願いします。

- 問合せ先/武生労働基準監督署
☎23-1440

お知らせ 有害ごみを出す際の
注意点

- 年末年始は、大掃除などで多くの
ごみが出る季節です。ごみ処理
場にて、充電式電池(モバイル
バッテリー)による発火事故が増
えています。有害ごみを出す際
は、正しい分別をお願いします。
- 有害ごみの種類/水銀体温計、
水銀温度計、乾電池、ボタン電
池、充電式電池(モバイルバッテ
リー)、蛍光灯、電球(LED電球を
含む)、ライター、古い朱肉
 - 有害ごみの出し方/
月2回の資源ごみ収集日に、有害
ごみ専用かごに出してください。
 - 有害ごみを出す際の注意点/
・充電式電池は分解せず、必ず
専用かごに出す。
 - ・水銀体温計・温度計は、ビニール
袋などに入れて出す。
 - ・ボタン電池は、電池の両極にセロ
ハンテープを貼り付けて出す。
 - ・蛍光灯や電球は、割れても有害
ごみとして出す。
 - ・ライターは、必ず使いきって出す。
 - 問合せ先/環境政策課
☎22-5342

募集 放送大学4月入学生
を募集します

- 働ながら大学を卒業したい、学び
を楽しみたいなど、さまざまな目的
で、幅広い世代が学んでいます。
- 志願締切/3月17日(日)
※入学試験はありません。
 - 問合せ先/
放送大学福井学習センター
☎0776-22-6361

お知らせ ウォームシェアに
参加しませんか

- 寒い冬でも外出することで、家庭
の省エネ・節電となり、地球温暖
化防止につながります。県内の
ウォームシェアスポットでは、抽選
で景品が当たる画像投稿やスタ
ンプラリーを実施しています。
- エコチャレふくい 検索
- 問合せ先/環境政策課
☎22-5342

募集 すくすくすまいる
事業所を募集します

- 市では、子育てを応援している事
業所を「すくすくすまいる事業所」
として認証しています。ぜひ、登
録してください。
- 10月以降の登録事業所/
・ヘアファクトリー セナ
・藤井空調株式会社
・株式会社山崎ピロード
・有限会社ダイヤ食品
 - 問合せ先/子ども福祉課
☎22-3006

募集 すくすくすまいる事業所
表彰事業所を
募集します

- 登録されている事業所の中から、先
進的または他の模範となる事業所を
募集・選考し、表彰します。
- 対象/すくすくすまいる事業所に
登録されている、常時従業員が
5人以上の事業所
 - 応募方法/応募用紙に必要事
項を記入し、提出してください。
他薦・自薦どちらでも結構です。
 - 応募締切/12月26日(水)
 - 問合せ先/子ども福祉課
☎22-3006

お知らせ 市・県民税の
申告会場について

- 市・県民税の申告相談は、JA越前
たけふ会館とあいばく今立で行い
ます。詳しくは、1月号に掲載します。
- 問合せ先/税務課
☎22-3014

お知らせ 再生品を
提供します

- とき/1月4日(金)～18日(金)
※土・日曜日・祝日は休み
- ところ/利再来館展示場
(第2清掃センター内)
※展示品は、南越清掃組合のホー
ムページに掲載します。
- 当選発表/1月22日(火)
※当選者には、電話で連絡します。
- 引取期間(配達はできません)/
1月23日(水)～26日(土)
- 問合せ先/利再来館
☎28-1390

お知らせ ごみ収集の中止を
配信します

- 丹南ケーブルテレビのライフライ
ンメールにより、大雪によるごみ収
集中止のお知らせを配信します。
入会費・年会費はかかりません。
その他災害や緊急時の情報も受
信できますので、ぜひ登録してく
ださい。
- 右記 QR コードから
登録できます。
- 
- 問合せ先/環境政策課
☎22-5342

お知らせ ノロウイルス食中毒を
予防しましょう

- ノロウイルスは、手指や食品などを
介して感染し、おう吐・下痢・腹痛な
どを起します。次の予防対策を徹
底しましょう。
- ・調理や食事の前、トイレの後など
には、必ず石けんで手を洗う。
 - ・食品の加熱は、中心温度85度以
上で1分以上行い、調理器具
は消毒して2次汚染を防ぐ。
 - ・下痢、おう吐などの症状がある時
きは、食品を扱わない。
 - ・ノロウイルスによる胃腸炎は、症状
がなくなっても一定期間便にウイ
ルスが排出されるので注意する。
 - ・患者の便や吐物は適切に処理し、
自身や周囲に感染させない。
 - 問合せ先/健康増進課
☎24-2221

information

街ネタ

大事な情報が詰まっています
ぜひ、チェック



お知らせ 伝統的工芸品産業
功労者に表彰されました

伝統工芸士の石川和伸氏が、伝統
的工芸品産業の振興に関し、顕著
な功労があると認められ、近畿経済
産業局長から表彰されました。

石川氏は、複雑な
透かし入り局紙や
薄口・厚口の局紙
など、あらゆる用途
に適応した局紙を
手漉きできる技術
を持っており、産地
内の第一人者です。



石川 和伸氏

- 問合せ先/産業政策課
☎22-3047

お知らせ 伝統的工芸優秀継承者
に表彰されました

越前和紙の手漉き職人の長田和也
氏が、伝統的工芸産業の発展に貢
献するとともに、後継者の指導育成
に尽力したことが認められ、福井県
から表彰されました。

長田氏は、「手漉
き模様襦袢」など
アート紙の製造に
携わり、また、越前
生漉鳥の子紙保
存会の準会員とし
て、技術の保存に
も当たっています。



長田 和也氏

- 問合せ先/産業政策課
☎22-3047

いわさきちひろが愛した いちごのババロア

12/31(月)まで、
越前市内で特別販売

東京・新宿歌舞伎町近くの洋食屋「すずや」のいちごのババロアは、いわさきちひろが息子の猛とともに好んだデザートです。今から約60年前に、ふたりが買い物帰りにしばしば立寄っている思い出の一品。いわさきちひろ生誕100年特別企画として、越前市内4店舗のお菓子屋さんで、このいわさきちひろが愛した「いちごのババロア」を、レシピをもとに再現。期間中、それぞれのお店のアレンジを楽しみながら味わえます。

ちひろ美術館から教えていただいた当時のレシピをもとに、いわさきちひろさんが愛した「いちごのババロア」を、考えて作ってみました!



シュトラウス金進堂



越前市姫川2-3-39
☎0778-22-1471

赤いチョコレートをかきかけた「赤い毛糸帽」風のババロアです。中にはイチゴゼリー、土台にはスポンジも! 可愛さも味もこだわったので、ぜひ笑顔になってくださいね♪

450円(税別)

洋菓子JUN



越前市平出2-16-1
☎0778-23-0926

レシピを忠実に再現したクラシカルなババロアです。イチゴ本来の甘酸っぱさが口いっぱい広がります。添えたイチゴが「赤い毛糸帽」をイメージメルヘンに仕上げました。

370円(税別)

森の木いちご畑cafe



越前市余川町39-1
☎0778-77-0294

ババロアとの組み合わせは初挑戦! 当店自慢のしっとりリコのあるシフォンケーキと、びっくりするほど相性良しです。イチゴの優しい酸味とケーキのほどよい甘さを楽しんでください。500円(税別)

エスポワール 今立本店



越前市粟田部町32-16-1
☎0778-42-0417

絵本も手がけていたといういわさきちひろさんの世界に寄せ、キュートなイチゴ型に。シンプルで味わいのババロアの中にイチゴのジュレをのばせて、最後の一口まで楽しめる一品に仕上げました。450円(税込)

今月号の
読者
プレゼント!!

「ちひろの生まれた家」
記念館

ペア入場チケット & 2019ちひろカレンダー 10名様にプレゼント!

官製はがきかメールに必要事項をお書き添えの上応募ください。
当選者の発表は発送をもって代えさせていただきます。

必要事項 住所、氏名、年齢、職業、電話番号、広報紙を読んだ感想

〒918-8104 福井市板垣3-1510
ウララコミュニケーションズ
「越前市広報紙12月号 読者プレゼント係」
[メールアドレス] echizen@urala.co.jp
[応募締め切り] 1/15(火)



無料相談

※祝日は、相談を行いません。

相談名	日時	場所【問合先】
行政相談	毎月第2火曜 13:30~16:00 毎月第2水曜 13:30~16:00	ハート・フル・たけふ [行政評価事務所 ☎0776-24-0403] 社会福祉センター(今立) [行政評価事務所 ☎0776-24-0403]
人権相談	毎月第3火曜 9:00~12:00 月~金曜 8:30~17:15	ハート・フル・たけふ [市民自治推進課 ☎22-3293] 福井地方方法務局武生支局 ☎22-0194
法律相談	毎月第1・3木曜 9:30~12:00 【受付8:30~】定員10人 毎週水曜(要予約) 13:30~15:00	ハート・フル・たけふ [社会福祉協議会 ☎22-8500] 文化センター [福井弁護士会 ☎0776-23-5255]
税務相談	毎月8日 13:00~16:00	武生商工会議所 ☎23-2020 武生商工会議所 ☎23-2020 ※休業日の場合は、翌営業日に行います。
消費生活相談	月~金曜 8:30~17:00	センチュリープラザ1階 [消費者センター ☎22-3773]
心配ごと相談	毎週火曜 13:30~16:00 毎週月曜 10:00~16:00	ハート・フル・たけふ [社会福祉協議会 ☎22-8500] こころ相談室(社会福祉センター) ☎42-3939 ※面接は要予約
こころの相談	毎週金曜 13:30~16:00	電話相談ボランティア [武生こころの電話 ☎21-5783]
性暴力に関する相談	24時間 365日対応	性暴力救済センター・ふくい ひなぎく ☎0776-28-8505
子どもと家庭ひとり親家庭離婚・DV相談	月~金曜 8:30~17:00	ハート・フル・たけふ [子ども・子育て総合相談室 ☎22-3628]

相談名	日時	場所【問合先】
高齢者相談	月~金曜 8:30~17:00	越前市地域包括支援センター ☎22-3784
結婚相談 (婦人福祉協議会)	毎月第1・3水曜 第4土曜 13:00~16:00	ハート・フル・たけふ [子ども福祉課 ☎22-3006]
子育て相談	毎月第1・3水曜 第4土曜 13:30~16:00 月~金 9:00~17:00 土・日 10:00~16:00	社会福祉センター(今立) [婦人福祉協議会 ☎42-2747] ハート・フル・たけふ [ピンキオ ☎23-8211] 国高保育園 [フォルマシオン ☎23-6318] 認定こども園 あわたべ [子育て支援センター] ☎42-2511]
子育て相談 ※絵本館の休館日除く	月・水~土曜 10:00~15:00	かこことしふるさと絵本館 [子育て支援センター] ☎90-3764-0862]
家庭教育サロン 子育て相談(要予約)	月~金曜 8:30~17:15	分庁舎1階 [生涯学習課 ☎22-3977]
ヤングテレホン	月~金曜 8:30~17:15	分庁舎1階 [支援センター ☎23-6699]
身体・知的障がいに関する相談	月~金曜 8:30~17:00	ハート・フル・たけふ [社会福祉協議会 ☎22-8500]
精神障がいに関する相談	月~金曜 8:30~17:00	障がい相談支援センター えちぜん [府中二丁目3-22 ☎24-1955]
ひきこもりやニートの相談	月~金曜 13:00~16:00	フリースペースいっぴ [小野町14-1-11 ☎29-3637]
暮らしや仕事の総合相談	月~金曜 8:30~17:00	自立相談支援センター「(ら)ごときぼーと」 [社会福祉協議会 ☎22-8500]
労働トラブル相談	月~金曜 8:30~17:15	福井県労働委員会 ☎0776-20-0597
融資・創業相談 ※休業日の場合は、翌営業日に行います。	毎月第2水曜 13:00~16:00 毎月18日 13:00~15:00	武生商工会議所 ☎23-2020 越前市商工会本所 ☎43-0877 ※要予約

丹南ケーブルテレビ たんなんスマイルTV (デジタル091ch)

●越前市情報ナビ(2週間放送) 毎日 7:30・12:30・19:30

12月 8日~「図書館・冬の本まつり」
1月 1日~「年頭あいさつ」
1月 4日~「パブリック・コメント」

たんなん夢レディオ 毎週月曜日更新 FM79.1MHz YouTube Liveでも配信

●「越前市民ふれあい通信」
平日 8:00・13:00・16:30/ 土日 8:00・17:30

12月24日~「年末年始イベント情報」
1月 1日~「越前市長新年あいさつ」

休日当番医のご案内 ☎21-8877 南越消防組合
子ども救急医療電話(19:00~翌朝9:00) #8000短縮ダイヤル

12月の納税

納期限 12月25日(火)
問合先 / 取納課 ☎22-3015

- 固定資産税(3期) ●国民健康保険税(6期)
- 介護保険料(6期) ●後期高齢者医療保険料(6期)

【夜間納税相談日】 午後8時まで

●とき 12月18日(火)・28日(金)、1月15日(火)・31日(木)

市の人口

- 世帯数 30,577世帯(+79)
- 人口 83,184人(+49)
- ()内は前月増減 (男 40,892人 女 42,292人)

市の求人倍率

- 10月31日現在(9月分) ●越前市 1.91倍(+0.03)
- ()内は前年同月比 ●全 国 1.64倍(+0.12)



●料金 / 1枚200円 (B2サイズ)
●販売場所 / 鯖江市観光案内所 鯖江市役所1階売店 道の駅 西山公園
●問合先 / 鯖江印刷協同組合 ☎51-4645

鯖江市の動物に認定されているかわいいうるさく「うるさく」のキャラクターが今年も完成しました。数に限りがありますので、お早めにお買い求めください。
●とき / 12月25日(火)まで 午後5時~9時
●ところ / 西山公園噴水前広場
●問合先 / 教育政策・生涯学習課 ☎53-2256
販売開始
レッサーバンダカレンダー
西山公園イルミネーション
鯖江市イベント情報
クリスマスまでの期間、西山公園内でイルミネーションを楽しむことができます。